



# รายงานการติดตามและประเมินผล

แผนพัฒนาองค์การบริหารส่วนตำบลภูหลวง ประจำปี ๒๕๖๔



คณะกรรมการติดตามและประเมินผลแผนพัฒนา

องค์การบริหารส่วนตำบลภูหลวง

## คำนำ

แผนพัฒนาห้าปี พ.ศ. ๒๕๖๑ - ๒๕๖๕ และแก้ไขเพิ่มเติมถึงฉบับที่ ๒ ขององค์การบริหารส่วนตำบล ภูหลวง จัดทำขึ้นตามระเบียบกระทรวงมหาดไทยว่าด้วยการจัดทำแผนพัฒนาท้องถิ่น พ.ศ. ๒๕๔๘ แก้ไขเพิ่มเติมถึง พ.ศ. ๒๕๖๑ (ฉบับที่ ๓) เพื่อใช้เป็นแนวทางในการแปลงนโยบายของผู้บริหาร และแผนยุทธศาสตร์การพัฒนา องค์การบริหารส่วนตำบลภูหลวงไปสู่การปฏิบัติ โดยมีการกำหนดแนวทางการพัฒนาซึ่งแสดงถึงวิสัยทัศน์ พันธกิจ และจุดมุ่งหมายของการพัฒนา ภายใต้แนวทางการพัฒนาจะประกอบด้วยโครงการ กิจกรรม ที่ต้องดำเนินการ เพื่อให้บรรลุวัตถุประสงค์ และเป้าหมาย ตามที่กำหนดไว้ในแต่ละยุทธศาสตร์

ดังนั้น การติดตามและประเมินผลแผนพัฒนาจึงเป็นเครื่องมือสำคัญสำหรับผู้บริหารที่จะได้ทราบถึงผลการปฏิบัติงานในช่วงเวลาที่ผ่านมา ซึ่งผลจากการติดตามและประเมินจะช่วยให้การใช้ทรัพยากรเป็นไปอย่างคุ้มค่าหรือเกิดประโยชน์ต่อประชาชน เพราะการประเมินผลต้อง ศึกษา วิเคราะห์ปัญหาอุปสรรคและข้อเสนอแนะทางแก้ไข ปัญหาอุปสรรค รายงานความก้าวหน้าตามนโยบาย แผนงาน โครงการและการใช้จ่ายเงินงบประมาณในการดำเนินโครงการ เพื่อนำมาเป็นแนวทางในการพิจารณาปรับปรุงการบริหารงานเพื่อ วางแผนพัฒนาตำบลภูหลวง ตลอดจน จัดทำและจัดสรรงบประมาณในการดำเนินงานในปีต่อไป

สำหรับการติดตามและประเมินผลแผนพัฒนาขององค์การบริหารส่วนตำบลภูหลวง เป็นการติดตามผลการปฏิบัติงานในช่วงปีงบประมาณที่ผ่านมา ตั้งแต่ ๑ ตุลาคม ๒๕๖๓ - ๓๐ กันยายน ๒๕๖๔ โดยดำเนินการติดตาม และประเมินผลแผนพัฒนาตามแผนพัฒนาห้าปี พ.ศ. ๒๕๖๑ - ๒๕๖๕ แก้ไขเพิ่มเติมถึงฉบับที่ ๒ ตามยุทธศาสตร์ การพัฒนา ซึ่งแบ่งออกเป็น ๑๐ ด้าน ได้แก่ ด้านแหล่งน้ำ ด้านสังคม ด้านโครงสร้างพื้นฐาน ด้านเศรษฐกิจ ด้าน การศึกษา ศาสนา วัฒนธรรมและนันทนาการ ด้านสาธารณสุขและสุขภาพอนามัยของประชาชน ด้านการเมืองและ การบริหารจัดการบ้านเมืองที่ดี ด้านเกษตรอินทรีย์ ด้านทรัพยากรธรรมชาติและสิ่งแวดล้อมอย่างยั่งยืน ด้านแหล่ง ท่องเที่ยวเชิงอนุรักษ์ เพื่อวัดผลการดำเนินงานว่าสามารถปฏิบัติงานได้บรรลุวัตถุประสงค์ และเป้าหมายตาม แผนพัฒนาที่ได้ตั้งไว้หรือไม่ อย่างไร แล้วจัดทำรายงานเสนอผู้บริหารท้องถิ่น เพื่อให้ผู้บริหารท้องถิ่นได้นำเสนอต่อ ที่ประชุมสภาองค์การบริหารส่วนตำบลภูหลวง คณะกรรมการพัฒนาองค์การบริหารส่วนตำบลภูหลวง และ นำเสนอตลอดจนประกาศให้ประชาชนได้ทราบโดยทั่วกันตามลำดับ ต่อไป

คณะกรรมการติดตามและประเมินผลฯ  
งานนโยบายและแผน  
สำนักปลัดองค์การบริหารส่วนตำบลภูหลวง

(ก)

## สารบัญ

คำนำ	(ก)
สารบัญ	(ข)
บทสรุปผู้บริหาร	(ค)
<b>ส่วนที่ ๑ บทนำ</b>	<b>๑</b>
๑.๑ ความหมายของการติดตามและประเมินผล	๑
๑.๒ ความสำคัญของการติดตามและประเมินผล	๑
๑.๓ ขั้นตอนและวิธีการติดตามและประเมินผลแผนพัฒนาท้องถิ่น	๒
๑.๔ กรอบ แนวทาง วิธีการ ในการติดตามและประเมินผลแผนพัฒนาองค์การบริหารส่วนตำบลภูหลวง	๒
๑.๕ รายชื่อคณะกรรมการติดตาม และคณะอนุกรรมการติดตามและประเมินผลแผนพัฒนาองค์การบริหารส่วนตำบลภูหลวง	๑๕
๑.๖ รายละเอียดของแผนยุทธศาสตร์การพัฒนา พ.ศ. ๒๕๖๐ – ๒๕๖๔	๑๖
๑.๗ รายละเอียดของแผนพัฒนาห้าปี พ.ศ. ๒๕๖๑ – ๒๕๖๕	๑๘
๑.๘ การรายงานผล	๒๑
<b>ส่วนที่ ๒ การติดตามและประเมินผล</b>	<b>๒๑</b>
๑. แบบรายงานการติดตามและประเมินผลแผนพัฒนา	๒๑
<b>แบบที่ ๑</b> แบบช่วยกำกับกำกับการจัดทำแผนยุทธศาสตร์ของท้องถิ่นโดยตนเอง	๒๔
<b>แบบที่ ๒</b> แบบติดตามผลการดำเนินงานขององค์การบริหารส่วนตำบลภูหลวง	๒๕
ส่วนที่ ๑ จำนวนโครงการและงบประมาณตามแผนพัฒนาห้าปี	๒๖
ส่วนที่ ๒ ผลการดำเนินงานตามแผนพัฒนาห้าปี ๒๕๖๔	๒๗
๒. การประเมินผลโดยใช้โปรแกรม ระบบ e – plan	๒๘
รายงานโครงการที่ได้รับอนุมัติงบประมาณ ปี ๒๕๖๔	๒๘
ส่วนที่ ๓ การเบิกจ่ายงบประมาณปี ๒๕๖๓	๓๔
ส่วนที่ ๔ ผลการดำเนินงานตามโครงการที่ได้รับเงินอุดหนุนเฉพาะกิจประจำปี ๒๕๖๔	๓๕
ส่วนที่ ๕ ปัญหาและอุปสรรคในการปฏิบัติงาน	๓๕
๓. การติดตามและประเมินผลแผนพัฒนาท้องถิ่นขององค์กรปกครองส่วนท้องถิ่นตามระเบียบกระทรวงมหาดไทยว่าด้วยการจัดทำแผนพัฒนาขององค์กรปกครองส่วนท้องถิ่น พ.ศ. ๒๕๖๔๘ และที่แก้ไขเพิ่มเติม (ฉบับที่ ๓) พ.ศ. ๒๕๖๑	๕๖
<b>ส่วนที่ ๓ สรุปผลการติดตามและประเมินผล</b>	<b>๓๖</b>
๑. ด้านความสำเร็จในการดำเนินการขับเคลื่อนตามยุทธศาสตร์การพัฒนา	๓๖
๒. ด้านความสำเร็จในการดำเนินการตามแผนพัฒนาห้าปี พ.ศ. ๒๕๖๔	๓๘
๓. ข้อเสนอแนะของคณะกรรมการติดตามและประเมินผลแผนพัฒนาท้องถิ่น	๓๘
๔. ประมวลผลการปฏิบัติงานโครงการ กิจกรรมต่างๆ ประจำปีงบประมาณ พ.ศ. ๒๕๖๔	๓๙



ตัวอย่างแบบสอบถาม

แบบติดตามและประเมินผลยุทธศาสตร์เพื่อความสอดคล้องแผนพัฒนาท้องถิ่น

แบบติดตามและประเมินผลโครงการเพื่อความสอดคล้องกับแผนพัฒนาท้องถิ่น

สำเนาประกาศ เรื่อง รายงานผลการดำเนินงานในรอบปีงบประมาณ พ.ศ. ๒๕๖๔

(ค)

## บทสรุปผู้บริหาร

ตามระเบียบกระทรวงมหาดไทย ว่าด้วยการจัดทำแผนพัฒนาท้องถิ่น พ.ศ. ๒๕๔๘ แก้ไขเพิ่มเติมถึงฉบับที่ ๓ พ.ศ. ๒๕๖๑ กำหนดให้ผู้บริหารท้องถิ่นรายงานผลการติดตามและประเมินผลแผนพัฒนาท้องถิ่นต่อสภาพทราบ และประกาศผลการติดตามและประเมินผลแผนพัฒนาท้องถิ่นให้ประชาชนทราบอย่างน้อยปีละ ๑ ครั้งภายในเดือน ธันวาคม ของทุกปี และในปีงบประมาณ พ.ศ. ๒๕๖๔ คณะกรรมการติดตามและประเมินผลแผนพัฒนาท้องถิ่น องค์การบริหารส่วนตำบลภูหลวง ได้ทำการติดตามและประเมินผลการดำเนินงานตามแผนพัฒนาท้องถิ่น ๕ ปี พ.ศ. ๒๕๖๑ – ๒๕๖๕ แก้ไขเพิ่มเติมฉบับที่ ๒ เสร็จเรียบร้อยแล้ว โดยมีข้อสรุป ดังนี้

### ๑. ด้านการตั้งงบประมาณ

คณะกรรมการติดตามและประเมินผลฯ ทำการติดตามและประเมินผลแผนพัฒนาองค์การบริหาร ส่วนตำบลภูหลวง ประจำปีงบประมาณ พ.ศ. ๒๕๖๔ (ระหว่างวันที่ ๑ ตุลาคม ๒๕๖๓ – ๓๐ กันยายน ๒๕๖๔) ได้ ดำเนินการติดตามและประเมินผลภายใต้แผนการดำเนินงานประจำปี งบประมาณ พ.ศ. ๒๕๖๔ ทั้ง ๑๐ ยุทธศาสตร์ ขององค์การบริหารส่วนตำบลภูหลวง ที่ปรากฏในแผนพัฒนาท้องถิ่น ๕ ปี (พ.ศ. ๒๕๖๑ – ๒๕๖๕) รวมโครงการที่ บรรจุในแผนพัฒนาฯ ๕ ปี พ.ศ. ๒๕๖๔ จำนวน ๑๒๐ โครงการ งบประมาณตามแผน ๓๔,๒๐๙,๕๗๐ บาท และ นำมาจัดทำเป็นข้อบัญญัติงบประมาณรายจ่ายประจำปี พ.ศ. ๒๕๖๔ จำนวน ๕๘ โครงการ เป็นงบประมาณ ๑๔,๑๔๒,๑๒๐.๐๐ บาท และ อนุมัติงบประมาณเงินสะสมดำเนินโครงการเพิ่มเติม จำนวน ๗ โครงการ เป็น งบประมาณ ๒,๕๒๘,๕๒๔.๐๐ บาท

### ๒. ด้านการเบิกจ่ายงบประมาณ

คณะกรรมการติดตามและประเมินผลฯ ทำการติดตามและประเมินผลแผนพัฒนาองค์การบริหาร ส่วนตำบลภูหลวง ประจำปีงบประมาณ พ.ศ. ๒๕๖๔ (ระหว่างวันที่ ๑ ตุลาคม ๒๕๖๓ – ๓๐ กันยายน ๒๕๖๔) ได้ ดำเนินการติดตามและประเมินผลภายใต้แผนการดำเนินงานประจำปี งบประมาณ พ.ศ. ๒๕๖๔ ในด้านการเบิกจ่าย งบประมาณขององค์การบริหารส่วนตำบลภูหลวง พบว่า จากจำนวนโครงการตามข้อบัญญัติงบประมาณรายจ่าย ประจำปี พ.ศ. ๒๕๖๔ จำนวน ๕๘ โครงการ ดำเนินการสำเร็จ ๓๓ โครงการ เป็นงบประมาณ ๑๓,๘๖๙,๓๕๘.๔๘ บาท คิดเป็นร้อยละ ๙๘.๐๗ ของจำนวนงบประมาณที่เบิกจ่ายจริงทั้งหมด และคิดเป็นร้อยละ ๒๗.๕๐ ของจำนวน โครงการที่มีในแผนพัฒนาท้องถิ่น ๕ ปี เฉพาะปี ๒๕๖๔ และคิดเป็นร้อยละ ๔.๙๐ ของจำนวนโครงการทั้งหมดที่มี ในแผนพัฒนาท้องถิ่น ๕ ปี และเบิกจ่ายเงินสะสมดำเนินโครงการเพิ่มเติม จำนวน ๗ โครงการ เป็นงบประมาณ ๒,๕๒๘,๕๒๔.๐๐ บาท คิดเป็นร้อยละ ๑๕.๔๒ ของจำนวนงบประมาณที่เบิกจ่ายจริงทั้งหมด โดยเบิกจ่ายเงิน งบประมาณจริงทั้งหมด จำนวน ๑๖,๓๙๗,๘๘๒.๔๘ บาท คิดเป็นร้อยละ ๙๘.๖๘ ของจำนวนงบประมาณที่ได้รับ อนุมัติ เป็นเงินงบประมาณ ๑๖,๖๑๕,๖๒๐.๐๐ บาท

### ๓. ด้านความพึงพอใจของประชาชน

คณะกรรมการติดตามและประเมินผลฯ ทำการติดตามและประเมินผลแผนพัฒนาองค์การบริหาร ส่วนตำบลภูหลวง ได้ดำเนินการติดตามและประเมินผลภายใต้แผนการดำเนินงานประจำปี งบประมาณ พ.ศ. ๒๕๖๔ ทั้ง ๑๐ ยุทธศาสตร์ ขององค์การบริหารส่วนตำบลภูหลวง โดยผลจากการติดตามฯ พบว่า ความพึงพอใจของประชาชนมากที่สุดเป็นอันดับแรก พึงพอใจมาก คิดเป็นร้อยละ ๖๐ รองลงมาคือ พึงพอใจ คิดเป็นร้อยละ ๓๙.๖๙ และไม่พอใจคิดเป็นร้อยละ ๐.๓๑ โดยมีความพึงพอใจด้านการเปิดโอกาสให้ประชาชนมีส่วนร่วมในโครงการ/กิจกรรม และ ผลการดำเนินโครงการ/กิจกรรมนำไปสู่การแก้ไขปัญหาของประชาชน ในระดับเท่ากับ คิดเป็นร้อยละ ๖๓.๗๕ อันดับที่ ๒ คือ การเปิดโอกาสให้ประชาชนตรวจสอบการดำเนินโครงการ/กิจกรรม คิดเป็นร้อยละ ๖๒.๕๐ อันดับที่ ๓ คือ มีการเปิดโอกาสให้ประชาชนแสดงความคิดเห็นในโครงการ/กิจกรรมคิดเป็น คิดเป็นร้อยละ ๖๑.๒๕

### ประเด็นจากการติดตามและประเมินผล

จากการติดตามและประเมินผลแผนพัฒนาท้องถิ่น ๕ ปี พ.ศ. ๒๕๖๑-๒๕๖๕ ประจำปีงบประมาณ พ.ศ. ๒๕๖๔ (ระหว่างวันที่ ๑ ตุลาคม ๒๕๖๓ - ๓๐ กันยายน ๒๕๖๔) คณะกรรมการติดตามและประเมินผล แผนพัฒนาท้องถิ่น มีข้อสังเกตจากการติดตามและประเมินผลดังนี้

#### ๑. ปัญหาและอุปสรรค

##### ปัญหาด้านทรัพยากร

จากการดำเนินการตามแผนพัฒนาห้าปี ๒๕๖๔ โดยดำเนินการตามโครงการต่างๆ ปัญหาด้าน ทรัพยากร ที่พบเกี่ยวกับการดำเนินการคือ

การดำเนินโครงการตามแผนพัฒนาห้าปี ที่เป็นโครงการขนาดใหญ่ ไม่สามารถดำเนินโครงการได้เอง จึงต้องเสนอขอของบประมาณจากหน่วยงานอื่น เช่น กรมส่งเสริมการปกครองท้องถิ่น อบจ.นครราชสีมา เป็นต้น แต่เนื่องจากเป็นงบประมาณของหน่วยงานอื่นซึ่งดุลพินิจในการดำเนินโครงการก็ขึ้นอยู่กับหน่วยงานเจ้าของ งบประมาณ จึงเป็นปัจจัยภายนอกที่ไม่สามารถควบคุมได้

##### ปัญหาด้านข้อมูลกฎหมาย ระเบียบปฏิบัติที่เกี่ยวข้อง

จากการดำเนินโครงการตามแผนพัฒนาห้าปี มักพบปัญหาเรื่องของการดำเนินการตามระเบียบ กฎหมายที่กำหนด ซึ่งกฎหมายระเบียบ หลักเกณฑ์และหนังสือสั่งการ ของท้องถิ่นมีเป็นจำนวนมาก ทำให้การ ดำเนินโครงการมีความสับสนทำให้เกิดปัญหาความสับสนในแนวทางปฏิบัติเนื่องจากการตีความในข้อกฎหมายที่ แตกต่างกันไป เช่น การกักถ่ายโอน ที่ต้องศึกษาทำความเข้าใจในการปฏิบัติงาน ซึ่งมีอำนาจหน้าที่ที่ท้องถิ่นได้รับการ ถ่ายโอนลงมา แต่ท้องถิ่นขาดความเชี่ยวชาญ ดังนั้นจึงต้องศึกษากฎหมายระเบียบที่เกี่ยวข้องกับอำนาจหน้าที่ เป็น ต้น

##### ปัญหาด้านปัจจัยสภาพแวดล้อมภายนอก

เนื่องจากประสบปัญหาโรคระบาดติดต่อร้ายแรง (โควิด - ๑๙) ซึ่งเป็นที่ทราบกันดี และส่งผลกระทบโดยทั่วกัน จึงไม่สามารถดำเนินโครงการที่เกี่ยวข้องกับมวลชน การรวมกลุ่มหรือรวมตัวกันได้ จึงส่งผลให้ ไม่สามารถดำเนินการตามเป้าหมายที่กำหนดไว้ได้ แม้ว่าจะได้รับการอนุมัติงบประมาณสำหรับดำเนินโครงการแล้ว ก็ ไม่สามารถดำเนินโครงการกิจกรรมดังกล่าวได้



## ๒. ข้อเสนอแนะที่ได้จากผลการติดตามและประเมินผล

๑. การติดตามประเมินผลต้องปรับปรุงเปลี่ยนแปลงไปตามระเบียบที่กระทรวงมหาดไทยกำหนด
๒. การเสนอโครงการควรสอดคล้องงบประมาณที่มีอยู่
๓. เสนอให้บูรณาการการทำงานร่วมกันทุกฝ่าย
๔. เสนอให้หารือ เรื่องงบประมาณท้องถิ่นต่อการกำหนดโครงการต่างๆ ไว้ในแผน เพื่อให้การวางแผนมีประสิทธิภาพเพิ่มมากขึ้น โดยเสนอต่อคณะกรรมการพัฒนาท้องถิ่นพิจารณาเสนอต่อสภาองค์การบริหารส่วนตำบลภูหลวง ต่อไป
๕. การกระจายงบประมาณในการพัฒนาเพื่อให้เกิดความทั่วถึงเป็นธรรมและเหมาะสมแก่การพัฒนา

## ๓. ข้อเสนอแนะแนวทางแก้ไขของคณะกรรมการติดตามและประเมินผลแผนพัฒนา

แผนเป็นปัจจัยสำคัญในการนำพาองค์กรไปสู่เป้าหมายที่ต้องการ ผู้บริหารและปฏิบัติทุกระดับควรให้ความสำคัญและทำความเข้าใจเกี่ยวกับตัวชี้วัดโครงการ/กิจกรรม/ผลผลิต/ผลสัมฤทธิ์/ปัญหา/อุปสรรค สะท้อนไปสู่การบรรลุเป้าหมายอย่างจริงจัง

ควรจัดให้มีการอบรมให้ความรู้เกี่ยวกับ กฎหมาย ระเบียบ ข้อบังคับ การจัดทำแผนทุกปี และให้มีการบรรจุโครงการที่สอดคล้องกับสถานการณ์ การคลังของท้องถิ่น และควรดำเนินงานตามแผนที่ได้กำหนดไว้อย่างต่อเนื่อง

คณะกรรมการติดตามและประเมินผลแผนพัฒนาองค์การบริหารส่วนตำบลภูหลวง พิจารณาแล้วเห็นว่า การดำเนินโครงการหรือกิจกรรม เพื่อให้เกิดประสิทธิภาพและประสิทธิผลต่อท้องถิ่นอย่างแท้จริงอยู่ที่การส่งเสริมและสนับสนุนการมีส่วนร่วมของภาคประชาชนและการร่วมมือกันของทุกภาคส่วนในการร่วมกันคิด ร่วมทำ ร่วมกันรับผิดชอบ โดยองค์การบริหารส่วนตำบลภูหลวง เป็นหน่วยงานหลักในการส่งเสริมการมีส่วนร่วมดังกล่าว และการประชาสัมพันธ์ข้อมูลข่าวสารของทางราชการ ควรให้มีการประชาสัมพันธ์ให้ประชาชนได้ทราบอย่างทั่วถึง เพื่อประโยชน์สุขของประชาชนและความเจริญก้าวหน้าของท้องถิ่น โดยการพัฒนาที่เกิดขึ้นจะเป็นการพัฒนาที่ยั่งยืนต่อไป



## ส่วนที่ ๑

### บทนำ

ระเบียบกระทรวงมหาดไทยว่าด้วยการจัดทำแผนพัฒนาขององค์กรปกครองส่วนท้องถิ่น พ.ศ.๒๕๔๘ และแก้ไขเพิ่มเติม (ฉบับที่ ๓) พ.ศ.๒๕๖๑ ข้อ ๑๒ ให้ยกเลิกความใน (๓) ของ ข้อ ๒๙ ของระเบียบกระทรวงมหาดไทยว่าด้วยการจัดทำแผนพัฒนาขององค์กรปกครองส่วนท้องถิ่น พ.ศ.๒๕๔๘ ซึ่งแก้ไขเพิ่มเติมโดยระเบียบกระทรวงมหาดไทยว่าด้วยการจัดทำแผนพัฒนาขององค์กรปกครองส่วนท้องถิ่น (ฉบับที่ ๓) พ.ศ. ๒๕๕๖๑ และให้ใช้ความต่อไปนี้แทน

“(๓) รายงานผลและเสนอความเห็นซึ่งได้จากการติดตามและประเมินผลแผนพัฒนาท้องถิ่นต่อผู้บริหารท้องถิ่นเพื่อให้ผู้บริหารท้องถิ่น เสนอต่อสภาท้องถิ่น และคณะกรรมการพัฒนาท้องถิ่น พร้อมทั้งประกาศผลการติดตามและประเมินผลแผนพัฒนาท้องถิ่นให้ประชาชนในท้องถิ่นทราบในที่เปิดเผยภายในสิบห้าวันนับแต่วันรายงานผลและเสนอความเห็นดังกล่าวและต้องปิดประกาศไว้เป็นระยะเวลาไม่น้อยกว่าสามสิบวันโดยอย่างน้อยปีละหนึ่งครั้งภายในเดือนธันวาคมของทุกปี”

ซึ่งองค์การบริหารส่วนตำบลภูหลวงได้ยึดระเบียบนี้เป็นแนวทางปฏิบัติอย่างต่อเนื่องเป็นประจำทุกปี เพื่อนำผลที่ได้ไปทบทวนและปรับปรุงแผนพัฒนาท้องถิ่นในอนาคตต่อไป

#### ๑.๑ ความหมายของการติดตามและประเมินผล

**การติดตาม (Monitoring)** หมายถึง กิจกรรมที่ทำเพื่อแสดงให้เห็นว่าเกิดอะไรขึ้นในภาคปฏิบัติ ด้วยการติดตามและบันทึกผลการปฏิบัติอย่างต่อเนื่อง เพื่อให้บรรลุวัตถุประสงค์ตามนโยบายและเป้าหมายซึ่งกำหนดไว้ในแผนงาน การติดตามผลสามารถเตือนถึงแนวโน้มที่ไม่ต้องการได้ล่วงหน้า ซึ่งทำให้เห็นความจำเป็นในการดำเนินการแก้ไข

**การประเมินผล (Evaluation)** หมายถึง การวิเคราะห์ผลที่ได้จากการติดตามผลมาระยะหนึ่งเพื่อประเมินว่าความเปลี่ยนแปลง (ซึ่งเป็นผลจากการปฏิบัติ) ที่เกิดขึ้นเป็นไปตามวัตถุประสงค์และเป้าหมายของแผนหรือไม่ ผลการประเมินอาจยืนยันว่าการเปลี่ยนแปลงเป็นไปในทิศทางเดียวกับที่กำหนดไว้ในแผนหรืออาจแสดงถึงความล่าช้าหรือผลกระทบข้างเคียง ซึ่งควรแก่การทบทวน

**การติดตามและประเมินผล** จึงเป็นเครื่องมือสำคัญสำหรับผู้บริหารที่จะได้ทราบถึงผลการปฏิบัติงานในช่วงเวลาที่ผ่านมา ซึ่งผลจากการติดตามและประเมินผล ตลอดจนข้อเสนอแนะที่ได้จะเป็นแนวทางที่ผู้บริหารจะนำไปปรับปรุงการบริหารงานในอนาคตได้เป็นอย่างดี

#### ๑.๒ ความสำคัญของการติดตามและประเมินผล

การติดตามและประเมินผลเป็นเรื่องที่มีความสำคัญมาก และเป็นหัวใจของการใช้แนวทางเชิงยุทธศาสตร์เพื่อการบริหารจัดการ ซึ่งมีลักษณะของการปฏิบัติที่มีความต่อเนื่อง

การติดตามผลการปฏิบัติงานอย่างต่อเนื่องจะมีประโยชน์ต่อองค์กรและผู้บริหารดังนี้

๑. สามารถเฝ้าดูความเปลี่ยนแปลงที่เกิดขึ้นเพื่อเปรียบเทียบกับสมมุติฐานที่เคยตั้งไว้ในแผน

๒. สามารถหาแนวโน้มจากตัวชี้วัดเพื่อเปรียบเทียบกับเป้าหมายที่กำหนดไว้ และให้หลักสำหรับแก้ไขสถานการณ์ที่เกิดขึ้นระหว่างการปฏิบัติได้ตามความจำเป็น





๓. สามารถจัดทำระบบเตือนล่วงหน้า เนื่องจากได้เห็นปัญหาที่อาจเกิดขึ้น  
๔. ข้อมูลพื้นฐานสำหรับการประเมินว่าจะบรรลุเป้าหมายและวัตถุประสงค์ตามแผนหรือไม่  
สำหรับการประเมินผลที่ได้จากการติดตามและระบุปัญหาพื้นฐาน ซึ่งจะทำให้ทราบถึงการเปลี่ยนแปลงอันเป็นผลจากการดำเนินงาน โดยการประเมินผลจะเป็นการเปิดโอกาสให้บททวนว่า

๑. การปฏิบัติมีความเหมาะสมหรือไม่
๒. วัตถุประสงค์ที่กำหนดไว้แต่แรก สมเหตุสมผลและสามารถบรรลุผลได้จริงหรือไม่
๓. สาเหตุที่ไม่สามารถบรรลุได้ตามเป้าหมาย
๔. ตัวชี้วัดที่นำมาใช้วัดความเปลี่ยนแปลงมีความเหมาะสมเพียงใด
๕. มีเรื่องอะไรที่ประสบความสำเร็จและควรสานต่อบ้าง
๖. ได้เรียนรู้ปัญหาซึ่งอาจหลีกเลี่ยงได้ในอนาคต
๗. ควรปรับปรุงวัตถุประสงค์และเป้าหมายในแผนอย่างไร

#### ๑.๓ ขั้นตอนและวิธีการติดตามและประเมินผลแผนพัฒนาท้องถิ่น

ประเมินผลแผนพัฒนาท้องถิ่น ทั้งหมด ๕ ขั้นตอน

**ขั้นตอนที่ ๑** คณะกรรมการติดตามและประเมินผลแผนพัฒนาท้องถิ่นร่วมประชุมเพื่อกำหนดกรอบแนวทาง และวิธีการในการติดตามและประเมินผลแผนพัฒนาห้าปี และประเมินผลโครงการตามแผนพัฒนาห้าปี

**ขั้นตอนที่ ๒** คณะกรรมการติดตามและประเมินผลแผนพัฒนาท้องถิ่นดำเนินการติดตามและประเมินผลแผนพัฒนาห้าปีตามกรอบแนวทางและวิธีการที่กำหนด โดยสามารถติดตามและประเมินผลได้ตลอดระยะเวลาของแผนพัฒนาห้าปี ขององค์กรปกครองส่วนท้องถิ่น

**ขั้นตอนที่ ๓** คณะกรรมการติดตามและประเมินผลแผนพัฒนาท้องถิ่นดำเนินการติดตามและประเมินผลโครงการพัฒนาตามแผนดำเนินงานจนสิ้นสุดโครงการฯ

**ขั้นตอนที่ ๔** รายงานผลและเสนอความเห็นซึ่งได้จากการติดตามและประเมินผลแผนห้าปี และผลการติดตามและประเมินโครงการพัฒนาตามแผนพัฒนาห้าปีต่อผู้บริหารท้องถิ่นเพื่อให้ผู้บริหารท้องถิ่นเสนอต่อสภาท้องถิ่น คณะกรรมการพัฒนาท้องถิ่นและประกาศให้ประชาชนในท้องถิ่นทราบโดยทั่วกันอย่างน้อยปีละหนึ่งครั้ง ภายในธันวาคมของทุกปี

**ขั้นตอนที่ ๕** คณะกรรมการติดตามและประเมินผลแผนพัฒนาท้องถิ่นอาจให้ความเห็นหรือข้อเสนอแนะในการรายงานการติดตามและประเมินผลแผนพัฒนาห้าปี และโครงการพัฒนาต่อผู้บริหารท้องถิ่น เพื่อให้ผู้บริหารท้องถิ่นเสนอต่อสภาท้องถิ่น คณะกรรมการพัฒนาท้องถิ่นและคณะกรรมการประสานแผนพัฒนาท้องถิ่นระดับจังหวัดได้

#### ๑.๔ กรอบแนวทาง วิธีการในการติดตามและประเมินผลแผนพัฒนาองค์กรบริหารส่วนตำบลภูหลวง

๑. ให้ดำเนินการตามหนังสือด่วนที่สุด ที่มท ๐๘๑๐.๓/ว ๖๗๓๒ ลงวันที่ ๖ พฤศจิกายน ๒๕๖๒ และคู่มือการติดตามและประเมินผลการจัดทำและแปลงแผนไปสู่การปฏิบัติขององค์กรปกครองส่วนท้องถิ่น ปี ๒๕๔๘ การติดตามด้วยระบบ e-plan ติดตามและประเมินผลในเชิงปริมาณ ทั้งนี้ตามคู่มือให้เลือกเฉพาะแบบที่มีความเหมาะสมกับระยะเวลา ได้แก่



แบบที่ ๑ การช่วยกำกับกำกับการจัดทำแผนยุทธศาสตร์การพัฒนาขององค์กรปกครองส่วนท้องถิ่น

แบบที่ ๒ แบบติดตามผลการดำเนินงานขององค์กรปกครองส่วนท้องถิ่น

ส่วนที่ ๑ ข้อมูลทั่วไป ข้อ ๒ รายงานผลการดำเนินงานไตรมาส ให้ตัดออกเนื่องจากระยะเวลาที่จะประเมินในรายไตรมาสได้ผ่านมาแล้ว

ส่วนที่ ๒ ผลการดำเนินงานตามแผนพัฒนาห้าปี

ส่วนที่ ๓ ผลการดำเนินงานตามโครงการที่ได้รับเงินอุดหนุนเฉพาะกิจ ข้อ ๗ โครงการที่ได้รับเงินอุดหนุนเฉพาะกิจประจำปี

ส่วนที่ ๔ ปัญหา และอุปสรรคในการปฏิบัติงาน

แบบที่ ๓/๑ แบบประเมินผลการดำเนินงานตามแผนยุทธศาสตร์

การติดตามด้วยระบบ e-plan

แนวทางการติดตามและประเมินผลแผนพัฒนาท้องถิ่นขององค์กรปกครองส่วนท้องถิ่นตามระเบียบกระทรวงมหาดไทยว่าด้วยการจัดทำแผนพัฒนาขององค์กรปกครองส่วนท้องถิ่น

๒. ให้คณะอนุกรรมการฯ ดำเนินการตามที่ได้เห็นว่าสิ่งใดที่เหมาะสมที่จะนำเสนอในการติดตามและประเมินผลก็ให้นำเสนอตามแนวทาง วิธีการ และผลที่ได้จากการติดตามและประเมินผล ที่คณะอนุกรรมการฯ แต่ละยุทธศาสตร์เห็นว่าสมควร แล้วนำเสนอผลการติดตามดังกล่าวในการประชุมคณะกรรมการฯ คราวต่อไปก่อนนำเสนอผลการติดตามและประเมินผลในภาพรวมทั้งหมดให้ผู้บริหารทราบตามมติที่ประชุมต่อไป

๓. ระเบียบ วิธีการติดตามและประเมินผล

ระเบียบ วิธีการติดตามและประเมินผล วิธีการในการติดตามและประเมินผลยุทธศาสตร์ ซึ่งจะต้องกำหนดวิธีการติดตามและประเมินผล กำหนดช่วงเวลาในการติดตามและประเมินผล โดยมีองค์ประกอบที่สำคัญอย่างน้อย ๒ ประการ ดังนี้

๓.๑ ระเบียบ ในการติดตามและประเมินผลแผนพัฒนา ระเบียบวิธีการติดตามและประเมินยุทธศาสตร์การพัฒนา ควรมีองค์ประกอบใหญ่ ๆ ที่สำคัญ ๓ ประการ คือ

๓.๑.๑ ผู้เข้าร่วมติดตามและประเมินผล ได้แก่ คณะกรรมการติดตามและประเมินผล ผู้รับผิดชอบแผนยุทธศาสตร์การพัฒนา ประชาชนในท้องถิ่น ผู้มีส่วนเกี่ยวข้อง และผู้มีส่วนได้เสีย (Stakeholders) ในท้องถิ่นนั้น ๆ

๓.๑.๒ เครื่องมือ อันได้แก่ เครื่องมือ อุปกรณ์ หรือสิ่งที่ใช้เป็นสื่อสำหรับการติดตามและประเมินผล เพื่อใช้ในการรวบรวมข้อมูลยุทธศาสตร์ที่ได้กำหนดขึ้น ซึ่งมีผลต่อการพัฒนาท้องถิ่น ข้อมูลดังกล่าวอาจเป็นได้ทั้งข้อมูลเชิงปริมาณ และข้อมูลเชิงคุณภาพ มีความจำเป็นและสำคัญในการนำมาหาค่าและผลของประโยชน์ที่ได้รับจากยุทธศาสตร์ อาจเป็นแบบสอบถาม แบบสัมภาษณ์ แบบทดสอบ แบบวัดความรู้ แบบบันทึกข้อมูล แบบบันทึกการสังเกต แบบตรวจสอบ บันทึกรายการ เพื่อนำไปวิเคราะห์ทางสถิติ หรือการหาผลสัมฤทธิ์โดยรูปแบบต่าง ๆ ที่สอดคล้องกับบริบทของท้องถิ่นนั้นๆ

๓.๑.๓ กรรณวิธี อันได้แก่ วิธีการที่จะดำเนินการติดตามและประเมินผล จะต้องศึกษาเอกสารที่เกี่ยวข้องกับยุทธศาสตร์ ซึ่งเป็นการตรวจสอบเอกสารหลักฐานต่างๆ ที่เป็นทรัพย์สินขององค์กรปกครองส่วน



ท้องถิ่น ที่เกี่ยวข้องกับการพัฒนาท้องถิ่น เอกสารการเบิกจ่ายงบประมาณ เช่น ถนน แม่น้ำ ลำคลอง ครัวเรือน ที่ดิน และสิ่งก่อสร้างต่างๆ กลุ่มผลประโยชน์ต่างๆ เพื่อตรวจสอบว่าดำเนินการให้เป็นไปตามวัตถุประสงค์และได้รับผลตามที่ตั้งไว้หรือไม่ ทรัพยากรต่าง ๆ มีอยู่จริงหรือไม่ สภาพของทรัพยากรนั้นเป็นเช่นไร เป็นต้น ซึ่งการกำหนดวิธีการเช่นนี้ ต้องมีการเก็บข้อมูล วิเคราะห์ข้อมูล (Data analysis) ด้วย

ระเบียบวิธีในการติดตามและประเมินผล จะต้องบรรยายวิธีการโดยรวม บอกว่าเป็นการติดตามและประเมินผลที่ไหน กลุ่มประชากรเป็นใคร ใช้เครื่องมืออะไร บอกถึงขั้นตอน การวิเคราะห์ข้อมูล การสรุปผล ผลของการติดตามและประเมินผลให้ภาพรวมโดยบอกว่าได้อะไร เป็นอย่างไร ปัญหาของยุทธศาสตร์คืออะไร ตั้งข้อสังเกตอย่างไร

### ๓.๒ วิธีในการติดตามและประเมินผลแผนพัฒนา

๓.๒.๑ การออกแบบการติดตามและประเมินผล เป็นการวางโครงสร้างเฉพาะ (Structure) ของการวางแผนพัฒนาหนึ่งๆ และแนวทางการดำเนินการติดตามและประเมินผลแผน (Plan) เพื่อให้สามารถตอบปัญหาการติดตามและประเมินผลได้อย่างมีประสิทธิภาพสูงสุด การออกแบบเพื่อการติดตามและประเมินผลแผนพัฒนามีเป้าหมายเพื่อ

- มุ่งตอบปัญหาการติดตามและประเมินผลได้อย่างตรงประเด็น
- อธิบายหรือควบคุมความผันแปรของยุทธศาสตร์ที่จะเกิดขึ้นได้

การออกแบบการติดตามและประเมินผลแผนเปรียบเสมือนการที่สถาปนิกวางผังหรือรูปแบบของบ้านโดยรวมก่อนที่จะดำเนินการในรายละเอียดอื่นๆ ต่อไป ดังนั้น การออกแบบการติดตามและประเมินผลยุทธศาสตร์จึงต้องมาก่อนการวางแผนปฏิบัติงาน (work plan) ก่อนการลงพื้นที่จริง การออกแบบการติดตามและประเมินผลยุทธศาสตร์จึงเป็นการกำหนดกรอบโดยรวมของงานติดตามแผนงาน โครงการ กิจกรรมต่างๆ ด้วย โดยต้องกำหนดประเด็นปัญหา การวางกรอบของผลกระทบ ตัวแปร การเก็บข้อมูล การวิเคราะห์ข้อมูล และการสรุปผล

๓.๒.๑ วิธีการเก็บรวบรวมข้อมูลการติดตามและประเมินผลยุทธศาสตร์ การเก็บข้อมูลจึงเป็นส่วนหนึ่งของการแสวงหาข้อเท็จจริงเพื่อให้ได้ความจริงในการวางแผนพัฒนาท้องถิ่น ตลอดจนการใช้สถิติเป็นเครื่องมือในการพัฒนาเพื่อสรุปประเด็นปัญหา แนวทางต่าง ๆ ที่เกิดขึ้น การเก็บรวบรวมข้อมูลถือได้ว่าเป็นขั้นตอนที่สำคัญที่สุดในการค้นคว้าหาคำตอบ เนื่องจากถ้าได้ข้อมูลที่ไม่น่าเชื่อถือหรือเป็นข้อมูลที่ไม่มีความน่าเชื่อถือย่อมส่งผลกระทบต่อการแปลความหมายและการสรุปผล วิธีการเก็บรวบรวมข้อมูล โดยการสำรวจ (survey) เป็นการรวบรวมข้อมูลจากบันทึกหรือทะเบียนที่มีผู้จัดทำไว้แล้ว หรืออาจเป็นข้อมูลที่คณะกรรมการติดตามและประเมินผลต้องจดบันทึก (record) สังเกต (observe) หรือวัด (measurement) โดยคณะกรรมการติดตามและประเมินผลจะต้องดำเนินการในพื้นที่จากผู้มีส่วนเกี่ยวข้อง เจ้าหน้าที่/บุคลากรขององค์กรปกครองส่วนท้องถิ่น เป็นข้อมูลที่มีอยู่ตามธรรมชาติ พฤติกรรม ความต้องการ ซึ่งศึกษาได้โดยวิธีการสังเกตและสามารถวัดได้

### ๓.๓ กำหนดเครื่องมือที่ใช้ในการติดตามและประเมินผล

กำหนดเครื่องมือที่ใช้ในการติดตามและประเมินผล เครื่องมือในการติดตามและประเมินผลยุทธศาสตร์ ประกอบด้วย การทดสอบและการวัด การสัมภาษณ์ การสังเกต การสำรวจ และเอกสาร



๓.๓.๑ การทดสอบและการวัด (Tests & Measurements) วิธีการนี้จะทำการทดสอบและวัดผล เพื่อดูระดับการเปลี่ยนแปลง ซึ่งรวมถึงแบบทดสอบต่าง ๆ การประเมินการปฏิบัติงาน และแนวทางการวัด จะใช้เครื่องมือใดในการทดสอบและการวัด เช่น การทดสอบและการวัดโครงการก่อสร้างถนนคอนกรีตเสริมเหล็ก เป็นต้น

๓.๓.๒ การสัมภาษณ์ (Interviews) อาจเป็นการสัมภาษณ์เดี่ยว หรือกลุ่มก็ได้ การสัมภาษณ์เป็นการยืนยันว่า ผู้มีส่วนเกี่ยวข้อง ผู้ได้รับผลกระทบมีความเกี่ยวข้องและได้รับผลกระทบในระดับใด คณะกรรมการติดตามและประเมินผลจะต้องกำหนดแนวทางการสัมภาษณ์ด้วย โดยทั่วไปการสัมภาษณ์ถูกแบ่งออกเป็น ๒ ประเภท คือ การสัมภาษณ์แบบเป็นทางการหรือกึ่งทางการ (formal or semi-formal interview) ซึ่งใช้แบบสัมภาษณ์แบบมีโครงสร้าง (structure interviews) ดำเนินการสัมภาษณ์ และการสัมภาษณ์แบบไม่เป็นทางการ (informal interview) ซึ่งคล้าย ๆ กับการพูดสนทนาอย่างไม่มีพิธีรีตอง ไม่เคร่งครัดในขั้นตอน และลำดับของข้อความ การดำเนินการสัมภาษณ์มักมีเพียงแนวทางการสัมภาษณ์กว้าง ๆ ที่เป็นสาระสำคัญที่ต้องการ การให้ได้ข้อมูลการติดตามและประเมินยุทธศาสตร์โดยวิธีการเชิงคุณภาพ ควรสัมภาษณ์แบบไม่เป็นทางการ ๒ วิธี คือ

๑. การสนทนาตามธรรมชาติ (natural conversation) เป็นการสัมภาษณ์ในรูปแบบของการสนทนายาระหว่างคณะกรรมการติดตามและประเมินผลกับผู้ให้ข้อมูล เป็นการขอข้อมูลเพิ่มเติมหรือขอคำอธิบายเหตุผล และผลของยุทธศาสตร์ที่ได้รับ การสัมภาษณ์แบบนี้นอกจากจะได้ข้อมูลแล้วยังเป็นการพัฒนาสัมพันธภาพที่ดี สร้างความเชื่อถือว่าไว้วางใจในคณะกรรมการติดตามและประเมินผลอีกด้วย

๒. การสัมภาษณ์เชิงลึก (in-depth interview) เป็นการสนทนาซักถามผู้ให้ข้อมูลหลักบาง คนในหมู่บ้าน/ชุมชน เนื่องจากบุคคลนั้นมีความรู้ ความเข้าใจในประเด็นยุทธศาสตร์มากกว่าคนอื่น ๆ มีประสบการณ์ ด้านการพัฒนาท้องถิ่น การวางแผน

๓.๓.๓ การสังเกต (Observations) คณะกรรมการติดตามและประเมินผลใช้การสังเกต เพื่อเฝ้าดูว่ากำลังเกิดอะไรขึ้นกับการพัฒนาท้องถิ่น ต้องมีการบันทึกการสังเกต แนวทางในการสังเกต และ กำหนดการดำเนินการสังเกต การสังเกต คือการเฝ้าดูสิ่งที่เกิดขึ้นอย่างเอาใจใส่และละเอียดถี่ถ้วน โดยใช้ประสาทสัมผัสหลายอย่างพร้อม ๆ กัน เช่น ตา หู ฟัง ถ้าสิ่งนั้นสัมผัสได้ก็ต้องสัมผัส ในการเก็บข้อมูลเพื่อติดตามและ ประเมินผลในเชิงคุณภาพนั้น การสังเกตจะกระทำควบคู่กับการจดบันทึก หรือบันทึกภาคสนาม การสนทนา และ สัมภาษณ์ เพื่อให้ได้ข้อมูลที่รอบด้าน สามารถนำมาวิเคราะห์หาความหมายและอธิบายเชื่อมโยงความสัมพันธ์กับสิ่ง ต่าง ๆ ในปรากฏการณ์ของยุทธศาสตร์ได้ การสังเกตในการติดตามและประเมินผลยุทธศาสตร์ในเชิงคุณภาพ สามารถแบ่งได้เป็น ๒ ประเภท

๑. การสังเกตแบบมีส่วนร่วม (Participant observation) เป็นวิธีการสังเกตที่ คณะกรรมการติดตามและประเมินผลเข้าไปใช้ชีวิตร่วมกับบุคคล ชุมชน มีกิจกรรมร่วมกัน ซึ่งการสังเกตแบบมี ส่วนร่วมนี้มีลักษณะเด่น คือ

- มีเป้าหมายเพื่อการเข้าร่วมกิจกรรม และสังเกตกิจกรรมอย่างละเอียด
- มีความตระหนักถึงสิ่งต่างๆ ที่เกิดขึ้นในกิจกรรมนั้นให้ครอบคลุมมากที่สุด - เอาใจใส่ต่อทุกอย่างที่เกิดขึ้น สังเกตให้กว้างขวางที่สุด



- ใช้ประสบการณ์ทั้งในฐานะคนในและคนนอกในเวลาเดียวกัน ทบทวนย้อนหลังภายหลังจากการสังเกตในแต่ละวัน จดบันทึกอย่างละเอียด

๒. การสังเกตแบบไม่มีส่วนร่วม (Non-participant observation) หรือการสังเกตโดยตรง (Direct observation) เป็นการสังเกต บันทึกลักษณะทางกายภาพ โครงสร้างและความสัมพันธ์ของสมาชิกในสังคม หมู่บ้าน/ชุมชนนั้นๆ โดยคณะกรรมการติดตามและประเมินผลไม่มีความสัมพันธ์เกี่ยวข้องกับกิจกรรมที่สังเกตและผู้ที่อยู่ในกิจกรรมนั้นๆ ก็ไม่รู้ตัวว่าตนเองถูกสังเกต

๓.๓.๔ การสำรวจ (surveys) ในที่นี้หมายถึง การสำรวจเพื่อประเมินความคิดเห็น การรับรู้ ทักษะคติ ความพึงพอใจ ความต้องการของยุทธศาสตร์ คณะกรรมการติดตามและประเมินผลจะต้องมีการบันทึกการสำรวจ และทิศทางการสำรวจ

๓.๓.๕ เอกสาร (Documents) การติดตามและประเมินผลยุทธศาสตร์ มีความจำเป็นอย่างยิ่งที่จะต้องใช้เอกสาร ซึ่งเป็นเอกสารที่เกี่ยวข้องกับยุทธศาสตร์การพัฒนา ปัญหาความต้องการของประชาชนในท้องถิ่น สาเหตุของปัญหา แนวทางการแก้ไขปัญหา ตลอดจนการกำหนดเป้าหมาย แนวทางการพัฒนา พันธกิจ และวิสัยทัศน์ขององค์กรปกครองส่วนท้องถิ่น

ผลของการดำเนินการติดตามและประเมินยุทธศาสตร์ ในการติดตามและประเมินผลยุทธศาสตร์การพัฒนาขององค์กรปกครองส่วนท้องถิ่น ซึ่งประกอบด้วย

๑. กรอบแนะแนวทางในการติดตามและประเมินผล
๒. ระเบียบ วิธีในการติดตามและประเมินผล และ
๓. กำหนดเครื่องมือที่ใช้ในการติดตามและประเมินผล

เมื่อได้ดำเนินการตามหลักการสำคัญ ๓ ประการแล้ว คณะกรรมการติดตามและประเมินผล แผนพัฒนาท้องถิ่น จะต้องดำเนินการวิเคราะห์ข้อมูลและประเมินผล ดังนี้

๑. ข้อมูลเชิงปริมาณ เป็นข้อมูลที่เกิดจากคำถาม เช่น ใครเข้าร่วมหรือมีส่วนร่วมในการวางแผนการจัดทำยุทธศาสตร์ ผู้เข้าร่วมมีกี่คน กี่กลุ่ม มีที่มาอย่างไร ผลลัพธ์ในเชิงปริมาณที่ได้เป็นแบบตัวเลข สถิติต่างๆ ข้อมูลเชิงปริมาณ จึงเป็นข้อมูลที่แสดงจำนวน เช่น จำนวนคนร่วมกิจกรรมแยกตามเพศ จำนวนกิจกรรมที่ถูกระบุว่าเป็นกิจกรรมเพื่อเสริมสร้างความสามัคคี เป็นต้น

๒. ข้อมูลเชิงคุณภาพ เป็นข้อมูลที่เก็บรวบรวมคุณภาพของเรื่องนั้น เช่น หมู่บ้าน/ชุมชนนี้ มีความเจริญ มีความเป็นเมืองหรือชนบทมากน้อยเพียงใดจากการกำหนดยุทธศาสตร์พัฒนานี้ หมู่บ้าน/ชุมชนมี ปัญหาอะไรบ้าง ผลของการพัฒนาตามยุทธศาสตร์แต่ละด้านหมู่บ้าน/ชุมชน เป็นอย่างไร ผลของคนเป็นอย่างไร ข้อมูลเชิงคุณภาพ เป็นข้อมูลที่อธิบายปรากฏการณ์ในพื้นที่ในลักษณะอย่างลึกซึ้ง เป็นข้อมูลที่มีความสัมพันธ์ และเชื่อมโยงความเป็นเหตุเป็นผลของยุทธศาสตร์ ผลของเชิงคุณภาพจึงเป็นเรื่องของความพึงพอใจของประชาชนในหมู่บ้าน/ชุมชน หรือผู้มีส่วนได้เสียทั้งหมด

ความสำเร็จของการนำยุทธศาสตร์การพัฒนาไปใช้ วัดความสำเร็จได้จาก เช่น

๑. บรรทัดฐานด้านความพึงพอใจของผู้รับบริการ (client satisfaction criterion)
๒. บรรทัดฐานด้านเวลา (time criterion)

๓. บรรทัดฐานด้านการเงิน (monetary criterion)
๔. บรรทัดฐานด้านประสิทธิผล (effectiveness criterion)

การนำเสนอผลการติดตามและประเมินผล สามารถใช้รูปแบบ

๑. ความเรียงร้อยแก้ว (Narrative) เช่น คำบรรยายตาราง หรือรูปภาพ
  ๒. ตาราง (Tables) เป็นการนำข้อมูลลงในช่อง (Grids)
  ๓. รูปภาพ (Figures) เช่น กราฟ ภาพวาดลายเส้น
- รูปแบบที่ใช้สำหรับการติดตามและประเมินผลแผนพัฒนาท้องถิ่น

เพื่อให้การติดตามและประเมินผลแผนพัฒนาท้องถิ่นตามข้อ ๒๙ แห่งระเบียบกระทรวงมหาดไทยว่าด้วยการจัดทำแผนพัฒนาท้องถิ่นขององค์กรปกครองส่วนท้องถิ่น พ.ศ.๒๕๕๘ กระทรวงมหาดไทยจึงกำหนดรูปแบบที่ใช้สำหรับการติดตามและประเมินผลแผนพัฒนาท้องถิ่น ประกอบด้วย การติดตามและประเมินยุทธศาสตร์ สำหรับแผนยุทธศาสตร์การพัฒนา และการติดตามและประเมินผลโครงการสำหรับแผนพัฒนาห้าปี โดยมีรายละเอียด ดังนี้

๑. กำหนดแนวทางการติดตามและประเมินผล

ในแผนยุทธศาสตร์การพัฒนา ปรากฏในส่วนที่ ๕ ในแผนพัฒนาห้าปี ปรากฏในส่วนที่ ๕ กรอบในการติดตามและประเมินผลยุทธศาสตร์การพัฒนาและแผนพัฒนาห้าปี ใช้กรอบเดียวกันในการติดตามและประเมินผล ทั้งนี้ องค์กรปกครองส่วนท้องถิ่นสามารถกำหนดกรอบอื่นๆ เพิ่มเติมได้ ซึ่งมีความสอดคล้องกับมิติหรือบริบทของพื้นที่

๒. แบบสำหรับการติดตามและประเมินผลเชิงปริมาณและคุณภาพ

๒.๑ แบบตัวบ่งชี้การปฏิบัติงาน (Performance Indicators) เป็นเครื่องมือที่ใช้ในการติดตามและประเมินผลในการพัฒนากิจกรรม โครงการ ตลอดจนกลยุทธ์/แผนงาน ซึ่งตัวบ่งชี้การปฏิบัติงานจะเป็นการรวบรวมข้อมูลเกี่ยวกับปัจจัยนำเข้า (Inputs) กระบวนการ (Processes) ผลผลิต (Outputs) และผลกระทบ (Impacts) อันจะช่วยในการวิเคราะห์การดำเนินงานที่เกิดขึ้น ตลอดจนใช้เป็นข้อมูลในการปรับปรุงการทำงานต่อไป เงื่อนไขสำคัญของตัวบ่งชี้การปฏิบัติงานก็คือ การมีส่วนร่วมของผู้มีส่วนได้ส่วนเสีย (Key Stakeholders) ในการกำหนดตัวบ่งชี้ เพราะจะเป็นการสร้างการเข้าใจร่วมกัน ตลอดจนการใช้ตัวบ่งชี้เหล่านั้นในการดำเนินการช่วยในการตัดสินใจได้ต่อไป

๒.๒ แบบบัตรคะแนน (Scorecard Model) แบบบัตรคะแนน หรือ Scorecard Model ของ Kaplan & Norton เป็นแนวคิดที่เชื่อว่า การทำความเข้าใจองค์กร ตลอดจนภาพรวมที่เกิดขึ้นในองค์กรสามารถเห็นได้จากผลลัพธ์และการปฏิบัติงานที่เกิดขึ้น ตัวแบบบัตรคะแนนจึงถูกใช้ในการวัดประสิทธิผลโดยจะพิจารณาจากการปฏิบัติงานและผลลัพธ์ที่เกิดขึ้น ซึ่งเป็นการทำความเข้าใจถึงภาพรวมขององค์กรหรือระบบต่าง ๆ ขององค์กรที่มีผลต่อพฤติกรรมของบุคคลในองค์กร โดยใช้เป็นกรอบการวัดและประเมินผลระบบปฏิบัติงานด้วยการมององค์กรรวมหรือภาพรวมที่เกิดขึ้นในองค์กร ซึ่งสามารถแบ่งออกเป็นองค์ประกอบย่อย ๆ เช่น ด้านการเงิน ด้านลูกค้า หรือผู้รับบริการ ด้านกระบวนการภายในองค์กร และด้านนวัตกรรมและการเรียนรู้ ตัวแบบ Scorecard จึงสามารถช่วยองค์กรพัฒนา เชื่อมต่อและปฏิบัติตามกลยุทธ์ที่กำหนดไว้ได้ การนำตัวแบบ Scorecard แบบใหม่ หรือ BSC เป็นการ



มุ่งเน้นความสำคัญของคุณค่าสูงสุดของผู้มีส่วนได้เสีย กระบวนการสู่ความเป็นเลิศ การปรับปรุงให้เกิดองค์กรแห่งการเรียนรู้ และความพึงพอใจของผู้มีส่วนได้เสีย

๒.๓ แบบมุ่งวัดผลสัมฤทธิ์ (Result Framework Model (RF) เป็นตัวแบบที่สอดคล้องกับการทำแผนกลยุทธ์อย่างมาก ลักษณะของตัวแบบนี้ถือได้ว่าเป็นตัวแบบมุ่งเน้นผลสัมฤทธิ์ โดยจะพิจารณาว่าแผนกับการปฏิบัติที่เกิดขึ้นเป็นไปในทิศทางเดียวกันหรือไม่ อันดูได้จากผลระยะกลาง (Intermediate Result; Irs) ต่าง ๆ ว่าเป็นไปตามเกณฑ์ที่กำหนดไว้หรือไม่ การกำหนดเป้าหมายและผลระยะต่าง ๆ ไว้ก่อนล่วงหน้าเช่นนี้ ทำให้สามารถนำไปพัฒนากลยุทธ์การดำเนินการต่อไปได้ รวมทั้งยังสามารถใช้เป็นเครื่องมือในการติดตามและประเมินผลได้อีกด้วย

๒.๔ แบบเชิงเหตุผล (Logical Model) ตัวแบบเชิงเหตุผล หรือ Logical Modes ถือเป็นตัวแบบหนึ่งที่ค่อนข้างแพร่หลายในการประเมินผลซึ่งตัวแบบดังกล่าวจะช่วยให้การประเมินมีความสอดคล้องระหว่างปัจจัยนำเข้ากระบวนการและผลลัพธ์ กับวัตถุประสงค์ของแผนงาน กิจกรรม โครงการนั้น ๆ ตลอดจนมีความครอบคลุมในประเด็นต่าง ๆ ทั้งในลักษณะ Formative และ Summative โดยตัวแบบเชิงเหตุผลจะเกี่ยวข้องกับการประเมินถึงบริบท (Context) การดำเนินการ (Implementation) และผลที่เกิดขึ้น (Outcomes) ตลอดจนครอบคลุมไปถึงผลลัพธ์ ผลที่เกิดขึ้นและผลกระทบ

๒.๕ แบบวัดกระบวนการปฏิบัติงาน (Process Performance Measurement System) (PPMS) ระบบการวัดกระบวนการปฏิบัติงานหรือ PPMS เป็นระบบการประเมินที่มีแนวความคิดคล้ายคลึงกันตัวแบบตัวบ่งชี้การปฏิบัติงานเป็นการพิจารณาถึงหน้าที่ของระบบต่าง ๆ ในลักษณะภาพรวมขององค์กรเพื่อที่จะนำไปสู่การพัฒนาซึ่งระบบการวัดดังกล่าวจะมอบภาพรวมของระบบการวัดกระบวนการปฏิบัติงานอันนำไปสู่การพัฒนารอบความคิดและการสรุปทบทวนที่เกิดขึ้นต่อไป

๒.๖ แบบการประเมินโดยใช้วิธีการแก้ปัญหาหรือเรียนรู้จากปัญหาที่เกิดขึ้น หรือ Problem-Solving Method การประเมินโดยใช้วิธีการแก้ปัญหาหรือเรียนรู้จากปัญหาที่เกิดขึ้น ถือเป็นวิธีการประเมินที่สำคัญอีกวิธีการหนึ่ง เนื่องจากวิธีการดังกล่าวจะเน้นที่การนำความรู้ที่มีอยู่กลับมาใช้ (Reusable Knowledge) ให้เกิดประโยชน์ ในขณะเดียวกัน ถือเป็นทดสอบความรู้ที่มีอยู่ว่าเหมาะสมหรือสามารถใช้ได้จริงในสถานการณ์ปัจจุบันหรือไม่ ซึ่งในทางภววิทยา (ontology) แล้วถือเป็นการแสวงหาความรู้ที่ค่อนข้างท้าทาย เพราะเป็นทั้งการตรวจสอบองค์ความรู้และการสร้างองค์ความรู้ใหม่ การนำวิธีการแก้ปัญหามาใช้ในการประเมินแผนจึงถูกออกแบบให้มีลักษณะของการประเมินเชิงวิเคราะห์แผนและรูปแบบของเนื้อหางานเกี่ยวกับการวิพากษ์แผน ซึ่งจะใส่หรือนำเข้าไปใช้ในการประเมินแผนนั้นๆ

๒.๗ แบบการประเมินแบบมีส่วนร่วม (Participatory Methods) การประเมินโดยวิธีการแบบมีส่วนร่วม (Participatory Method) เป็นวิธีการประเมินที่ให้ความสำคัญกับการกระทำ ทั้งในรูปของการกระทำหรือการตัดสินใจของผู้มีส่วนเกี่ยวข้องกับกิจกรรม โครงการหรือแผนงานนั้น ๆ โดยมุ่งสร้างความรู้สึกเป็นเจ้าของ (Sense of Ownership) ของผู้มีส่วนเกี่ยวข้อง ทั้งยังให้ผู้มีส่วนเกี่ยวข้องได้ร่วมติดตามและประเมินผลของโครงการนั้น ๆ อีกด้วยการประเมินโดยวิธีการแบบมีส่วนร่วมจึงมุ่งเน้นที่การเรียนรู้ของชุมชนท้องถิ่นและมุมมองของภาคประชาชนที่จะเข้าร่วมตอบสนองและกำหนดแผนงานของโครงการ ตลอดจนรูปแบบการดำเนินการโดยเริ่มตั้งแต่การกำหนดประเด็นปัญหา การวางแผน การปฏิบัติงานและการติดตามและประเมินผลที่เกิดขึ้น รวมถึงการสรุปทบทวนเพื่อการ



ถ่ายทอดความรู้ต่อไป นอกจากนี้ ผลที่ได้ทั้งจากการติดตามและการประเมินผลยังใช้เป็นข้อมูลเสนอต่อผู้กำหนดนโยบายอีกด้วย

๒.๘ แบบการประเมินผลกระทบ (Impact Evaluation) การประเมินผลกระทบ เป็นการพิจารณาถึงผลที่เกิดขึ้นอย่างเป็นระบบทั้งผลในด้านบวก ด้านลบ ผลที่เกิดขึ้นโดยที่ตั้งใจในระดับต่าง ๆ อันเกิดจากการดำเนินการตามแผนงาน โครงการ กิจกรรมที่กำหนดไว้การประเมินผลกระทบจะช่วยให้ทราบว่าผลการดำเนินการอย่างกว้างขวาง เป็นระบบอันกระทบต่อผู้มีส่วนได้เสียในทุก ๆ ฝ่าย โดยการประเมินผลกระทบจะเป็นการวัดถึงผลที่เกิดขึ้น (Outcomes) และผลกระทบต่าง ๆ (Impacts) ที่เกิดขึ้นจากการดำเนินการว่ามีผล หรืออิทธิพลอย่างไรทั้งต่อปัจจัยภายในและภายนอก ในขณะเดียวกันก็จะช่วยให้ทราบถึงต้นทุนของกิจกรรมต่าง ๆ ที่ต้องใช้ อันจะเป็นสิ่งที่ใช้กำหนดได้ต่อไปว่าควรจะมีการขยาย ระวัง เพิ่มเติมกิจกรรมโครงการอะไร อย่างไร และนอกจากนี้ การประเมินผลกระทบยังให้ทางเลือกในการตัดสินใจอย่างมีประสิทธิภาพอีกด้วย

๒.๙ แบบการประเมินความเสี่ยง (Risk Assessment Model) ตัวแบบประเมินความเสี่ยงเป็นเครื่องมือชนิดหนึ่งที่ใช้ในการตรวจสอบหรือประเมินถึงความเสี่ยงที่อาจเกิดขึ้นในการปฏิบัติ โดยตัวแบบดังกล่าวจะแสดงในรูปของตารางโดยที่ในแนวนอนจะมีระดับแบ่งผลของความรุนแรง และแนวตั้งจะแสดงความถี่ที่เกิดขึ้น เพื่อที่จะกำหนดอัตราสำหรับความบกพร่องหรือความเสี่ยงที่มีผลต่อความปลอดภัยโดยส่วนใหญ่แล้วตัวแบบดังกล่าวเป็นที่นิยมในทางการแพทย์และสาธารณสุขซึ่งจะใช้เป็นตัวแบบในการประเมินอัตราความเสี่ยงของโรคหรือใช้ในการติดตาม เฝ้าระวังสุขภาพหรืออุบัติการณ์ของโรคตามพื้นที่ต่าง ๆ

๒.๑๐ แบบการประเมินตนเอง (Self-assessment Model) ตัวแบบในการประเมินตนเองเป็นเครื่องมือหนึ่งที่ใช้ในการกำหนดว่าในขณะที่นั้นองค์กรมีจุดแข็งและจุดอ่อนอย่างไร และแนวทางการปรับปรุงหรือพัฒนา ซึ่งประโยชน์ต่อการพัฒนาองค์กร รวมถึงการกำหนดวิสัยทัศน์ ยุทธศาสตร์ แผนกลยุทธ์ และแผนปฏิบัติ โดยตัวแบบการประเมินตนเองมีขั้นตอนในการดำเนินการดังนี้

๒.๑๐.๑ ประเมินจุดแข็งและจุดอ่อนขององค์กร

๒.๑๐.๒ กำหนดวัตถุประสงค์ เป้าหมายหลักและเป้าหมายย่อย

๒.๑๐.๓ กำหนดแนวทางการเปลี่ยนแปลง

๒.๑๐.๔ เลือกแนวทางการเปลี่ยนแปลงที่เหมาะสมและเป็นไปได้

๒.๑๐.๕ กำหนดแผนงาน กิจกรรม โครงการ

๒.๑๐.๖ ดำเนินการ

๒.๑๑ แบบอื่น ๆ ที่องค์กรปกครองส่วนท้องถิ่นกำหนดขึ้น ทั้งนี้ต้องอยู่ภายใต้กรอบตามข้อ ๑-๑๐ หรือเป็นแบบผสมก็ได้





## ๓. แนวทางการพิจารณาการติดตามและประเมินผลแผนพัฒนาท้องถิ่น

เป็นแบบที่กำหนดให้คณะกรรมการติดตามและประเมินผลแผนพัฒนาท้องถิ่น ดำเนินการให้คะแนนตามเกณฑ์ที่กำหนดไว้ ซึ่งเป็นส่วนหนึ่งของการติดตามและประเมินผลแผนพัฒนา โดยดำเนินการให้แล้วเสร็จภายในหกสิบวัน นับแต่วันที่ประกาศใช้งบประมาณรายจ่าย มีรายละเอียด ดังนี้

๓.๑ แนวทางการพิจารณาการติดตามและประเมินผลยุทธศาสตร์สำหรับแผนยุทธศาสตร์การพัฒนาท้องถิ่นเพื่อความสอดคล้องของยุทธศาสตร์ ประกอบด้วย

๓.๑.๑ ข้อมูลสภาพทั่วไปขององค์กรปกครองส่วนท้องถิ่น	๒๐	คะแนน
๓.๑.๒ การวิเคราะห์สถานการณ์และศักยภาพ	๑๕	คะแนน
๓.๑.๓ ยุทธศาสตร์ ประกอบด้วย	๖๐	คะแนน
(๑) ยุทธศาสตร์ขององค์กรปกครองส่วนท้องถิ่น	(๑๐)	คะแนน
(๒) ยุทธศาสตร์ขององค์กรปกครองส่วนท้องถิ่นในจังหวัด	(๑๐)	คะแนน
(๓) ยุทธศาสตร์จังหวัด	(๑๐)	คะแนน
(๔) วิสัยทัศน์	(๕)	คะแนน
(๕) กลยุทธ์	(๕)	คะแนน
(๖) เป้าประสงค์ของแต่ละประเด็นกลยุทธ์	(๕)	คะแนน
(๗) จุดยืนทางยุทธศาสตร์	(๕)	คะแนน
(๘) แผนงาน	(๕)	คะแนน
(๙) ความเชื่อมโยงของยุทธศาสตร์ในภาพรวม	(๕)	คะแนน

คะแนนรวม ๑๐๐ คะแนน เกณฑ์ที่ควรได้เพื่อให้เกิดความสอดคล้องและขับเคลื่อนการพัฒนาท้องถิ่นขององค์กรปกครองส่วนท้องถิ่น ไม่ควรน้อยกว่าร้อยละ ๘๐ (๘๐ คะแนน)

๓.๒ แนวทางการพิจารณาการติดตามและประเมินผลโครงการ เพื่อความสอดคล้องแผนพัฒนาท้องถิ่นห้าปีขององค์กรปกครองส่วนท้องถิ่น

ประเด็นการพิจารณา	คะแนน
๑. การสรุปสถานการณ์การพัฒนา	๑๐
๒. การประเมินผลการนำแผนพัฒนาห้าปีไปปฏิบัติในเชิงปริมาณ	๑๐
๓. การประเมินผลการนำแผนพัฒนาห้าปีไปปฏิบัติในเชิงคุณภาพ	๑๐
๔. แผนงานและยุทธศาสตร์การพัฒนา	๑๐
๕. โครงการพัฒนา ประกอบด้วย	๖๐
๕.๑ ความชัดเจนของชื่อโครงการ	(๕)
๕.๒ กำหนดวัตถุประสงค์สอดคล้องกับโครงการ	(๕)
๕.๓ เป้าหมาย (ผลผลิตของโครงการ) มีความชัดเจนนำไปสู่การตั้งงบประมาณได้ถูกต้อง	(๕)
๕.๔ โครงการมีความสอดคล้องกับยุทธศาสตร์ชาติ ๒๐ ปี	(๕)



ประเด็นการพิจารณา	คะแนน
๕.๕ เป้าหมาย (ผลผลิตโครงการ) มีความสอดคล้องกับแผนพัฒนาเศรษฐกิจและสังคมแห่งชาติ	(๕)
๕.๖ โครงการมีความสอดคล้องกับ Thailand ๔.๐	(๕)
๕.๗ โครงการมีความสอดคล้องกับยุทธศาสตร์จังหวัด	(๕)
๕.๘ โครงการแก้ไขปัญหาความยากจนหรือการเสริมสร้างให้ประเทศชาติมั่นคง มั่งคั่ง ยั่งยืน ภายใต้หลักประชารัฐ	(๕)
๕.๙ งบประมาณ มีความสอดคล้องกับเป้าหมาย (ผลผลิตโครงการ)	(๕)
๕.๑๐ มีการประมาณการราคาถูกต้องตามหลักวิธีการงบประมาณ	(๕)
๕.๑๑ ตัวชี้วัด (KPI) วัดได้ถูกต้องตามหลักของการจัดทำโครงการ	(๕)
๕.๑๒ ผลที่คาดว่าจะได้รับ สอดคล้องกับวัตถุประสงค์	(๕)
<b>รวมคะแนน</b>	<b>๑๐๐</b>

แนวทางเบื้องต้นในการให้คะแนนแนวทางการพิจารณาการติดตามและประเมินผลโครงการเพื่อความสอดคล้องกับแผนพัฒนาท้องถิ่นห้าปีขององค์กรปกครองส่วนท้องถิ่น

ประเด็นการพิจารณา	รายละเอียดหลักเกณฑ์	คะแนนเต็ม	คะแนนที่ได้
๑. สรุปลักษณะการพิจารณาการพัฒนา	เป็นการวิเคราะห์กรอบการจัดทำยุทธศาสตร์ขององค์กรปกครองส่วนท้องถิ่น (ใช้การวิเคราะห์ SWOT Analysis/Demand (Demand Analysis)/Global Demand และTrend ปัจจัยและสถานการณ์การเปลี่ยนแปลงที่มีผลต่อการพัฒนา อย่างน้อยต้องประกอบด้วย การวิเคราะห์ศักยภาพด้านเศรษฐกิจ,ด้านสังคม,ด้านทรัพยากรธรรมชาติและสิ่งแวดล้อม)	๑๐	



ประเด็นการพิจารณา	รายละเอียดหลักเกณฑ์	คะแนนเต็ม	คะแนนที่ได้
๒. การประเมินผลการนำแผนพัฒนาท้องถิ่นไปปฏิบัติในเชิงปริมาณ	๑) การควบคุมที่มีการใช้ตัวเลขต่าง ๆ เพื่อนำมาใช้วัดผลในเชิงปริมาณ เช่น การวัดจำนวนโครงการ กิจกรรม งานต่างๆ ก็คือผลผลิตนั้นเองว่าเป็นตามที่ตั้งเป้าหมายเอาไว้หรือไม่ จำนวนที่ดำเนินการจริงตามที่ได้กำหนดไว้เท่าไร จำนวนที่ไม่สามารถดำเนินการได้มีจำนวนเท่าไร สามารถอธิบายได้ตามหลัก ประสิทธิภาพ (Efficiency) ของการพัฒนาท้องถิ่นตามอำนาจหน้าที่ที่ได้กำหนดไว้ ๒) วิเคราะห์ผลกระทบ/สิ่งที่กระทบ (Impact) โครงการที่ดำเนินการในเชิงปริมาณ (Qualitative)	๑๐	
๓. การประเมินผลการนำแผนพัฒนาท้องถิ่นไปปฏิบัติในเชิงคุณภาพ	การประเมินประสิทธิผลของแผนพัฒนาในเชิงคุณภาพคือการนำเอาเทคนิคต่าง ๆ มาใช้เพื่อวัดว่าภารกิจ โครงการ กิจกรรมงานต่าง ๆ ที่ดำเนินการในพื้นที่นั้น ๆ ตรงต่อความต้องการของประชาชนหรือไม่และเป็นไปตามอำนาจหน้าที่หรือไม่ ประชาชนพึงพอใจหรือไม่ สิ่งของ วัสดุ ครุภัณฑ์ การดำเนินการต่าง ๆ มีสภาพหรือลักษณะถูกต้อง คงทนถาวร สามารถใช้งานได้ตามวัตถุประสงค์หรือไม่ ซึ่งเป็นไปตามหลัก ประสิทธิภาพ (Effectiveness) ผลการปฏิบัติราชการที่บรรลุ วัตถุประสงค์และเป้าหมายของแผนการปฏิบัติราชการตามที่ได้รับงบประมาณมาดำเนินการ รวมถึงสามารถเทียบเคียงกับส่วนราชการหรือหน่วยงาน ๒) วิเคราะห์ผลกระทบ/สิ่งที่กระทบ (Impact) โครงการที่ดำเนินการในเชิงคุณภาพ (Qualitative)	๑๐	

/ประเด็นการพิจารณา...



ประเด็นการพิจารณา	รายละเอียดหลักเกณฑ์	คะแนนเต็ม	คะแนนที่ได้
๔. แผนงานและยุทธศาสตร์การ พัฒนา	๑) วิเคราะห์แผนงานที่เกิดจากด้านต่างๆ มีความสอดคล้องกับยุทธศาสตร์ขององค์กร ปกครองส่วนท้องถิ่นในมิติต่างๆ จนนำไปสู่การจัดทำโครงการพัฒนาท้องถิ่นโดยใช้ SWOT Analysis/Demand (Demand Analysis)/ Global Demand และTrend หรือหลักการบูรณาการ (Integration) กับองค์กรปกครองส่วนท้องถิ่นที่มีพื้นที่ติดต่อกัน ๒) วิเคราะห์แผนงาน งาน ที่เกิดจากด้านต่างๆ ที่สอดคล้องกับการแก้ไขปัญหาความยากจนหลักประชารัฐและหลักปรัชญาเศรษฐกิจพอเพียงและโดยเฉพาะเศรษฐกิจพอเพียงท้องถิ่น (ด้านการเกษตรและแหล่งน้ำ (Local Sufficiency Economy Plan : LSEP)	๑๐	
๕. โครงการพัฒนา ๕.๑ ความชัดเจนของชื่อ โครงการ	ควรประกอบด้วยข้อมูลดังนี้ เป็นโครงการที่มีวัตถุประสงค์สนองต่อแผนยุทธศาสตร์การพัฒนาขององค์กรปกครองส่วนท้องถิ่นและดำเนินการเพื่อให้การพัฒนาบรรลุตามวิสัยทัศน์ขององค์กรปกครองส่วนท้องถิ่นที่กำหนดไว้ ชื่อโครงการมีความชัดเจน มุ่งไปเรื่องใดเรื่องหนึ่ง อ่านแล้วเข้าใจได้ว่าจะพัฒนาอะไรในอนาคต	๖๐ (๕)	
๕.๒ กำหนดวัตถุประสงค์ สอดคล้องกับโครงการ	มีวัตถุประสงค์ชัดเจน (clear objective) โครงการต้องกำหนดวัตถุประสงค์สอดคล้องกับความเป็นมาของโครงการ สอดคล้องกับ	(๕)	

/ประเด็นการพิจารณา...



ประเด็นการพิจารณา	รายละเอียดหลักเกณฑ์	คะแนนเต็ม	คะแนนที่ได้
๕.๓ เป้าหมาย (ผลผลิตของโครงการ) มีความชัดเจนนำไปสู่การตั้งงบประมาณได้ถูกต้อง	หลักการและเหตุผล วิธีการดำเนินงานต้องสอดคล้องกับวัตถุประสงค์ มีความเป็นไปได้ชัดเจน มีลักษณะเฉพาะเจาะจง		
	สภาพที่อยากให้เกิดขึ้นในอนาคตเป็นทิศทางที่ต้องไปให้ถึงเป้าหมายต้องชัดเจน สามารถระบุจำนวนเท่าไร กลุ่มเป้าหมายคืออะไร มีผลผลิตอย่างไร กลุ่มเป้าหมายพื้นที่ดำเนินงาน และระยะเวลาดำเนินงาน อธิบายให้ชัดเจนว่าโครงการนี้จะทำที่ไหน เริ่มต้นในช่วงเวลาใด และจบลงเมื่อไร ใครคือกลุ่มเป้าหมายของโครงการ หากกลุ่มเป้าหมายมีหลายกลุ่ม ให้บอกชัดเจนไปว่าใครคือกลุ่มเป้าหมายหลัก ใครคือกลุ่มเป้าหมายรอง	(๕)	
	โครงการสอดคล้องกับ (๑) ความมั่นคง (๒) การสร้างโอกาสความเสมอภาคและเท่าเทียมกันทางสังคม (๓) การพัฒนาและเสริมสร้างศักยภาพคน (๔) การสร้างโอกาสความเสมอภาคและเท่าเทียมกันทางสังคม (๕) การสร้างการเติบโตบนคุณภาพชีวิตที่เป็นมิตรต่อสิ่งแวดล้อม (๖) การปรับสมดุลและพัฒนาระบบการบริหารจัดการภาครัฐ เพื่อให้เกิดความมั่นคง มั่งคั่ง ยั่งยืน	(๕)	
๕.๔ โครงการมีความสอดคล้องกับแผนยุทธศาสตร์ ๒๐ ปี	โครงการมีความสอดคล้องกับแผนพัฒนาเศรษฐกิจและสังคมแห่งชาติ ฉบับที่ ๑๒ โดย (๑) ยึดหลักปรัชญาเศรษฐกิจพอเพียง (๒) ยึดคนเป็นศูนย์กลางการพัฒนา (๓) ยึดวิสัยทัศน์ภายใต้อุตสาหกรรมชาติ ๒๐ ปี (๔) ยึดเป้าหมายอนาคตประเทศไทย ๒๕๗๙ (๕) ยึดหลักการนำไปสู่การปฏิบัติให้เกิดผลสัมฤทธิ์อย่างจริงจังใน ๕ ปี ที่ต่อยอดไปสู่ผลสัมฤทธิ์ที่เป็นเป้าหมายระยะยาว ภายใต้แนวทางการพัฒนา (๑) การยกระดับศักยภาพการแข่งขันและการหลุดพ้นกับดักรายได้ปานกลางสู่รายได้สูง	๔	
๕.๕ เป้าหมาย (ผลผลิตของโครงการ) มีความสอดคล้องกับแผนพัฒนาเศรษฐกิจและสังคมแห่งชาติ	โครงการมีความสอดคล้องกับแผนพัฒนาเศรษฐกิจและสังคมแห่งชาติ ฉบับที่ ๑๒ โดย (๑) ยึดหลักปรัชญาเศรษฐกิจพอเพียง (๒) ยึดคนเป็นศูนย์กลางการพัฒนา (๓) ยึดวิสัยทัศน์ภายใต้อุตสาหกรรมชาติ ๒๐ ปี (๔) ยึดเป้าหมายอนาคตประเทศไทย ๒๕๗๙ (๕) ยึดหลักการนำไปสู่การปฏิบัติให้เกิดผลสัมฤทธิ์อย่างจริงจังใน ๕ ปี ที่ต่อยอดไปสู่ผลสัมฤทธิ์ที่เป็นเป้าหมายระยะยาว ภายใต้แนวทางการพัฒนา (๑) การยกระดับศักยภาพการแข่งขันและการหลุดพ้นกับดักรายได้ปานกลางสู่รายได้สูง	๔	

/ประเด็นการพิจารณา...



ประเด็นการพิจารณา	รายละเอียดหลักเกณฑ์	คะแนนเต็ม	คะแนนที่ได้
๕.๖ โครงการมีความสอดคล้องกับ Thailand ๔.๐	(๒) การพัฒนาศักยภาพคนตามช่วงวัยและการปฏิรูประบบเพื่อสร้างสังคมสูงวัยอย่างมีคุณภาพ (๓) การลดความเหลื่อมล้ำทางสังคม (๔) การรองรับการเชื่อมโยงภูมิภาคและความเป็นเมือง (๕) การสร้างความเจริญเติบโตทางเศรษฐกิจและสังคมอย่างเป็นมิตรกับสิ่งแวดล้อม (๖) การบริหารราชการแผ่นดินที่มีประสิทธิภาพ		
	โครงการมีลักษณะหรือสอดคล้องกับการปรับเปลี่ยนโครงสร้างเศรษฐกิจไปสู่ Value-Based Economy หรือเศรษฐกิจที่ขับเคลื่อนประเทศด้วยภาคอุตสาหกรรมไปสู่การแข่งขันเคลื่อนด้วยเทคโนโลยี ความคิดสร้างสรรค์และนวัตกรรม (๓) เปลี่ยนจากการเน้นภาคการผลิตสินค้าไปสู่การเน้นภาคบริการมากขึ้น รวมถึงโครงการที่เติมเต็มด้วยวิทยาการความคิดสร้างสรรค์ นวัตกรรม วิทยาศาสตร์ เทคโนโลยี และการวิจัยและพัฒนาแล้วต่อยอดความได้เปรียบเชิงเปรียบเทียบ เช่น ด้านเกษตร เทคโนโลยีชีวภาพ สาธารณสุข วัฒนธรรม ฯลฯ	(๕)	
๕.๗ โครงการสอดคล้องกับยุทธศาสตร์จังหวัด	โครงการพัฒนาท้องถิ่นมีความสอดคล้องกับห้วงระยะเวลาของแผนพัฒนาจังหวัดที่ได้กำหนดขึ้นเพื่อขับเคลื่อนการพัฒนาจังหวัด ซึ่งไม่สามารถแยกส่วนใดส่วนหนึ่งออกจากกันได้ นอกจากนี้โครงการพัฒนาท้องถิ่นต้องเป็นโครงการเชื่อมต่อหรือเดินทางไปด้วยกันกับยุทธศาสตร์จังหวัดที่ได้กำหนดขึ้นที่เป็นปัจจุบัน	(๕)	
๕.๘ โครงการแก้ไขปัญหาความยากจนหรือการเสริมสร้างให้ประเทศชาติมั่นคง มั่งคั่ง ยั่งยืนภายใต้หลักปรัชญา	เป็นโครงการที่ดำเนินการภายใต้พื้นฐานความพอเพียงที่ประชาชนดำเนินการเองหรือร่วมดำเนินการ เป็นโครงการต่อยอดและขยายได้ เป็นโครงการที่ประชาชนต้องการเพื่อให้เกิดความยั่งยืน ซึ่งมีลักษณะที่จะให้ท้องถิ่นมีความมั่นคง มั่งคั่ง ยั่งยืน เป็นท้องถิ่นที่พัฒนาแล้ว	(๕)	

/ประเด็นการพิจารณา...



ประเด็นการพิจารณา	รายละเอียดหลักเกณฑ์	คะแนนเต็ม	คะแนนที่ได้
	ด้วยการพัฒนาตามปรัชญาเศรษฐกิจพอเพียง และเศรษฐกิจพอเพียงท้องถิ่น (ด้านการเกษตร และแหล่งน้ำ) (LSEP)		
๕.๙ งบประมาณ มีความสอดคล้องกับเป้าหมาย (ผลผลิตของโครงการ)	งบประมาณโครงการพัฒนาจะต้องคำนึงถึงหลักสำคัญ ๕ ประการในการจัดทำโครงการได้แก่ (๑) ความประหยัด (Economy) (๒) ความมีประสิทธิภาพ (Efficiency) (๓) ความมีประสิทธิภาพ (Effectiveness) (๔) ความยุติธรรม (Equity) (๕) ความโปร่งใส (Transparency)	(๕)	
๕.๑๐ มีการประมาณการราคา ถูก ต้อง ตาม หลัก วิชา การ งบประมาณ	การประมาณการราคาเพื่อการพัฒนาต้องให้สอดคล้องกับโครงการถูกต้องตามหลักวิชาการ ทางช่าง หลักของราคากลาง ราคากลางท้องถิ่น มีความโปร่งใสในการกำหนดราคาและตรวจสอบได้ในเชิงประจักษ์มีความคลาดเคลื่อนไม่มากกว่าหรือไม่ต่ำกว่าร้อยละห้าของการนำไปตั้งงบประมาณรายจ่ายในข้อบัญญัติ/เทศบัญญัติ เงินสะสม หรือรายจ่ายพัฒนาที่ปรากฏในรูปแบบอื่นๆ	(๕)	
๕.๑๑ มีการกำหนดตัวชี้วัด (KPI) และสอดคล้องกับวัตถุประสงค์ และผลที่คาดว่าจะได้รับ	มีการกำหนดดัชนีชี้วัดผลงาน (Key Performance Indicator : KPI) ที่สามารถวัดได้ (measurable) ใช้บอกประสิทธิผล (effectiveness) ใช้บอกประสิทธิภาพ (Efficiency) ได้ เช่นการกำหนดความพึงพอใจ การกำหนดร้อยละ การกำหนดอันเกิดจากผลของวัตถุประสงค์ที่เกิดที่สิ่งที่ได้รับ (การคาดการณ์ คาดว่าจะได้รับ)	(๕)	
๕.๑๒ ผลที่คาดว่าจะได้รับ สอดคล้องกับโครงการ	ผลที่คาดว่าจะได้รับที่เกิดขึ้นจากวัตถุประสงค์ที่ตอบผลว่าดำเนินการได้ตามโครงการ ผลเกิดขึ้นตามชื่อโครงการที่ได้ตั้งไว้	๕	
	<b>รวมคะแนน</b>	<b>๑๐๐</b>	



๑.๕ รายชื่อคณะกรรมการติดตามและประเมินผลแผนพัฒนาองค์การบริหารส่วนตำบลภูหลวง

๑.๕.๑ คณะกรรมการติดตามและประเมินผลแผนพัฒนาองค์การบริหารส่วนตำบลภูหลวง ประกอบด้วย

นายพีรพล	งอนกิ่ง	ประธานคณะกรรมการฯ
นางสาวจิราพร	มันกระโทก	เลขานุการคณะกรรมการฯ

โดยมีคณะกรรมการที่มาจากภาคส่วนต่าง ๆ ดังนี้

- |  |              |
|--|--------------|
| ๑. ผู้แทนสมาชิกสภาองค์การบริหารส่วนตำบลที่คัดเลือกกันเอง   | จำนวน ๓ ท่าน |
| ๑.๑ นายทวีศักดิ์ ร้อยกิ่ง                                  | กรรมการ      |
| ๑.๒ นายพีระพล งอนกิ่ง                                      | กรรมการ      |
| ๑.๓ นายยม สวนฉิมพลี  | กรรมการ      |
| ๒. ผู้แทนประชาคมตำบลที่คัดเลือกกันเอง                      | จำนวน ๒ ท่าน |
| ๒.๑ นายสำรวย ลากิ่ง  | กรรมการ      |
| ๒.๒ นายวิทยา สีลา  | กรรมการ      |
| ๓. ผู้แทนหน่วยงานที่เกี่ยวข้องที่ผู้บริหารท้องถิ่นคัดเลือก | จำนวน ๒ ท่าน |
| ๓.๑ ผู้อำนวยการโรงเรียนบ้านหลุมเงิน                        | กรรมการ      |
| ๓.๒ ผู้อำนวยการ รพ.สต.หนองนกเขียน                          | กรรมการ      |
| ๔. หัวหน้าส่วนการบริหารที่คัดเลือกกันเอง                   | จำนวน ๒ ท่าน |
| ๔.๑ ผู้อำนวยการกองคลัง                                     | กรรมการ      |
| ๔.๒ หัวหน้าสำนักปลัด                                       | กรรมการ      |
| ๕. ผู้ทรงคุณวุฒิที่ผู้บริหารท้องถิ่นคัดเลือก               | จำนวน ๒ ท่าน |
| ๕.๑ นายยงยุทธ วุฒิธรรม                                     | กรรมการ      |
| ๕.๒ ร.อ.บุญร่วม จันทะบาล                                   | กรรมการ      |

๑.๖ รายละเอียดของแผนยุทธศาสตร์การพัฒนา พ.ศ. ๒๕๖๐ - ๒๕๖๔

แผนยุทธศาสตร์การพัฒนาระยะ ๕ ปี (๒๕๖๐ - ๒๕๖๔) องค์การบริหารส่วนตำบลภูหลวง อำเภอปากช่อง จังหวัดนครราชสีมา มีดังนี้

๑.๖.๑ วิสัยทัศน์ในการพัฒนาท้องถิ่น

องค์การบริหารส่วนตำบลภูหลวง ได้กำหนดวิสัยทัศน์เพื่อแสดงให้เห็นถึงสิ่งที่เป็นอยู่และความมุ่งมั่นทิศทาง จุดยืน ที่ต้องการผลักดันให้เกิดขึ้นในอนาคต อันเป็นจุดมุ่งหมายปลายทางร่วมกันของประชาชนในท้องถิ่น องค์กรทุกองค์กร ทุกภาคส่วน เพื่อการพัฒนาตำบลภูหลวง เชื่อมโยงไปสู่การพัฒนาอำเภอปากช่อง และจังหวัดนครราชสีมา ตลอดจนการพัฒนาประเทศให้มีความเจริญก้าวหน้ายิ่งขึ้น จึงได้ร่วมกันกำหนดวิสัยทัศน์การพัฒนา ดังนี้

**“น้ำไหล ไฟสว่าง ทางสะดวก ผนวกเศรษฐกิจดี มีความรู้ทันสมัย  
ก้าวไกลการบริหารจัดการบ้านเมืองได้ดียั้ง สิ่งแวดล้อมไม่เป็นพิษ  
วิถีชีวิตและประเพณีชาวพุทธ สงบสุขแดนธรรมะ”**





### ๑.๖.๒ พันธกิจ

๑. จัดหาแหล่งน้ำ เพื่อการบริโภค-บริโภคและเพื่อการเกษตรแก่ประชาชนอย่างเพียงพอและทั่วถึง
๒. ส่งเสริมและพัฒนาคุณภาพชีวิตของคนทุกวัย และสนับสนุนการจัดสวัสดิการสังคม
๓. ดำเนินการก่อสร้างพื้นฐานขององค์การบริหารส่วนตำบลเพื่อพัฒนาโครงสร้างพื้นฐานและอำนวยความสะดวกให้แก่ประชาชนให้เดินไปพร้อมกันในทุกด้าน
๔. เสริมสร้างความเข้มแข็งของชุมชนทางเศรษฐกิจระดับบุคคลครอบครัวและชุมชนท้องถิ่น
๕. ส่งเสริมและพัฒนาการดำเนินการจัดการศึกษาขั้นพื้นฐานให้มีคุณภาพและส่งเสริมสนับสนุนอนุรักษ์ศาสนาศิลปวัฒนธรรมจารีตประเพณีภูมิปัญญาท้องถิ่น
๖. พัฒนาด้านสาธารณสุขให้ได้มาตรฐานและส่งเสริมให้ประชาชนมีสุขภาพอนามัยที่แข็งแรงสมบูรณ์
๗. จัดโครงสร้างองค์กรให้มีประสิทธิภาพบรรลุตามนโยบายและการบริหารงานอย่างโปร่งใสตรวจสอบได้
๘. สนับสนุนและส่งเสริมให้เกษตรกรได้รู้จักคุณประโยชน์ของการใช้เกษตรอินทรีย์เพื่อเพิ่ม ผลผลิตเพิ่มรายได้และลดต้นทุนการผลิตให้แก่เกษตรกรในการประกอบอาชีพ
๙. พื้นฟูอนุรักษ์ทรัพยากรธรรมชาติและสิ่งแวดล้อมเพิ่มพื้นที่เขตอนุรักษ์สวนสาธารณะตลอดจนการรักษาคุณภาพแหล่งน้ำอากาศและความดังของเสียงให้ได้มาตรฐาน
๑๐. สร้างแหล่งท่องเที่ยวใหม่ สนับสนุนให้เกิดกิจกรรมการท่องเที่ยวเชิงเกษตรเชิงนิเวศและเชิงอนุรักษ์

### ๑.๖.๓ จุดมุ่งหมายเพื่อการพัฒนา

๑. มีน้ำเพื่อการประกอบอาชีพด้านการเกษตรอุปโภค-บริโภคอย่างเพียงพอ
๒. ทุกครัวเรือนได้รับการบริการสาธารณสุขทางด้านโครงสร้างพื้นฐานที่ดีและทั่วถึง
๓. ประชาชนมีอาชีพและรายได้พอเพียงต่อการดำรงชีพ
๔. ประชาชนได้รับการศึกษาขั้นพื้นฐานอย่างมีคุณภาพและพัฒนาคุณภาพชีวิตที่ดีทั่วถึง
๕. ประชาชนมีสุขภาพอนามัยที่ดีทั้งทางด้านร่างกายและจิตใจ
๖. หน่วยงานราชการมีการบริหารจัดการที่ดีตามหลักธรรมาภิบาลสามารถสนองตอบต่อความต้องการของประชาชนในท้องถิ่นได้สะดวกรวดเร็ว
๗. ประชาชนได้รับผลิตทางการเกษตรที่ปลอดภัย
๘. มีการบำรุงรักษาสิ่งแวดล้อมและสิ่งแวดล้อมปราศจากสิ่งแวดล้อมที่เป็นพิษ
๙. มีการบำรุงรักษาและสืบสานจารีตประเพณีภูมิปัญญาท้องถิ่นและวัฒนธรรมอันดีงามของท้องถิ่น
๑๐. มีการบริหารจัดการแหล่งท่องเที่ยวทางธรรมชาติ



**๑.๖.๔ ยุทธศาสตร์การพัฒนา จำนวน ๑๐ ยุทธศาสตร์ดังนี้**

๑. ยุทธศาสตร์การพัฒนาด้านแหล่งน้ำ
๒. ยุทธศาสตร์การพัฒนาด้านสังคม
๓. ยุทธศาสตร์การพัฒนาด้านโครงสร้างพื้นฐาน
๔. ยุทธศาสตร์การพัฒนาด้านเศรษฐกิจ
๕. ยุทธศาสตร์การพัฒนาด้านการศึกษาศาสนาวัฒนธรรมและนันทนาการ
๖. ยุทธศาสตร์การพัฒนาสาธารณสุขและสุขภาพอนามัยของประชาชน
๗. ยุทธศาสตร์การเมืองและการบริหารจัดการบ้านเมืองที่ดี
๘. ยุทธศาสตร์การพัฒนาด้านเกษตรอินทรีย์
๙. ยุทธศาสตร์การพัฒนาด้านทรัพยากรธรรมชาติและสิ่งแวดล้อมอย่างยั่งยืน
๑๐. ยุทธศาสตร์การพัฒนาด้านแหล่งท่องเที่ยวเชิงอนุรักษ์

**๑.๗ รายละเอียดของแผนพัฒนาห้าปี พ.ศ. ๒๕๖๑ - ๒๕๖๕ ขององค์การบริหารส่วนตำบลภูหลวง**

แผนพัฒนาห้าปี พ.ศ. ๒๕๖๑ - ๒๕๖๕ แก้ไขเพิ่มเติม ฉบับที่ ๒ ขององค์การบริหารส่วนตำบลภูหลวง เป็นแผนที่จัดทำขึ้นเพื่อใช้เป็นแนวทางในการบริหารงาน พัฒนาและแก้ไขปัญหาความเดือดร้อนของประชาชนในเขตองค์การบริหารส่วนตำบลภูหลวง โดยได้แบ่งยุทธศาสตร์การพัฒนามาออกเป็น ๑๐ ด้าน แต่ละด้านมีจำนวนโครงการและงบประมาณที่ระบุในแผน ดังนี้

**๑.๗.๑ จำนวนโครงการและงบประมาณแยกเป็นรายปี**

พ.ศ.	จำนวนโครงการ	ร้อยละ	จำนวนงบประมาณ (บาท)	ร้อยละ
๒๕๖๑	๑๒๙	๑๙.๑๗	๔๐,๗๐๙,๐๐๐	๑๘.๓๑
๒๕๖๒	๑๕๑	๒๒.๔๔	๕๖,๔๑๒,๕๗๐	๒๕.๓๗
๒๕๖๓	๑๔๓	๒๑.๒๕	๕๔,๙๕๔,๒๑๔	๒๔.๗๑
๒๕๖๔	๑๒๐	๑๗.๘๓	๓๔,๒๐๙,๕๗๐	๑๕.๓๘
๒๕๖๕	๑๓๐	๑๙.๓๒	๓๖,๑๐๕,๔๐๐	๑๖.๒๔
<b>รวม</b>	<b>๖๗๓</b>	<b>๑๐๐.๐๐</b>	<b>๒๒๒,๓๙๐,๗๕๔</b>	<b>๑๐๐.๐๐</b>



## ๑.๗.๒ จำนวนโครงการตามยุทธศาสตร์การพัฒนาแยกเป็นรายปี

ยุทธศาสตร์การพัฒนา	จำนวนโครงการ					รวม	ร้อยละ
	๒๕๖๑	๒๕๖๒	๒๕๖๓	๒๕๖๔	๒๕๖๕		
๑. ด้านแหล่งน้ำ	๑๕	๖	๙	๕	๑๓	๔๘	๗.๑๓
๒. ด้านสังคม	๖	๘	๑๑	๑๑	๙	๔๕	๖.๖๙
๓. ด้านโครงสร้างพื้นฐาน	๒๑	๕๖	๔๑	๒๘	๔๕	๑๙๑	๒๘.๓๘
๔. ด้านเศรษฐกิจ	๑๔	๑๔	๑๔	๑๔	๑๑	๖๗	๙.๙๖
๕. ด้านการศึกษา ศาสนา วัฒนธรรม และนันทนาการ	๓๐	๒๕	๒๖	๒๒	๒๐	๑๒๓	๑๘.๒๘
๖. ด้านสาธารณสุขและสุขภาพอนามัยของประชาชน	๑๐	๑๐	๙	๙	๙	๔๗	๖.๙๘
๗. ด้านการเมืองและการบริหารจัดการบ้านเมืองที่ดี	๑๓	๑๕	๑๕	๑๔	๑๐	๖๗	๙.๙๖
๘. ด้านเกษตรอินทรีย์	๙	๖	๖	๖	๖	๓๓	๔.๙๐
๙. ด้านทรัพยากรธรรมชาติและสิ่งแวดล้อม	๗	๗	๗	๗	๖	๓๔	๕.๐๕
๑๐. ด้านแหล่งท่องเที่ยว	๔	๔	๕	๔	๑	๑๘	๒.๖๗
<b>รวม</b>	<b>๑๒๙</b>	<b>๑๕๑</b>	<b>๑๔๓</b>	<b>๑๒๐</b>	<b>๑๓๐</b>	<b>๖๗๓</b>	<b>๑๐๐.๐๐</b>

## ๑.๗.๓ จำนวนงบประมาณตามยุทธศาสตร์การพัฒนาแยกเป็นรายปี

ยุทธศาสตร์การพัฒนา	จำนวนงบประมาณ (บาท)					รวม (บาท)	ร้อยละ
	๒๕๖๑	๒๕๖๒	๒๕๖๓	๒๕๖๔	๒๕๖๕		
๑. ด้านแหล่งน้ำ	๖,๔๗๗,๐๐๐	๓,๒๑๒,๐๐๐	๕,๘๓๙,๐๐๐	๒,๐๘๖,๙๐๐	๓,๖๙๖,๐๐๐	๒๑,๓๑๐,๙๐๐	๙.๕๘
๒. ด้านสังคม	๗,๕๒๘,๔๐๐	๙,๑๖๘,๔๐๐	๙,๙๓๔,๔๐๐	๙,๔๑๙,๔๐๐	๙,๘๙๘,๔๐๐	๔๕,๙๔๙,๐๐๐	๒๐.๖๖
๓. ด้านโครงสร้างพื้นฐาน	๑๑,๐๘๐,๘๐๐	๓๑,๘๘๙,๒๐๐	๒๖,๖๑๑,๓๑๔	๑๑,๒๐๗,๓๐๐	๑๕,๒๗๗,๐๐๐	๙๖,๐๖๕,๖๑๔	๔๓.๒๐
๔. ด้านเศรษฐกิจ	๘๕๐,๐๐๐	๘๐๐,๐๐๐	๘๐๐,๐๐๐	๘๐๐,๐๐๐	๖๐๐,๐๐๐	๓,๘๕๐,๐๐๐	๑.๗๓
๕. ด้านการศึกษา ศาสนา วัฒนธรรม และนันทนาการ	๖,๐๒๔,๘๐๐	๔,๓๖๘,๙๗๐	๔,๗๑๕,๕๐๐	๔,๒๒๑,๙๗๐	๔,๒๙๐,๐๐๐	๒๓,๖๒๑,๒๔๐	๑๐.๖๒
๖. ด้านสาธารณสุขและสุขภาพอนามัยของประชาชน	๑,๑๐๐,๐๐๐	๑,๒๕๐,๐๐๐	๑,๐๕๐,๐๐๐	๑,๐๕๐,๐๐๐	๑,๐๕๐,๐๐๐	๕,๕๐๐,๐๐๐	๒.๔๗
๗. ด้านการเมืองและการบริหารจัดการบ้านเมืองที่ดี	๒,๓๙๘,๐๐๐	๑,๔๙๔,๐๐๐	๑,๖๗๔,๐๐๐	๑,๒๙๔,๐๐๐	๕๕๕,๐๐๐	๗,๔๑๔,๐๐๐	๓.๓๓
๘. ด้านเกษตรอินทรีย์	๑,๒๗๐,๐๐๐	๓๐๐,๐๐๐	๓๐๐,๐๐๐	๓๐๐,๐๐๐	๓๐๐,๐๐๐	๒,๔๗๐,๐๐๐	๑.๑๑
๙. ด้านทรัพยากรธรรมชาติและสิ่งแวดล้อม	๔๓๐,๐๐๐	๓๘๐,๐๐๐	๓๘๐,๐๐๐	๓๘๐,๐๐๐	๓๔๐,๐๐๐	๑,๙๑๐,๐๐๐	๐.๘๖
๑๐. ด้านแหล่งท่องเที่ยว	๓,๕๕๐,๐๐๐	๓,๕๕๐,๐๐๐	๓,๖๕๐,๐๐๐	๓,๔๕๐,๐๐๐	๑๐๐,๐๐๐	๑๔,๓๐๐,๐๐๐	๖.๔๓
<b>รวม</b>	<b>๔๐,๗๐๙,๐๐๐</b>	<b>๕๖,๔๑๒,๕๗๐</b>	<b>๕๔,๙๕๔,๒๑๔</b>	<b>๓๔,๒๐๙,๕๗๐</b>	<b>๓๖,๑๐๕,๔๐๐</b>	<b>๒๒๒,๓๙๐,๗๕๔</b>	<b>๑๐๐.๐๐</b>

แผนพัฒนาห้าปี พ.ศ. ๒๕๖๑ – ๒๕๖๕ ขององค์การบริหารส่วนตำบลภูหลวง เป็นแผนที่จัดทำขึ้นเพื่อใช้เป็นแนวทางในการบริหารงาน พัฒนาและแก้ไขปัญหาความเดือดร้อนของประชาชนในเขตองค์การบริหารส่วนตำบลภูหลวง ตามยุทธศาสตร์การพัฒนาขององค์การบริหารส่วนตำบลภูหลวง พ.ศ. ๒๕๖๐ – ๒๕๖๔ ขององค์การบริหารส่วนตำบลภูหลวงในครั้งนี้เป็นไปตามระเบียบกระทรวงมหาดไทยว่าด้วยการจัดทำแผนพัฒนาขององค์กรปกครองส่วนท้องถิ่น พ.ศ. ๒๕๔๘ แก้ไขเพิ่มเติมถึง พ.ศ. ๒๕๖๑ (ฉบับที่ ๓) โดยมีวัตถุประสงค์เพื่อให้ทราบถึง

- (๑) ความสอดคล้อง (Relevance) ของยุทธศาสตร์ แผนและกลยุทธ์ที่กำหนด
  - (๒) ความเพียงพอ (Adequacy) ของทรัพยากรเพื่อการดำเนินกิจกรรมของหน่วยงาน
  - (๓) ความก้าวหน้า (Progress) กิจกรรมที่กำหนดไว้ตามแผน โดยมีการติดตามประเมินผล(Monitoring)
  - (๔) ประสิทธิภาพ (Efficiency) เป็นการศึกษาความสัมพันธ์ระหว่างผลผลิตกับทรัพยากรที่ใช้โดยมีการประเมินประสิทธิภาพ(Effectiveness Evaluation)
  - (๕) ประสิทธิภาพ (Effectiveness) เป็นการศึกษาถึงผลที่ได้รับ (Effect)
  - (๖) ผลลัพธ์และผลผลิต (Outcome and Output) เป็นการศึกษาผลประโยชน์ที่เกิดจากการทำกิจกรรม
  - (๗) การประเมินผลกระทบเป็นการศึกษาผลที่ได้รับรวบยอด (Overall Effect)
- สำหรับนำไปทบทวนและปรับปรุงกระบวนการทำงานให้สอดคล้องกับสถานการณ์ที่เปลี่ยนแปลงไป

#### ๑.๘ การรายงานผล

คณะกรรมการติดตามและประเมินผลแผนพัฒนาขององค์การบริหารส่วนตำบลภูหลวงมีอำนาจหน้าที่ในการรายงานผลและเสนอความเห็น ซึ่งได้จากการติดตามและประเมินผลแผนพัฒนาต่อผู้บริหารท้องถิ่น เพื่อให้ผู้บริหารท้องถิ่นเสนอต่อสภาท้องถิ่นและคณะกรรมการพัฒนาขององค์การบริหารส่วนตำบลภูหลวง โดยอย่างน้อยปีละหนึ่งครั้งภายในเดือนธันวาคม ของทุกปี

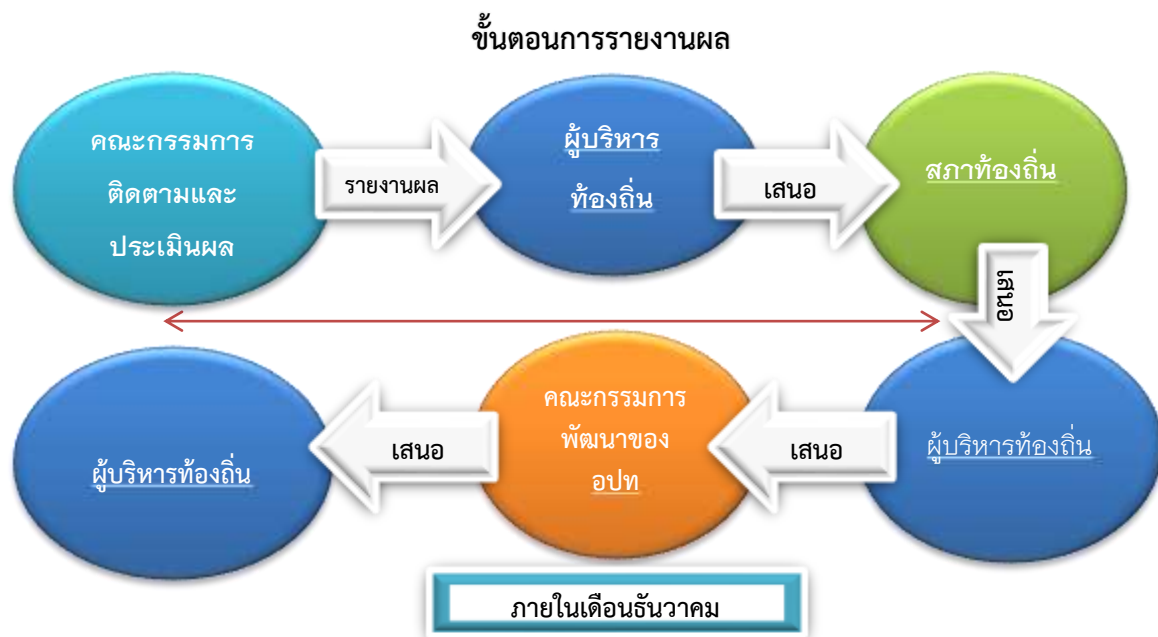

ประกาศผลการติดตามและประเมินผลแผนพัฒนาให้ประชาชนในตำบลภูหลวงทราบในที่เปิดเผยภายในสิบห้าวัน นับแต่วันรายงานผลและเสนอความเห็นดังกล่าวและต้องปิดประกาศไว้เป็นระยะเวลาไม่น้อยกว่าสามสิบวัน

## ส่วนที่ ๒

## การติดตามและประเมินผลแผนพัฒนาท้องถิ่นประจำปีงบประมาณ พ.ศ. ๒๕๖๔

๑. แบบรายงานการติดตามและประเมินผลแผนพัฒนาองค์กรปกครองส่วนท้องถิ่นประกอบไปด้วยแบบรายงาน ๓ แบบ ดังแผนภูมิ ต่อไปนี้





๒. การประเมินโดยใช้โปรแกรม ระบบ e – plan เข้ามาช่วยในการติดตามและประเมินผลแผนประกอบไปด้วย
- แบบที่ ๒ แบบติดตามและประเมินผลการดำเนินงานขององค์การบริหารส่วนตำบลภูหลวง
    - ส่วนที่ ๑ จำนวนโครงการและงบประมาณตามแผนพัฒนาท้องถิ่นห้าปี
    - ส่วนที่ ๒ ผลการดำเนินงานตามแผนพัฒนาท้องถิ่นห้าปี
    - ส่วนที่ ๓ การเบิกจ่ายงบประมาณ ปี ๒๕๖๔
    - ส่วนที่ ๕ ปัญหาและอุปสรรคในการปฏิบัติงาน ใช้สถิติที่ได้จากการประมวลผลของโปรแกรม ระบบ e – plan เข้ามานำเสนอในการวิเคราะห์ผลการดำเนินงาน
  - แบบที่ ๓ แบบประเมินผลการดำเนินงานตามแผนยุทธศาสตร์
    - ส่วนที่ ๑ ยุทธศาสตร์และจำนวนโครงการที่ปรากฏอยู่ในแผนและจำนวนโครงการที่ได้ปฏิบัติ
๓. การติดตามและประเมินผลแผนพัฒนาท้องถิ่น ตามระเบียบระเบียบกระทรวงมหาดไทยว่าด้วยการจัดทำแผนพัฒนาขององค์กรปกครองส่วนท้องถิ่น พ.ศ. ๒๕๔๘ แก้ไขเพิ่มเติมถึง (ฉบับที่ ๓) พ.ศ. ๒๕๖๑



แบบที่ ๑ แบบช่วยกำกับกำกับการจัดทำแผนยุทธศาสตร์ของท้องถิ่นโดยตนเอง

แบบที่ ๑ เป็นแบบประเมินตนเองในการจัดทำแผนยุทธศาสตร์ขององค์กรปกครองส่วนท้องถิ่นโดยจะทำการประเมินและรายงานทุกๆ ครั้งหลังจากที่องค์กรปกครองส่วนท้องถิ่นได้ประกาศใช้แผนยุทธศาสตร์แล้ว

ประเด็นการประเมิน	มีการดำเนินงาน	ไม่มีการดำเนินงาน
<b>ส่วนที่ ๑ คณะกรรมการพัฒนาท้องถิ่น</b>		
๑. มีการจัดตั้งคณะกรรมการพัฒนาท้องถิ่นเพื่อจัดทำแผนพัฒนาท้องถิ่น	✓	
๒. มีการจัดประชุมคณะกรรมการพัฒนาท้องถิ่นเพื่อจัดทำแผนพัฒนาท้องถิ่น	✓	
๓. มีการจัดประชุมอย่างต่อเนื่องสม่ำเสมอ	✓	
๔. มีการจัดตั้งคณะกรรมการสนับสนุนการจัดทำแผนพัฒนาท้องถิ่น	✓	
๕. มีการจัดประชุมคณะกรรมการสนับสนุนการจัดทำแผนพัฒนาท้องถิ่น	✓	
๖. มีคณะกรรมการพัฒนาท้องถิ่นและประชาคมท้องถิ่นพิจารณาร่างแผนยุทธศาสตร์	✓	
<b>ส่วนที่ ๒ การจัดทำแผนการพัฒนาท้องถิ่น</b>		
๗. มีการรวบรวมข้อมูลและปัญหาสำคัญของท้องถิ่นมาจัดทำฐานข้อมูล	✓	
๘. มีการเปิดโอกาสให้ประชาชนเข้ามามีส่วนร่วมในการจัดทำแผน	✓	
๙. มีการวิเคราะห์ศักยภาพของท้องถิ่น (SWOT) เพื่อประเมินสถานภาพการพัฒนาท้องถิ่น	✓	
๑๐. มีการกำหนดวิสัยทัศน์และภารกิจหลักการพัฒนาท้องถิ่นที่สอดคล้องกับศักยภาพของท้องถิ่น	✓	
๑๑. มีการกำหนดวิสัยทัศน์และภารกิจหลักการพัฒนาท้องถิ่นให้สอดคล้องกับยุทธศาสตร์จังหวัด	✓	
๑๒. มีการกำหนดจุดมุ่งหมายเพื่อการพัฒนาที่ยั่งยืน	✓	
๑๓. มีการกำหนดเป้าหมายการพัฒนาท้องถิ่น	✓	
๑๔. มีการกำหนดยุทธศาสตร์การพัฒนาและแนวทางการพัฒนา	✓	



ประเด็นการประเมิน	มีการดำเนินงาน	ไม่มีการดำเนินงาน
<b>ส่วนที่ ๒ การจัดทำแผนการพัฒนาท้องถิ่น(ต่อ)</b>		
๑๕. มีการกำหนดยุทธศาสตร์ที่สอดคล้องกับยุทธศาสตร์ของจังหวัด	✓	
๑๖. มีการอนุมัติและประกาศใช้แผนยุทธศาสตร์ของจังหวัด	✓	
๑๗. มีการจัดทำบัญชีกลุ่มโครงการในแผนยุทธศาสตร์	✓	
๑๘. มีการกำหนดรูปแบบการติดตามประเมินผลแผนยุทธศาสตร์	✓	
๑๙. มีการทบทวนแผนยุทธศาสตร์หรือไม่	✓	





แบบที่ ๒ แบบติดตามผลการดำเนินงานขององค์การบริหารส่วนตำบลภูหลวง

ส่วนที่ ๑ จำนวนโครงการและงบประมาณตามแผนพัฒนาท้องถิ่นห้าปี

ยุทธศาสตร์	ปีที่ ๑ ๒๕๖๑		ปีที่ ๒ ๒๕๖๒		ปีที่ ๓ ๒๕๖๓		ปีที่ ๔ ๒๕๖๔		ปีที่ ๕ ๒๕๖๕		รวม	
	จำนวนโครงการ	งบประมาณ	จำนวนโครงการ	งบประมาณ	จำนวนโครงการ	งบประมาณ	จำนวนโครงการ	งบประมาณ	จำนวนโครงการ	งบประมาณ	จำนวนโครงการ	งบประมาณ
๑.ยุทธศาสตร์การพัฒนาแหล่งน้ำ	๑๕	๖,๔๗๗,๐๐๐	๖	๓,๒๑๒,๐๐๐	๙	๕,๘๓๙,๐๐๐	๕	๒,๐๘๖,๙๐๐	๑๓	๓,๖๙๖,๐๐๐	๔๘	๒๑,๓๑๐,๙๐๐
๒.ยุทธศาสตร์การพัฒนาด้านสังคม	๖	๗,๕๒๘,๔๐๐	๘	๙,๑๖๘,๔๐๐	๑๑	๙,๙๓๔,๔๐๐	๑๑	๙,๔๑๙,๔๐๐	๙	๙,๘๙๘,๔๐๐	๔๕	๔๕,๙๔๙,๐๐๐
๓.ยุทธศาสตร์การพัฒนาโครงสร้างพื้นฐาน	๒๑	๑๑,๐๘๐,๘๐๐	๕๖	๓๑,๘๘๙,๒๐๐	๔๑	๒๖,๖๑๑,๓๑๔	๒๘	๑๑,๒๐๗,๓๐๐	๔๕	๑๕,๒๗๗,๐๐๐	๑๙๑	๙๖,๐๖๕,๖๑๔
๔.ยุทธศาสตร์การพัฒนาเศรษฐกิจ	๑๔	๘๕๐,๐๐๐	๑๔	๘๐๐,๐๐๐	๑๔	๘๐๐,๐๐๐	๑๔	๘๐๐,๐๐๐	๑๑	๖๐๐,๐๐๐	๖๗	๓,๘๕๐,๐๐๐
๕.ยุทธศาสตร์การพัฒนาการศึกษา ศาสนาวัฒนธรรมและนันทนาการ	๓๐	๖,๐๒๔,๘๐๐	๒๕	๔,๓๖๘,๙๗๐	๒๖	๔,๗๑๕,๕๐๐	๒๒	๔,๒๒๑,๙๗๐	๒๐	๔,๒๙๐,๐๐๐	๑๒๓	๒๓,๖๒๑,๒๔๐
๖.ยุทธศาสตร์การพัฒนาด้านสาธารณสุข	๑๐	๑,๑๐๐,๐๐๐	๑๐	๑,๒๕๐,๐๐๐	๙	๑,๐๕๐,๐๐๐	๙	๑,๐๕๐,๐๐๐	๙	๑,๐๕๐,๐๐๐	๔๗	๕,๕๐๐,๐๐๐
๗.ยุทธศาสตร์การพัฒนาการจัดการบริหารจัดการบ้านเมืองที่ดี	๑๓	๒,๓๙๘,๐๐๐	๑๕	๑,๔๙๔,๐๐๐	๑๕	๑,๖๗๔,๐๐๐	๑๔	๑,๒๙๔,๐๐๐	๑๐	๕๕๔,๐๐๐	๖๗	๗,๔๑๔,๐๐๐
๘.ยุทธศาสตร์การพัฒนาเกษตรอินทรีย์	๙	๑,๒๗๐,๐๐๐	๖	๓๐๐,๐๐๐	๖	๓๐๐,๐๐๐	๖	๓๐๐,๐๐๐	๖	๓๐๐,๐๐๐	๓๓	๒,๔๗๐,๐๐๐
๙. ยุทธศาสตร์การพัฒนาทรัพยากรธรรมชาติและสิ่งแวดล้อม	๗	๔๓๐,๐๐๐	๗	๓๘๐,๐๐๐	๗	๓๘๐,๐๐๐	๗	๓๘๐,๐๐๐	๖	๓๔๐,๐๐๐	๓๔	๑,๙๑๐,๐๐๐
๑๐.ยุทธศาสตร์การพัฒนาแหล่งท่องเที่ยว	๔	๓,๕๕๐,๐๐๐	๔	๓,๕๕๐,๐๐๐	๕	๓,๖๕๐,๐๐๐	๔	๓,๔๕๐,๐๐๐	๑	๑๐๐,๐๐๐	๑๘	๑๔,๓๐๐,๐๐๐
รวม	๑๒๙	๔๐,๗๐๙,๐๐๐	๑๕๑	๕๖,๔๑๒,๕๗๐	๑๔๓	๕๔,๙๕๔,๒๑๔	๑๒๐	๓๔,๒๐๙,๕๗๐	๑๓๐	๓๖,๑๐๕,๔๐๐	๖๗๓	๒๒๒,๓๙๐,๗๕๔



ส่วนที่ ๒ ผลการดำเนินงานตามแผนพัฒนาห้าปี ๒๕๖๔

ยุทธศาสตร์	จำนวนโครงการที่สำเร็จ		จำนวนโครงการที่อยู่ระหว่างดำเนินการ		จำนวนโครงการที่ยังไม่ได้ดำเนินการ		จำนวนโครงการที่มีการยกเลิก		จำนวนโครงการที่มีการเพิ่มเติม		จำนวนโครงการทั้งหมด	
	จำนวน	ร้อยละ	จำนวน	ร้อยละ	จำนวน	ร้อยละ	จำนวน	ร้อยละ	จำนวน	ร้อยละ	จำนวน	ร้อยละ
๑.ยุทธศาสตร์การพัฒนาแหล่งน้ำ	๐	๐.๐๐	๐	๐.๐๐	๕	๔.๑๗	๐	๐๐.๐๐	๐	๐.๐๐	๕	๕.๒๖
๒.ยุทธศาสตร์การพัฒนาด้านสังคม	๓	๒.๕๐	๐	๐.๐๐	๘	๖.๖๗	๐	๐.๐๐	๐	๐.๐๐	๑๑	๗.๕๒
๓.ยุทธศาสตร์การพัฒนาโครงสร้างพื้นฐาน	๙	๗.๕๐	๖	๕.๐๐	๑๓	๑๐.๘๓	๐	๐.๐๐	๐	๐.๐๐	๒๘	๒๙.๓๒
๔.ยุทธศาสตร์การพัฒนาเศรษฐกิจ	๒	๑.๖๗	๐	๐.๐๐	๑๒	๑๐.๐๐	๐	๐.๐๐	๐	๐.๐๐	๑๔	๙.๗๗
๕.ยุทธศาสตร์การพัฒนาการศึกษา ศาสนาวัฒนธรรมและนันทนาการ	๕	๔.๑๗	๐	๐.๐๐	๑๗	๑๔.๑๗	๐	๐.๐๐	๐	๐.๐๐	๒๒	๑๘.๘๐
๖.ยุทธศาสตร์การพัฒนาด้านสาธารณสุข	๓	๒.๕๐	๐	๐.๐๐	๖	๕.๐๐	๐	๐.๐๐	๐	๐.๐๐	๙	๖.๗๗
๗.ยุทธศาสตร์การพัฒนาการเมือง การบริหารจัดการบ้านเมืองที่ดี	๖	๕.๐๐	๐	๐.๐๐	๑๒	๑๐.๐๐	๐	๐.๐๐	๐	๐.๐๐	๑๘	๑๔.๐๒
๘.ยุทธศาสตร์การพัฒนาเกษตรอินทรีย์	๐	๐.๐๐	๐	๐.๐๐	๖	๕.๐๐	๐	๐.๐๐	๐	๐.๐๐	๖	๔.๕๑
๙. ยุทธศาสตร์การพัฒนาทรัพยากรธรรมชาติ และสิ่งแวดล้อม	๓	๒.๕๐	๐	๐.๐๐	๔	๓.๓๓	๐	๐.๐๐	๐	๐.๐๐	๗	๕.๕๑
๑๐.ยุทธศาสตร์การพัฒนาแหล่งท่องเที่ยว	๐	๐.๐๐	๐	๐.๐๐	๔	๓.๓๓	๐	๐.๐๐	๐	๐.๐๐	๔	๔.๕๑
<b>รวม</b>	<b>๓๑</b>	<b>๒๕.๘๓</b>	<b>๖</b>	<b>๕.๐๐</b>	<b>๘๗</b>	<b>๗๒.๕๐</b>	<b>๐</b>	<b>๐๐.๐๐</b>	<b>๐</b>	<b>๐.๐๐</b>	<b>๑๒๐</b>	<b>๑๐๐.๐๐</b>



๒. การประเมินผลโดยใช้โปรแกรม ระบบ e – plan

รายงานโครงการที่ได้รับการอนุมัติงบประมาณ ปี ๒๕๖๔

อบต.ภูหลวง

ลำดับที่	ยุทธศาสตร์	โครงการ	จำนวนงบประมาณ	หน่วยงานที่รับผิดชอบ	วัตถุประสงค์	ผลผลิต
<b>ยุทธศาสตร์การพัฒนาด้านแหล่งน้ำ</b>						
๑.	ยุทธศาสตร์การพัฒนาด้านแหล่งน้ำ	ก่อสร้างเหมืองตาดคอนกรีต บ้านปอแดง หมู่ที่ ๔	๖๑,๙๐๐.๐๐	สำนัก/กองช่าง, สำนักช่าง, กองโยธา, กองประปา	เพื่อให้้ำสามารถไหลได้สะดวก	ก่อสร้างเหมืองตาดคอนกรีต และเสริมผิวทางคสล. บ้านปอแดง หมู่ที่ ๔ ช่วงที่ ๑ ก่อสร้างเหมืองตาด คสล.ปากรางกว้าง ๑.๒๐ ม. กั้นรางกว้าง ๐.๕๐ ม. ลึก๐.๕๐ ม. หนา ๐.๐๗๕ ม.ยาว ๗๐ ม. พิกัดจุดเริ่มต้นN๑๖๑๕๑๕๗E๐๑๗๗๓๖๘ พิกัดจุดสิ้นสุดN๑๖๑๕๑๑๐E๐๑๗๗๔๕๗ช่วงที่ ๒เสริมทาง คสล.กว้าง ๕.๐๐ ม. หนา ๐.๑๕ม.ไม่รวมลาดเอียงคพิกัดจุดเริ่มต้น N๑๖๑๖๖๖๕E๐๑๗๗๕๗๕
<b>ยุทธศาสตร์การพัฒนาด้านสังคม</b>						
๒.	ยุทธศาสตร์การพัฒนาด้านสังคม	ให้ความรู้เกี่ยวกับการป้องกันบรรเทาสาธารณภัยและการป้องกันอัคคีภัย	๐.๐๐	สำนักปลัด อบจ., สำนักปลัดเทศบาล, สำนักงานปลัด อบต.	เพื่อให้ความรู้แก่นักเรียนในเขตตำบลภูหลวง ๕ โรงเรียน ในพื้นที่ตำบลภูหลวง	อบรมให้ความรู้ด้านการป้องกันบรรเทาสาธารณภัยและอัคคีภัยในโรงเรียนปีละ ๑ ครั้ง
๓.	ยุทธศาสตร์การพัฒนาด้านสังคม	ป้องกันและแก้ไขปัญหาเสพติด	๑๐,๐๐๐.๐๐	สำนักปลัด อบจ., สำนักปลัดเทศบาล, สำนักงานปลัด อบต.	เพื่อให้หมู่บ้าน/ชุมชนปลอดยาเสพติด	จัดกิจกรรมป้องกันและต่อต้านยาเสพติดทุกรูปแบบปีละ ๑ ครั้ง
๔.	ยุทธศาสตร์การพัฒนาด้านสังคม	แข่งขันกีฬาต้านยาเสพติด (ภูหลวงคัพ)	๐.๐๐	สำนัก/กองการศึกษา ศาสนาและวัฒนธรรม	เพื่อส่งเสริมให้เยาวชนและประชาชนทั่วไปมีสุขภาพอนามัยสมบูรณ์แข็งแรงและใช้เวลาว่างให้เกิดประโยชน์ห่างไกลยาเสพติด	เพื่อจัดการแข่งขันกีฬาตามโครงการฯ อย่างน้อย ๑ ครั้ง
๕.	ยุทธศาสตร์การพัฒนาด้านสังคม	จ่ายเงินสงเคราะห์เบี้ยยังชีพให้แก่ผู้สูงอายุ	๗,๒๐๕,๖๐๐.๐๐	สำนักปลัด อบจ., สำนักปลัดเทศบาล, สำนักงานปลัด อบต.	จ่ายเงินสงเคราะห์เบี้ยยังชีพให้แก่ผู้สูงอายุภายในตำบลภูหลวง	ขอรับการสนับสนุนเบี้ยยังชีพให้แก่ผู้สูงอายุจำนวน คน



ลำดับที่	ยุทธศาสตร์	โครงการ	จำนวนงบประมาณ	หน่วยงานที่รับผิดชอบ	วัตถุประสงค์	ผลผลิต
๖.	ยุทธศาสตร์การพัฒนาด้านสังคม	จ่ายเงินสงเคราะห์เบี้ยยังชีพให้แก่คนพิการ	๑,๙๕๑,๔๐๐.๐๐	สำนักปลัด อบจ., สำนักปลัดเทศบาล, สำนักงานปลัด อบต.	จ่ายเงินสงเคราะห์เบี้ยยังชีพให้แก่คนพิการภายในตำบล ภูหลวง	ขอรับการสนับสนุนเบี้ยยังชีพให้แก่ คนพิการ จำนวน คน
๗.	ยุทธศาสตร์การพัฒนาด้านสังคม	จ่ายเงินสงเคราะห์เบี้ยยังชีพให้แก่ผู้ป่วยเอดส์	๓๐,๐๐๐.๐๐	สำนักปลัด อบจ., สำนักปลัดเทศบาล, สำนักงานปลัด อบต.	จ่ายเงินสงเคราะห์เบี้ยยังชีพให้แก่ผู้ป่วยเอดส์ภายใน ตำบลภูหลวง	ขอรับการสนับสนุนเบี้ยยังชีพให้แก่ ผู้ป่วยเอดส์ จำนวน คน
<b>ยุทธศาสตร์การพัฒนาโครงสร้างพื้นฐาน</b>						
๘.	ยุทธศาสตร์การพัฒนาโครงสร้างพื้นฐาน	ก่อสร้างถนนคสล. หมู่ที่ ๑ (ซอยสวนเขต)	๓๘๘,๙๐๐.๐๐	สำนัก/กองช่าง, สำนักช่าง, กองโยธา, กองประปา	เพื่อให้ประชาชนในหมู่ที่ ๑ ได้มีถนนสำหรับใช้ในการคมนาคมได้อย่างสะดวก รวดเร็ว	ก่อสร้างถนนคสล.ขนาดกว้าง ๔ เมตร ยาว ๑๖๐ เมตร หนา ๐.๑๕ เมตรหรือพื้นที่ไม่น้อยกว่า ๖๔๐ ตร.ม. ตามแบบมาตรฐานของ อบต. N๑๖๑๓๔๐๒, E๘๒๑๒๐๐ (ต้นทาง) N๑๖๑๓๕๓๐, E๘๒๑๓๐๕ (ปลายทาง)
๙.	ยุทธศาสตร์การพัฒนาโครงสร้างพื้นฐาน	ก่อสร้างถนนหินคลุก หมู่ที่ ๙ (เชื่อมต่อ หมู่ ๙ - หมู่ ๒ )	๒๐๐,๐๐๐.๐๐	สำนัก/กองช่าง, สำนักช่าง, กองโยธา, กองประปา	เพื่อให้ประชาชนหมู่ที่ ๙ ได้มีถนนสำหรับขนถ่ายสินค้าทางการเกษตรและคมนาคมได้สะดวกและรวดเร็ว	ก่อสร้างถนนหินคลุกกว้าง ๖ เมตรยาว ๑,๐๐๐ เมตร หนา ๐.๑๕ เมตร N ๑๖๑๓๙๑๗,E ๘๑๕๕๒๒ (ต้นทาง) N ๑๖๑๖๒๖๔, E ๘๑๕๗๔๒ (ปลายทาง)
๑๐.	ยุทธศาสตร์การพัฒนาโครงสร้างพื้นฐาน	โครงการก่อสร้างถนนคอนกรีตเสริมเหล็กสายไปประปา	๕๐๐,๐๐๐.๐๐	สำนัก/กองช่าง, สำนักช่าง, กองโยธา, กองประปา	เพื่อให้ประชาชนในหมู่ที่ ๔ ได้มีถนนสำหรับใช้คมนาคมได้อย่างสะดวกรวดเร็ว	ก่อสร้างถนนคอนกรีตเสริมเหล็กสายไปประปาบ้านปอแดง หมู่ที่ ๔ ขนาดผิวจราจรกว้าง ๔.๐๐ เมตร ยาว ๕๐๐ เมตร หนา ๐.๑๕ เมตร พื้นที่ ๒,๐๐๐ ตารางเมตร พิกัดจุดเริ่มต้น N ๑๖๑๖๗๑๕ E ๑๗๗๘๔๘๘ จุดสิ้นสุด N ๑๖๑๖๓๓๖ E ๑๗๘๐๒๘
๑๑.	ยุทธศาสตร์การพัฒนาโครงสร้างพื้นฐาน	โครงการก่อสร้างถนนคอนกรีตเสริมเหล็ก หมู่ที่ ๕ ซอยประปาบ้านหลุมเงิน	๔๖๓,๐๐๐.๐๐	สำนัก/กองช่าง, สำนักช่าง, กองโยธา, กองประปา	เพื่อให้ประชาชนในหมู่ที่ ๕ ได้มีถนนสำหรับใช้คมนาคมได้อย่างสะดวกรวดเร็ว	ก่อสร้างถนนคอนกรีตเสริมเหล็ก (คุ่มที่ ๓ ภูหลวง ซอยประปา) หมู่ที่ ๕ ขนาดผิวจราจรกว้าง ๓.๕๐ เมตร ยาว ๑,๐๖๐ เมตร หนา ๐.๑๕ เมตร พื้นที่ ๓,๗๑๐ ตารางเมตร พิกัดจุดเริ่มต้น N ๑๖๑๔๓๐๑ E ๘๒๒๒๘๖ จุดสิ้นสุด N ๑๖๑๔๔๕๖ E ๘๒๑๒๓๓



ลำดับที่	ยุทธศาสตร์	โครงการ	จำนวนงบประมาณ	หน่วยงานที่รับผิดชอบ	วัตถุประสงค์	ผลผลิต
๑๒.	ยุทธศาสตร์การพัฒนาโครงสร้างพื้นฐาน	โครงการก่อสร้างรางระบายน้ำซอยบ่อบาดาลฝั่งขวา หมู่ที่ ๑๐	๒๖๕,๙๐๐.๐๐	สำนัก/กองช่าง, สำนักช่าง, กองโยธา, กองประปา	เพื่อให้สามารถระบายน้ำได้อย่างสะดวกและรวดเร็ว เพื่อป้องกันและแก้ไขปัญหาน้ำท่วมขัง	ก่อสร้างรางระบายน้ำซอยบ่อบาดาล หมู่ที่ ๑๐ ปากรางกว้าง ๐.๔๐ เมตร ลึก ๐.๕๐ เมตร ยาว ๒๑๕ เมตร พิกัดจุดเริ่มต้น N ๑๖๑๒๔๕๘ E๘๑๖๖๔๘ จุดสิ้นสุด N ๑๖๑๒๖๒๖ E ๘๑๖๕๓๓
๑๓.	ยุทธศาสตร์การพัฒนาโครงสร้างพื้นฐาน	เจ็ดวันอันตราย (ปีใหม่)	๑๕,๐๐๐.๐๐	สำนักปลัด อบจ., สำนักปลัดเทศบาล, สำนักงานปลัด อบต.	เพื่อเป็นการอำนวยความสะดวก สะดวกแก่ประชาชนที่สัญจรผ่าน ถนน ๓๐๔	ตั้งจุดบริการประชาชน หน้า สнг.อบต.ภูหลวง ๑ ครั้ง/ปี
๑๔.	ยุทธศาสตร์การพัฒนาโครงสร้างพื้นฐาน	เจ็ดวันอันตราย (สงกรานต์)	๑๕,๐๐๐.๐๐	สำนักปลัด อบจ., สำนักปลัดเทศบาล, สำนักงานปลัด อบต.	เพื่อเป็นการอำนวยความสะดวก สะดวกแก่ประชาชนที่สัญจรผ่าน ถนน ๓๐๔	ตั้งจุดบริการประชาชน หน้า สнг.อบต.ภูหลวง ๑ ครั้ง/ปี
๑๕.	ยุทธศาสตร์การพัฒนาโครงสร้างพื้นฐาน	โครงการฝึกอบรมรณรงค์ขับขี่ปลอดภัย	๐.๐๐	สำนักปลัด อบจ., สำนักปลัดเทศบาล, สำนักงานปลัด อบต.	จัดฝึกอบรมเด็กเด็กนักเรียนในเขตรับผิดชอบของ อบต.ภูหลวง ๑ ครั้ง/ปี	จัดฝึกอบรมเด็กเด็กนักเรียนในเขตรับผิดชอบของ อบต.ภูหลวง ๑ ครั้ง/ปี
๑๖.	ยุทธศาสตร์การพัฒนาโครงสร้างพื้นฐาน	โครงการก่อสร้างถนนคอนกรีตเสริมเหล็ก (สายหน้าวัด - หมู่ที่ ๒) บ้านหนองนกเขียน หมู่ที่ ๑๐	๑๕๔,๓๐๐.๐๐	สำนัก/กองช่าง, สำนักช่าง, กองโยธา, กองประปา	เพื่อให้ประชาชนในหมู่ที่ ๑๐ ได้มีถนนสำหรับใช้คมนาคมได้อย่างสะดวกรวดเร็ว	ก่อสร้างถนนคอนกรีตเสริมเหล็ก (สายหน้าวัด ? หมู่ที่ ๒) บ้านหนองนกเขียน หมู่ที่ ๑๐ ขนาดผิวจราจรกว้าง ๔.๐๐ เมตร ยาว ๘๑ เมตร หนา ๐.๑๕ เมตร พร้อมหุ้มข้าง คสล. พื้นที่ ๑๘ ตารางเมตร หรือมีพื้นที่ก่อสร้างรวมไม่น้อยกว่า ๓๔๒ ตารางเมตร
๑๗.	ยุทธศาสตร์การพัฒนาโครงสร้างพื้นฐาน	โครงการก่อสร้างถนนคอนกรีตเสริมเหล็ก ซอยทรัพย์เจริญ (เสาทิศัพท์) บ้านหนองหว้า หมู่ที่ ๘	๑๓๐,๒๐๐.๐๐	สำนัก/กองช่าง, สำนักช่าง, กองโยธา, กองประปา	เพื่อให้ประชาชนในหมู่ที่ ๘ ได้มีถนนสำหรับใช้คมนาคมได้อย่างสะดวกรวดเร็ว	โครงการก่อสร้างถนนคอนกรีตเสริมเหล็ก ซอยทรัพย์เจริญ (เสาทิศัพท์) บ้านหนองหว้า หมู่ที่ ๘ ขนาดผิวจราจรกว้าง ๓.๐๐ เมตร ยาว ๖๕ เมตร หนา ๐.๑๕ เมตร หรือมีพื้นที่ก่อสร้างรวมไม่น้อยกว่า ๑๙๕ ตารางเมตร พิกัดจุดเริ่มต้น N ๑๖๑๒๙๖๘ E ๘๒๑๒๔๘ พิกัดจุดสิ้นสุด N ๑๖๑๓๐๒๘ E ๘๒๑๒๗๐



ลำดับที่	ยุทธศาสตร์	โครงการ	จำนวนงบประมาณ	หน่วยงานที่รับผิดชอบ	วัตถุประสงค์	ผลผลิต
๑๘.	ยุทธศาสตร์การพัฒนาโครงสร้างพื้นฐาน	โครงการก่อสร้างถนนคอนกรีตเสริมเหล็ก ขอยบ้านนายมานะ ร้อยกิ่ง บ้านปอแดง หมู่ที่ ๔	๑๐๘,๘๐๐.๐๐	สำนัก/กองช่าง, สำนักช่าง, กองโยธา, กองประปา	เพื่อให้ประชาชนในหมู่ที่ ๔ ได้มีถนนสำหรับใช้คมนาคมได้อย่างสะดวกรวดเร็ว	ก่อสร้างถนนคอนกรีตเสริมเหล็ก ขอยบ้านนายมานะ ร้อยกิ่ง บ้านปอแดง หมู่ที่ ๔ ขนาดผิวจราจรกว้าง ๓.๕๐ เมตร ยาว ๕๐ เมตร หนา ๐.๑๕ เมตร หรือมีพื้นที่ก่อสร้างรวมไม่น้อยกว่า ๑๗๕ ตารางเมตร พิกัดจุดเริ่มต้น N๑๖๑๗๖๒๔ E๑๗๗๘๐๐ พิกัดจุดสิ้นสุด N ๑๖๑๗๖๑๙ E ๑๗๗๘๔๙๐
๑๙.	ยุทธศาสตร์การพัฒนาโครงสร้างพื้นฐาน	โครงการก่อสร้างถนนคอนกรีตเสริมเหล็กขอยร่มเย็น บ้านหนองกก หมู่ที่ ๗	๔๘๐,๐๐๐.๐๐	สำนัก/กองช่าง, สำนักช่าง, กองโยธา, กองประปา	เพื่อให้ประชาชนในหมู่ที่ ๗ ได้มีถนนสำหรับใช้คมนาคมได้อย่างสะดวกรวดเร็ว	ก่อสร้างถนนคอนกรีตเสริมเหล็กขอยร่มเย็น บ้านหนองกก หมู่ที่ ๗ ขนาดผิวจราจรกว้าง ๔.๐๐ เมตร ยาว ๒๖๕ เมตร หนา ๐.๑๕ เมตร หรือมีพื้นที่ก่อสร้างรวมไม่น้อยกว่า ๑,๐๖๐ ตารางเมตร พิกัดจุดเริ่มต้น N ๑๖๑๙๒๘๗ E ๘๒๒๑๗๕ พิกัดจุดสิ้นสุด N ๑๖๑๙๕๔๕ E ๘๒๒๒๓๓
๒๐.	ยุทธศาสตร์การพัฒนาโครงสร้างพื้นฐาน	โครงการก่อสร้างถนนคอนกรีตเสริมเหล็ก สายข้างเมรุ บ้านหนองหว้า หมู่ที่ ๘	๕๒,๘๐๐.๐๐	สำนัก/กองช่าง, สำนักช่าง, กองโยธา, กองประปา	เพื่อให้ประชาชนในหมู่ที่ ๘ ได้มีถนนสำหรับใช้คมนาคมได้อย่างสะดวกรวดเร็ว	ก่อสร้างถนนคอนกรีตเสริมเหล็ก สายข้างเมรุ บ้านหนองหว้า หมู่ที่ ๘ ขนาดผิวจราจรกว้าง ๔.๐๐ เมตร ยาว ๒๕ เมตร หนา ๐.๑๕ เมตร หรือมีพื้นที่ก่อสร้างรวมไม่น้อยกว่า ๑๐๐ ตารางเมตร พิกัดจุดเริ่มต้น N ๑๖๑๓๐๕๐ E ๘๒๐๙๕๐ พิกัดจุดสิ้นสุด N ๑๖๑๓๐๒๖ E ๘๒๐๙๔๓
๒๑.	ยุทธศาสตร์การพัฒนาโครงสร้างพื้นฐาน	โครงการก่อสร้างถนนหินคลุกเส้นสะพานขาว บ้านหนองกระทุ่ม หมู่ที่ ๓	๑๗๕,๗๐๐.๐๐	สำนัก/กองช่าง, สำนักช่าง, กองโยธา, กองประปา	เพื่อให้ประชาชนในหมู่ที่ ๓ ได้มีถนนสำหรับใช้คมนาคมได้อย่างสะดวกรวดเร็ว	ก่อสร้างถนนหินคลุกเส้นสะพานขาว บ้านหนองกระทุ่ม หมู่ที่ ๓ ขนาดผิวจราจรกว้าง ๓.๐๐ เมตร ยาว ๕๔๐ เมตร หนา ๐.๑๕ เมตร หรือมีพื้นที่ก่อสร้างรวมไม่น้อยกว่า ๑,๖๒๐ ตารางเมตร พิกัดจุดเริ่มต้น N ๑๖๑๔๑๑๖ E ๘๑๔๙๔๓ พิกัดจุดสิ้นสุด N ๑๖๑๔๕๔๕ E ๘๑๔๗๕๐
๒๒.	ยุทธศาสตร์การพัฒนาโครงสร้างพื้นฐาน	ก่อสร้างรางระบายน้ำ คลส. ขอยศาลาประชาคม บ้านหลุมหิน หมู่ที่ ๖	๖๑,๑๐๐.๐๐	สำนัก/กองช่าง, สำนักช่าง, กองโยธา, กองประปา	เพื่อให้สามารถระบายน้ำจากบ้านเรือนได้สะดวกรวดเร็ว ป้องกันและแก้ไขปัญหา น้ำท่วมขัง	ก่อสร้างรางระบายน้ำ คลส. ขอยศาลาประชาคม หมู่ที่ ๖ บ้านหลุมหิน ปากรางกว้าง ๐.๕๐ เมตร ลึก ๐.๗๐ เมตร หนา ๐.๑๒ เมตร รวมยาว ๔๓ เมตรรายละเอียดตามแบบรูปและรายการที่ อบต. ภูหลวงกำหนด ค่าพิกัด ต้นทาง N๑๖๑๕๐๖๓E๐๑๗๗๓๙๘ปลายทาง N๑๖๑๕๐๘๙E๐๑๗๗๓๗๐
๒๓.	ยุทธศาสตร์การพัฒนาโครงสร้างพื้นฐาน	โครงการก่อสร้างรางระบายน้ำรอบหมู่บ้าน (ช่วงกลางหมู่บ้าน) บ้านหลุมเงิน หมู่ที่ ๕	๒๘๕,๒๐๐.๐๐	สำนัก/กองช่าง, สำนักช่าง, กองโยธา, กองประปา	เพื่อให้สามารถระบายน้ำได้อย่างสะดวกและรวดเร็ว เพื่อป้องกันและแก้ไขปัญหา น้ำท่วมขัง	ก่อสร้างรางระบายน้ำรอบหมู่บ้าน (ช่วงกลางหมู่บ้าน) บ้านหลุมเงิน หมู่ที่ ๕ ขนาดปากรางกว้าง ๐.๔๐ เมตร ลึก ๐.๕๐ เมตร ยาว ๓๗๐ เมตร พิกัดจุดเริ่มต้น N ๑๖๑๔๓๐๕ E ๘๒๒๒๘๖ พิกัดจุดสิ้นสุด N ๑๖๑๔๖๗๑ E ๘๒๒๓๔๑



ลำดับที่	ยุทธศาสตร์	โครงการ	จำนวนงบประมาณ	หน่วยงานที่รับผิดชอบ	วัตถุประสงค์	ผลผลิต
ยุทธศาสตร์การพัฒนาด้านเศรษฐกิจ						
๒๔.	ยุทธศาสตร์การพัฒนาด้านเศรษฐกิจ	จ้างงานนักเรียนนักศึกษา ระหว่างปิดภาคเรียน	๓๐,๐๐๐.๐๐	สำนัก/กองการศึกษา ศาสนาและวัฒนธรรม	เพื่อส่งเสริมให้นักเรียน/นักศึกษา มีรายได้ ระหว่างปิดภาคเรียน ใช้เวลาว่างให้เกิดประโยชน์และเสริมสร้างประสบการณ์การทำงาน	จ้างงานนักเรียน/นักศึกษา ระหว่างปิดภาคเรียน ไม่น้อยกว่า ๕ คน/ปี
๒๕.	ยุทธศาสตร์การพัฒนาด้านเศรษฐกิจ	ฝึกอาชีพ ผู้ด้อยโอกาส และคนพิการ ภายในตำบลภูหลวง	๐.๐๐	สำนักปลัด อบจ., สำนักปลัดเทศบาล, สำนักงานปลัด อบต.	เพื่อให้ผู้ด้อยโอกาสและคนพิการได้ใช้เวลาว่างให้เกิดประโยชน์ เพื่อส่งเสริมความรู้และทักษะในการฝึกอบรม	กลุ่มผู้ด้อยโอกาสและคนพิการ จำนวน ๖๐ คน จาก ๑๐ หมู่บ้าน
๒๖.	ยุทธศาสตร์การพัฒนาด้านเศรษฐกิจ	ส่งเสริมอาชีพของกลุ่มสตรี แม่บ้านตำบลภูหลวง	๑๕,๐๐๐.๐๐	สำนักปลัด อบจ., สำนักปลัดเทศบาล, สำนักงานปลัด อบต.	๑. เพื่อส่งเสริมความรู้ด้านทักษะอาชีพ ๒. เพื่อสร้างโอกาส ๓. เพื่อส่งเสริมการจัดตั้งกลุ่ม	กลุ่มสตรีแม่บ้านผู้ด้อยโอกาส จำนวน ๕๐ คน จาก ๑๐ หมู่บ้าน
๒๗.	ยุทธศาสตร์การพัฒนาด้านเศรษฐกิจ	สร้างอาชีพ สร้างรายได้ตามแนวทางเศรษฐกิจพอเพียง	๑๕,๐๐๐.๐๐	สำนักปลัด อบจ., สำนักปลัดเทศบาล, สำนักงานปลัด อบต.	๑. เพื่อส่งเสริมอาชีพให้กับคนยากจนในตำบล ๒. ส่งเสริมความรู้ความเข้าใจในการเพาะเห็ดให้คนยากจนในตำบลภูหลวง ๓. สามารถนำความรู้ไปสร้างรายได้ให้กับตนเอง ๔. สามารถนำเห็นไปแปรรูปเป็นสินค้าต่างๆ	ประชาชนและผู้ที่มีความสนใจในการสร้างอาชีพในตำบล ภูหลวง



ลำดับที่	ยุทธศาสตร์	โครงการ	จำนวนงบประมาณ	หน่วยงานที่รับผิดชอบ	วัตถุประสงค์	ผลผลิต
					๕. สร้างแนวคิดตามแนวทางทฤษฎีเศรษฐกิจพอเพียง	
๒๘.	ยุทธศาสตร์การพัฒนาด้านเศรษฐกิจ	ส่งเสริมสนับสนุนการขับเคลื่อนหมู่บ้านตามหลักปรัชญาเศรษฐกิจพอเพียง	๒๐,๐๐๐.๐๐	กองส่งเสริมการเกษตร	เพื่อให้ประชาชนได้รับความรู้ความเข้าใจในการดำเนินวิถีชีวิตตามหลักปรัชญาเศรษฐกิจพอเพียง	จัดกิจกรรมฝึกอบรมและทัศนศึกษาดูงานชุมชนต้นแบบตามแนวทางเศรษฐกิจพอเพียง ปีละ ๑ ครั้ง ผู้เข้าร่วมโครงการเกษตรกรหมู่ที่ ๑ และหมู่ที่ ๘ จำนวน ๕๐ คน
<b>ยุทธศาสตร์การพัฒนาด้านการศึกษา ศาสนา วัฒนธรรม และนันทนาการ</b>						
๒๙.	ยุทธศาสตร์การพัฒนาด้านการศึกษา ศาสนา วัฒนธรรม และนันทนาการ	โครงการเรียนรู้นอกสถานที่ของ ศพด.สังกัด อบต.ภูหลวง (๓ แห่ง)	๐.๐๐	สำนัก/กองการศึกษา ศาสนาและวัฒนธรรม	เพื่อส่งเสริมพัฒนาการและส่งเสริมการเรียนรู้นอกห้องเรียน สอดคล้องกับมาตรฐานการศึกษาและ พ.ร.บ.การศึกษา	เด็กปฐมวัยใน ศพด.และครูผู้ดูแลเด็ก ทั้ง ๓ แห่ง จำนวน ๑๒๐ คน
๓๐.	ยุทธศาสตร์การพัฒนาด้านการศึกษา ศาสนา วัฒนธรรม และนันทนาการ	สนับสนุนค่าใช้จ่ายในการบริหารสถานศึกษา	๕๙๕,๙๗๐.๐๐	สำนัก/กองการศึกษา ศาสนาและวัฒนธรรม	เพื่อจ่ายเป็นค่าใช้จ่ายในการบริหารสถานศึกษาตามที่กรมส่งเสริมการปกครองท้องถิ่นกำหนด	สถานศึกษาในพื้นที่ตำบล ภูหลวงทั้งหมด จำนวน ๑ ปีการศึกษา
๓๑.	ยุทธศาสตร์การพัฒนาด้านการศึกษา ศาสนา วัฒนธรรม และนันทนาการ	สร้างภูมิคุ้มกันทางสังคมให้เด็กและเยาวชนองค์กรปกครองส่วนท้องถิ่น (โตไปไม่โกง)	๐.๐๐	สำนักปลัด อบจ., สำนักปลัดเทศบาล, สำนักงานปลัด อบต.	๑. เพื่อส่งเสริมและปลูกฝังให้เด็กและเยาวชนเป็นคนดีมีคุณธรรม จริยธรรม มีความซื่อสัตย์ ๒. เพื่อสร้างภูมิคุ้มกันทางสังคมให้เด็กและเยาวชน ไม่ย่อรับพฤติกรรมทุจริตคอร์รัปชันและการโจรทุกรูปแบบ	เด็กและเยาวชนตำบลภูหลวง





ลำดับที่	ยุทธศาสตร์	โครงการ	จำนวนงบประมาณ	หน่วยงานที่รับผิดชอบ	วัตถุประสงค์	ผลผลิต
					๓. เพื่อส่งเสริมให้เด็กและเยาวชนมีจิตสาธารณะ และพร้อมที่จะสละประโยชน์ส่วนตนเพื่อรักษาประโยชน์ส่วนรวม	
๓๒.	ยุทธศาสตร์การพัฒนาด้านการศึกษา ศาสนา วัฒนธรรม และนันทนาการ	เข้าค่ายพุทธบุตร (เยาวชนดีศรีภูหลวง)	๑๐,๗๐๐.๐๐	สำนักปลัด อบจ., สำนักปลัดเทศบาล, สำนักงาน ปลัด อบต.	๑. เพื่อให้เด็กและเยาวชนเข้าใจหลักคำสอนในพระพุทธศาสนาที่จำเป็นต่อการดำเนินชีวิตและนำหลักธรรมไปปฏิบัติในชีวิตประจำวัน ๒. เพื่อให้เด็กและเยาวชนประพฤติปฏิบัติตนเป็นคนดีตามหลักไตรสิกขา คือเป็นผู้มีศีลสมาธิ ปัญญา เป็นแบบอย่างที่ดีในสังคม ๓. เพื่อพัฒนาคุณภาพชีวิตตามหลักธรรมคำสอนทางศาสนาให้อยู่ร่วมกันอย่างสงบสุขและเหมาะสม ๔. เพื่อปลูกฝังค่านิยมและพัฒนาจิตสำนึกที่ดีงาม มีคุณธรรม มีความซื่อสัตย์สุจริต มีความรับผิดชอบ ต่อตนเองและสังคมและประเทศชาติบ้านเมือง	เด็กและเยาวชนที่อยู่ในเขตตำบลภูหลวง จำนวน ๑๐๐ คน



ลำดับที่	ยุทธศาสตร์	โครงการ	จำนวนงบประมาณ	หน่วยงานที่รับผิดชอบ	วัตถุประสงค์	ผลผลิต
๓๓.	ยุทธศาสตร์การพัฒนาด้านการศึกษา ศาสนา วัฒนธรรม และ นันทนาการ	ส่งเสริมภาษาต่างประเทศให้กับเด็กและเยาวชนในเขตตำบลภูหลวง	๑๐,๐๐๐.๐๐	สำนัก/กองการศึกษา ศาสนาและวัฒนธรรม	เพื่อให้ผู้เข้ารับการอบรมสามารถใช้ภาษาต่างอังกฤษสื่อสารในชีวิตประจำวันเพื่อพัฒนาสู่ประชาคมอาเซียน	เด็กชั้นประถมศึกษาปลายที่อยู่ในเขตตำบลภูหลวง จำนวน ๑๐๐ คน
๓๔.	ยุทธศาสตร์การพัฒนาด้านการศึกษา ศาสนา วัฒนธรรม และ นันทนาการ	ส่งเสริมการเรียนรู้อาเซียนสู่ชุมชน	๑๐,๐๐๐.๐๐	สำนัก/กองการศึกษา ศาสนาและวัฒนธรรม	เพื่อให้ผู้นำชุมชน ส.อบต. กลุ่มสตรี อสม และประชาชนตำบลภูหลวงได้รับความรู้และเข้าใจเกี่ยวกับประชาคมอาเซียน	ส.อบต. กลุ่มสตรี อสม และประชาชนตำบลภูหลวง จำนวน ๑๐๐ คน
๓๕.	ยุทธศาสตร์การพัฒนาด้านการศึกษา ศาสนา วัฒนธรรม และ นันทนาการ	วันเด็กแห่งชาติประจำปี	๐.๐๐	สำนัก/กองการศึกษา ศาสนาและวัฒนธรรม	เพื่อส่งเสริมกิจกรรมวันเด็กแห่งชาติ ส่งเสริมให้เด็ก เยาวชน มีความรัก สามัคคี และมีพัฒนาการเรียนรู้สมวัย	จัดกิจกรรม หรือร่วมจัดกิจกรรมหรือสนับสนุนการจัดกิจกรรมเนื่องในวันเด็กแห่งชาติประจำปี ปีละ ๑ ครั้ง
๓๖.	ยุทธศาสตร์การพัฒนาด้านการศึกษา ศาสนา วัฒนธรรม และ นันทนาการ	จัดงานสืบสานประเพณีลอยกระทงประจำปี	๙,๐๐๐.๐๐	สำนัก/กองการศึกษา ศาสนาและวัฒนธรรม	เพื่อสืบสาน และอนุรักษ์ ประเพณีวัฒนธรรมท้องถิ่นให้คงอยู่สืบไป	จัดกิจกรรมสืบสานประเพณีลอยกระทงปีละ ๑ ครั้ง
๓๗.	ยุทธศาสตร์การพัฒนาด้านการศึกษา ศาสนา วัฒนธรรม และ นันทนาการ	จัดงานสงกรานต์วันผู้สูงอายุประจำปี	๐.๐๐	สำนัก/กองการศึกษา ศาสนาและวัฒนธรรม	เพื่อสืบสานอนุรักษ์วัฒนธรรมประเพณีท้องถิ่นให้คงอยู่สืบไปและเพื่อแสดงออกถึงความกตัญญู กตเวทิต่อผู้สูงอายุ	จัดกิจกรรมตามโครงการจัดงานวันสงกรานต์และวันผู้สูงอายุ ประจำปี ปีละ ๑ ครั้ง
๓๘.	ยุทธศาสตร์การพัฒนาด้านการศึกษา ศาสนา	ร่วมจัดงานเทศกาลผ้าไหมปักธงชัยและของดีเมืองโคราช	๓๓,๐๐๐.๐๐	สำนัก/กองการศึกษา ศาสนาและวัฒนธรรม	-ประชาสัมพันธ์ความสำคัญกระบวนการผลิตและความงดงามของผ้าไหม	จัดงานเทศกาลไหมไทยที่โคราชปีละ ๑ ครั้ง เป็นเวลา ๗ วัน



ลำดับที่	ยุทธศาสตร์	โครงการ	จำนวนงบประมาณ	หน่วยงานที่รับผิดชอบ	วัตถุประสงค์	ผลผลิต
	วัฒนธรรม และ นันทนาการ				อ.ป๋อธงชัยให้เป็นที่รู้จักโดยทั่วไป - เสริมสร้างความสามัคคีของ อปท. ในเขต อ.ป๋อธงชัย ในลักษณะ เครือข่าย	
๓๙.	ยุทธศาสตร์การพัฒนาด้านการศึกษา ศาสนา วัฒนธรรม และ นันทนาการ	งานฉลองวันแห่งชัยชนะท้าวสุรนารีและงานกาชาดอำเภอ ป๋อธงชัย	๐.๐๐	สำนัก/กองการศึกษา ศาสนาและวัฒนธรรม	เพื่อแสดงออกถึงความกตัญญูรู้คุณและรำลึกถึงวีรกรรมอันกล้าหาญของท้าวสุรนารี	จัดนิทรรศการ ปีละ ๑ ครั้ง
๔๐.	ยุทธศาสตร์การพัฒนาด้านการศึกษา ศาสนา วัฒนธรรม และ นันทนาการ	จัดทำทะเบียนภูมิปัญญาท้องถิ่น	๕,๐๐๐.๐๐	สำนัก/กองการศึกษา ศาสนาและวัฒนธรรม	เพื่อรวบรวมข้อมูลภูมิปัญญาท้องถิ่น แหล่งเรียนรู้ในท้องถิ่นยกย่องเชิดชูเกียรติผู้ถ่ายทอดภูมิปัญญาท้องถิ่น ให้แก่นุชนรุ่นหลัง ได้เรียนรู้และอนุรักษ์ให้คงอยู่สืบไป	ออกสำรวจจัดทำทะเบียนภูมิปัญญาท้องถิ่น ปีละ ๑ ครั้ง
๔๑.	ยุทธศาสตร์การพัฒนาด้านการศึกษา ศาสนา วัฒนธรรม และ นันทนาการ	จัดงานประเพณีแห่เทียนเข้าพรรษา ประจำปี	๐.๐๐	สำนัก/กองการศึกษา ศาสนาและวัฒนธรรม	เพื่อสืบสาน และอนุรักษ์ ประเพณี วัฒนธรรมท้องถิ่น ให้คงอยู่สืบไป	จัดกิจกรรมแห่เทียนเข้าพรรษาปีละ ๑ ครั้ง
<b>ยุทธศาสตร์การพัฒนาด้านสาธารณสุขและสุขภาพอนามัยของประชาชน</b>						
๔๒.	ยุทธศาสตร์การพัฒนาด้านสาธารณสุขและสุขภาพอนามัยของประชาชน	บริการการแพทย์ฉุกเฉินตำบลภูหลวง	๓๐๐,๐๐๐.๐๐	สำนักปลัด อบจ., สำนักปลัดเทศบาล, สำนักงาน ปลัด อบต.	เพื่อให้ประชาชนที่เจ็บป่วยฉุกเฉิน และประสบอุบัติเหตุได้รับบริการแพทย์ฉุกเฉินที่มีมาตรฐาน	จัดตั้งชุดปฏิบัติการฉุกเฉินของ อบต.จำนวน ๑ ชุด



ลำดับที่	ยุทธศาสตร์	โครงการ	จำนวนงบประมาณ	หน่วยงานที่รับผิดชอบ	วัตถุประสงค์	ผลผลิต
๔๓.	ยุทธศาสตร์การพัฒนาด้านสาธารณสุขและสุขภาพอนามัยของประชาชน	โครงการรณรงค์ฉีดวัคซีนป้องกันโรคพิษสุนัขบ้าและคุมกำเนิดสุนัขและแมว	๒๐,๐๐๐.๐๐	สำนักปลัด อบจ., สำนักปลัดเทศบาล, สำนักงานปลัด อบต.	เพื่อป้องกันและระงับการแพร่ระบาดของโรคพิษสุนัขบ้า	สุนัขและแมวในเขตตำบลภูหลวงได้รับการฉีดวัคซีนป้องกันโรคพิษสุนัขบ้าและยาคุมกำเนิด
๔๔.	ยุทธศาสตร์การพัฒนาด้านสาธารณสุขและสุขภาพอนามัยของประชาชน	อุดหนุนคณะกรรมการหมู่บ้านตามแนวทางการดำเนินโครงการพระราชดำริด้านสาธารณสุข	๘๐๐.๐๐	สำนักปลัด อบจ., สำนักปลัดเทศบาล, สำนักงานปลัด อบต.	เพื่ออุดหนุนเงินค่าใช้จ่ายสนับสนุนอาสาสมัครสาธารณสุขประจำหมู่บ้าน อสม. ให้แก่คณะกรรมการหมู่บ้าน	อุดหนุนเงินค่าใช้จ่ายสนับสนุนอาสาสมัครสาธารณสุขประจำหมู่บ้าน อสม. ให้คณะกรรมการ หมู่ละ ๒๐,๐๐๐ บาทจำนวน ๑๐ หมู่ เพื่อดำเนินโครงการพระราชดำริด้านสาธารณสุข หมู่ละ ๓ โครงการ
๔๕.	ยุทธศาสตร์การพัฒนาด้านสาธารณสุขและสุขภาพอนามัยของประชาชน	เข้าร่วมแข่งขันกีฬาท้องถิ่นสัมพันธ์อำเภอปักธงชัยประจำปี	๐.๐๐	สำนัก/กองการศึกษา ศาสนาและวัฒนธรรม	เพื่อเป็นการส่งเสริมให้บุคลากรได้ออกกำลังกาย มีความสามัคคีเป็นน้ำหนึ่งใจเดียวกัน และสร้างความสัมพันธ์ระหว่าง อปท.	ผู้บริหาร สมาชิก พนักงานและลูกจ้าง อบต. ภูหลวง จำนวน ๖๐ คน
๔๖.	ยุทธศาสตร์การพัฒนาด้านสาธารณสุขและสุขภาพอนามัยของประชาชน	สมทบกองทุนหลักประกันสุขภาพถ้วนหน้า	๑๓๐,๐๐๐.๐๐	สำนักปลัด อบจ., สำนักปลัดเทศบาล, สำนักงานปลัด อบต.	เพื่อส่งเสริมการดำเนินงานด้านการประกันสุขภาพแก่ประชาชนอย่างทั่วถึงและเป็นธรรม	สมทบกองทุนหลักประกันสุขภาพถ้วนหน้าจำนวน ๑ กองทุนปีละ ๑ ครั้ง
<b>ยุทธศาสตร์การพัฒนาด้านการเมืองและ การบริหารจัดการบ้านเมืองที่ดี</b>						
๔๗.	ยุทธศาสตร์การพัฒนาด้านการเมืองและการบริหารจัดการบ้านเมืองที่ดี	ฝึกอบรมและศึกษาดูงานเพื่อเพิ่มศักยภาพพนักงานลูกจ้างสมาชิกสภา อบต. และผู้นำชุมชน	๒๔๒,๑๑๐.๐๐	สำนักปลัด อบจ., สำนักปลัดเทศบาล, สำนักงานปลัด อบต.	เพื่อเพิ่มประสิทธิภาพการปฏิบัติงานให้แก่พนักงานส่วนตำบล ลูกจ้างและสมาชิกสภา อบต. และผู้นำชุมชน	จัดอบรมสัมมนาและศึกษาดูงานให้แก่พนักงานส่วนตำบลลูกจ้างและสมาชิกสภา อบต.และผู้นำปีละ ๑ ครั้ง



ลำดับที่	ยุทธศาสตร์	โครงการ	จำนวนงบประมาณ	หน่วยงานที่รับผิดชอบ	วัตถุประสงค์	ผลผลิต
๔๘.	ยุทธศาสตร์การพัฒนาด้านการเมืองและการบริหารจัดการจัดการบ้านเมืองที่ดี	จัดเก็บภาษีอากรเคลื่อนที่	๔,๐๐๐.๐๐	สำนัก/กองคลัง	อำนวยความสะดวกในการรับชำระภาษีจากประชาชน	ประชาชนที่มีทรัพย์สินในเขต ตำบลภูหลวง จำนวน ๘๓๘ ราย
๔๙.	ยุทธศาสตร์การพัฒนาด้านการเมืองและการบริหารจัดการจัดการบ้านเมืองที่ดี	ฝึกอบรมคุณธรรมจริยธรรม แก่ผู้บริหาร สมาชิกสภาและพนักงาน องค์การบริหารส่วนตำบล	๑๐,๐๐๐.๐๐	สำนักปลัด อบจ., สำนักปลัดเทศบาล, สำนักงาน ปลัด อบต.	<p>๑. เพื่อเป็นการปลูกและปลุกจิตสำนึกการต่อต้านการทุจริต</p> <p>๒. เพื่อเป็นการสร้างจิตสำนึกและความตระหนักในการปฏิบัติราชการตามอำนาจหน้าที่ให้เกิดประโยชน์สุขแก่ประชาชน</p> <p>๓. เพื่อสร้างจิตสำนึกและความตระหนักในการประพฤติปฏิบัติตามประมวลจริยธรรม</p> <p>๔. เพื่อสร้างจิตสำนึกและความตระหนักที่จะไม่กระทำการขัดกันแห่งผลประโยชน์หรือมีผลประโยชน์ทับซ้อน</p> <p>๕. เพื่อให้ผู้บริหารท้องถิ่น บุคลากรสามารถนำองค์ความรู้ต่างๆ ไปประยุกต์ใช้ในการทำงานให้กับองค์กรได้อย่างมีประสิทธิภาพ</p>	ผู้บริหารท้องถิ่น บุคลากรสภาท้องถิ่น พนักงานส่วนตำบลและพนักงานจ้าง องค์การบริหารส่วนตำบลภูหลวง ได้รับการอบรมไม่น้อยกว่า ๑ ครั้ง



ลำดับที่	ยุทธศาสตร์	โครงการ	จำนวนงบประมาณ	หน่วยงานที่รับผิดชอบ	วัตถุประสงค์	ผลผลิต
๕๐.	ยุทธศาสตร์การพัฒนาด้านการเมืองและการบริหารจัดการบ้านเมืองที่ดี	การจัดการเลือกตั้งขององค์กรปกครองส่วนท้องถิ่นตามที่กฎหมายกำหนด	๐.๐๐	สำนักปลัด อบจ., สำนักปลัดเทศบาล, สำนักงานปลัด อบต.	เพื่อจัดการเลือกตั้งขององค์กรปกครองส่วนท้องถิ่นตามที่กฎหมายกำหนด	จัดให้มีการเลือกตั้งสมาชิกสภาองค์การบริหารส่วนตำบลและนายกองค์การบริหารส่วนตำบลอันได้แก่ ค่าวัสดุอุปกรณ์ ค่าตอบแทนคณะกรรมการการเลือกตั้ง ค่าใช้จ่ายในการประชาสัมพันธ์และรณรงค์ให้ ประชาชนทราบถึงสิทธิหน้าที่และการมีส่วนร่วมทางการเมืองในการเลือกตั้ง ซึ่งเป็นไปตามพระราชบัญญัติสภาตำบลและองค์การบริหารส่วนตำบล พ.ศ. ๒๕๓๗
๕๑.	ยุทธศาสตร์การพัฒนาด้านการเมืองและการบริหารจัดการบ้านเมืองที่ดี	ประชาสัมพันธ์การปฏิบัติงานของ อบต. (อบต.สัญจร)	๑๐,๐๐๐.๐๐	สำนักปลัด อบจ., สำนักปลัดเทศบาล, สำนักงานปลัด อบต.	เพื่อให้ประชาชนได้รับทราบข้อมูลเกี่ยวกับการปฏิบัติงานด้านต่างๆของ อบต. ภูหลวง เพื่อส่งเสริมการมีส่วนร่วมของประชาชนในการพัฒนาท้องถิ่น เพื่อจัดให้มีการประชุมประชาคมในระดับหมู่บ้านและระดับตำบลเพื่อรับฟังปัญหาและความต้องการของประชาชนในการจัดทำแผนชุมชนและแผนพัฒนาขององค์การบริหารส่วนตำบล ภูหลวง	ประชาสัมพันธ์การปฏิบัติงานด้านต่างๆของ อบต. ให้ประชาชนได้รับทราบปีละ ๑ ครั้ง
๕๒.	ยุทธศาสตร์การพัฒนาด้านการเมืองและการบริหารจัดการบ้านเมืองที่ดี	โครงการฝึกอบรมไฟฟ้าและหมอกควัน	๐.๐๐	สำนักปลัด อบจ., สำนักปลัดเทศบาล, สำนักงานปลัด อบต.	เพื่อให้ความรู้แก่ผู้บริหาร สมาชิกสภาอบต. ผู้นำชุมชนในตำบล ภูหลวง	ฝึกอบรมป้องกันและควบคุมไฟฟ้าแก่ผู้บริหาร สมาชิกสภา อบต. ผู้นำชุมชนในตำบล ภูหลวง จำนวน ๑ ครั้ง ต่อปี
<b>ยุทธศาสตร์การพัฒนาด้านเกษตรอินทรีย์</b>						
๕๓.	ยุทธศาสตร์การพัฒนาด้าน	เพาะชำกล้าไม้ประจำตำบล	๐.๐๐	กองส่งเสริมการเกษตร	๑. เพื่อให้เป็นแหล่งเพาะชำ	เพาะชำกล้าไม้ (ไม้ป่า ไม้เศรษฐกิจ ไม้ผล ตามความต้องการของชุมชน) จำนวนเรือนละ



ลำดับที่	ยุทธศาสตร์	ภูหลวง โครงการ	จำนวน งบประมาณ	หน่วยงานที่ รับผิดชอบ	วัตถุประสงค์	ผลผลิต
	เกษตรอินทรีย์				อนุบาล รวบรวม และแจกจ่ายกล้าไม้ของตำบล ภูหลวง ๒. เพื่อสนับสนุน การปลูกป่าและ การเพิ่มพื้นที่สีเขียวภายในชุมชน ที่สอดคล้องกับ ความต้องการของ ราษฎร ๓. เพื่อให้เป็นศูนย์ เรียนรู้และ ถ่ายทอดการเพาะ ขยายพันธุ์ไม้ ทั้ง พันธุ์ไม้ป่าและไม้ เศรษฐกิจในการ ขยายโอกาสและ สร้างรายได้ให้แก่ ชุมชน	๑๐,๐๐๐ กล้า
ยุทธศาสตร์การพัฒนาทรัพยากรธรรมชาติและสิ่งแวดล้อม						
๕๔.	ยุทธศาสตร์การ พัฒนา ทรัพยากรธรรมชาติและ สิ่งแวดล้อม	ส่งเสริมการ ปลูกหญ้าแฝก ตามแนวทาง พระราชดำริ	๐.๐๐	กองส่งเสริม การเกษตร	เพื่อป้องกันการชะ ลายและพังทลาย ของหน้าดินบริเวณ คลองหินดาด	ปลูกหญ้าแฝกบริเวณคลองหินดาด หมู่ที่ ๓, ๔, ๘ ระยะทาง หมู่ละ ๒ กิโลเมตรทั้งสองฝั่งคลอง
๕๕.	ยุทธศาสตร์การ พัฒนาทรัพยากร ธรรมชาติและ สิ่งแวดล้อม	ส่งเสริมการคัด แยกขยะใน ชุมชน	๒๐,๐๐๐.๐๐	กองส่งเสริม การเกษตร	เพื่อให้ประชาชนมี จิตสำนึกในการ จัดการขยะใน ครั้วเรือน	จัดอบรมให้ความรู้ในการคัดแยกขยะ การจัดทำ จำหน่ายขยะแก่ประชาชนตำบลภูหลวงตัวแทน หมู่บ้านละ ๕ คน จำนวน ๑ ครั้ง
๕๖.	ยุทธศาสตร์การ พัฒนาทรัพยากร ธรรมชาติและ สิ่งแวดล้อม	ส่งเสริมการ ปลูกป่าชุมชน ตำบลภูหลวง	๑๐,๐๐๐.๐๐	กองส่งเสริม การเกษตร	เพื่อเป็นการปลูก ป่าเฉลิมพระ เกียรติ สมเด็จพระ นางเจ้าฯ พระบรมราชินีนาถ เนื่องในโอกาสพระ ราชพิธีมหามงคล	ปลูกป่าในพื้นที่ป่าชุมชนในตำบลภูหลวง ปีละ ๑ ครั้ง



ลำดับที่	ยุทธศาสตร์	โครงการ	จำนวนงบประมาณ	หน่วยงานที่รับผิดชอบ	วัตถุประสงค์	ผลผลิต
๕๗.	ยุทธศาสตร์การพัฒนาทรัพยากรธรรมชาติและสิ่งแวดล้อม	ดูแลต้น มเหศักดิ์สักสยามมินทร์	๑๐,๐๐๐.๐๐	กองส่งเสริมการเกษตร	เพื่ออนุรักษ์พันธุ์กรรมต้นมเหศักดิ์สักสยามมินทร์ เพื่อเป็นแปลงเรียนรู้ในตำบล เพื่อให้แปลงมเหศักดิ์ ?สักสยามมินทร์ เจริญเติบโตได้ดี	เชิงปริมาณ ดูแลรักษาต้นมเหศักดิ์?สักสยามมินทร์ พื้นที่ ๑๑ ไร่ จำนวน ๑,๑๐๐ ต้น ให้เจริญเติบโตเชิงคุณภาพ ต้นมเหศักดิ์?สักสยามมินทร์จำนวน ๑,๑๐๐ ต้น มีการเจริญเติบโตตามอายุ และมีการรอดตายสูง
๕๘.	ยุทธศาสตร์การพัฒนาทรัพยากรธรรมชาติและสิ่งแวดล้อม	จัดทำฐานข้อมูลทรัพยากรท้องถิ่นตำบลกุหลวงโดยองค์การบริหารส่วนตำบลกุหลวง	๗๖,๗๔๐.๐๐	กองส่งเสริมการเกษตร	๑. เพื่อเก็บรวบรวมข้อมูลทรัพยากรท้องถิ่น ทั้งข้อมูลทางกายภาพ ชีวภาพ และวัฒนธรรม ภูมิปัญญาของตำบลกุหลวง ๒. เพื่อเป็นศูนย์กลางข้อมูลทรัพยากรท้องถิ่นที่สามารถค้นหาได้ง่ายและสะดวกรวดเร็ว	ข้อมูลทรัพยากรท้องถิ่นในพื้นที่ปกปัก และข้อมูลทรัพยากรท้องถิ่นในหมู่บ้าน จำนวน ๑๐ หมู่บ้าน





รายงานสรุปผลการดำเนินงาน ปี ๒๕๖๔  
อบต.ภูหลวง ปักธงชัย จ.นครราชสีมา

ยุทธศาสตร์	แผนการดำเนินการทั้งหมด		อนุมัติงบประมาณ		ลงนามสัญญา		เบิกจ่าย	
	จำนวนโครงการ	งบประมาณ	จำนวนโครงการ	งบประมาณ	จำนวนโครงการ	งบประมาณ	จำนวนโครงการ	งบประมาณ
๑.ยุทธศาสตร์การพัฒนาด้านแหล่งน้ำ	๕	๒,๐๘๖,๙๐๐.๐๐	๑	๖๑,๙๐๐.๐๐				
๒.ยุทธศาสตร์การพัฒนาด้านสังคม	๑๑	๙,๔๑๙,๔๐๐.๐๐	๖	๙,๑๙๗,๐๐๐.๐๐	๓	๙,๑๓๖,๔๐๐.๐๐	๓	๙,๑๓๖,๔๐๐.๐๐
๓.ยุทธศาสตร์การพัฒนาคโครงสร้างพื้นฐาน	๒๘	๑๑,๒๐๗,๓๐๐.๐๐	๑๖	๓,๒๙๕,๙๐๐.๐๐	๑๕	๓,๒๘๖,๗๔๐.๐๐	๙	๑,๔๖๓,๘๔๐.๐๐
๔.ยุทธศาสตร์การพัฒนาด้านเศรษฐกิจ	๑๔	๘๐๐,๐๐๐.๐๐	๕	๘๐,๐๐๐.๐๐	๒	๓๖,๒๐๐.๐๐	๒	๓๖,๒๐๐.๐๐
๕.ยุทธศาสตร์การพัฒนาด้านการศึกษา ศาสนา วัฒนธรรม และนันทนาการ	๒๒	๔,๒๒๑,๙๗๐.๐๐	๑๓	๖๗๓,๖๗๐.๐๐	๕	๖๔๙,๓๐๐.๐๐	๕	๖๔๙,๓๐๐.๐๐
๖.ยุทธศาสตร์การพัฒนาด้านสาธารณสุข และสุขภาพอนามัยของประชาชน	๙	๑,๐๕๐,๐๐๐.๐๐	๕	๔๕๐,๘๐๐.๐๐	๓	๔๐๖,๐๖๘.๔๘	๓	๔๐๖,๐๖๘.๔๘
๗.ยุทธศาสตร์การพัฒนาด้านการเมืองและการบริหารจัดการบ้านเมืองที่ดี	๑๔	๑,๒๙๔,๐๐๐.๐๐	๖	๒๖๖,๑๑๐.๐๐	๒	๒๕๒,๑๑๐.๐๐	๒	๒๕๒,๑๑๐.๐๐
๘.ยุทธศาสตร์การพัฒนาด้านเกษตรอินทรีย์	๖	๓๐๐,๐๐๐.๐๐	๑	๐.๐๐				
๙.ยุทธศาสตร์การพัฒนาศักยภาพเกษตรกรชาติ และสิ่งแวดล้อม	๗	๓๘๐,๐๐๐.๐๐	๕	๑๑๖,๗๔๐.๐๐	๓	๑๐๒,๕๔๐.๐๐	๓	๑๐๒,๕๔๐.๐๐
๑๐.ยุทธศาสตร์การพัฒนาด้านแหล่งท่องเที่ยว	๔	๓,๔๕๐,๐๐๐.๐๐	-	-				
<b>รวม</b>	<b>๑๒๐</b>	<b>๓๔,๒๐๙,๕๗๐.๐๐</b>	<b>๕๘</b>	<b>๑๔,๑๔๒,๑๒๐.๐๐</b>	<b>๓๓</b>	<b>๑๓,๘๖๙,๓๕๘.๔๘</b>	<b>๒๗</b>	<b>๑๒,๐๔๖,๔๕๘.๔๘</b>



รายละเอียดโครงการในข้อบัญญัติงบประมาณ อบต.ภูหลวง ที่มีการก่อหนี้ผูกพัน/ลงนามในสัญญา มีดังนี้

ลำดับที่	ยุทธศาสตร์	ชื่อโครงการตามแผน	งบตามข้อบัญญัติ/เทศบัญญัติ	ลงนามสัญญา	เบิกจ่าย	คงเหลือ
๑.	ยุทธศาสตร์การพัฒนาด้านสังคม	เบี้ยยังชีพผู้สูงอายุ	๗,๒๐๕,๖๐๐.๐๐	๗,๑๗๓,๐๐๐.๐๐	๗,๑๗๓,๐๐๐.๐๐	๓๒,๖๐๐.๐๐
๒.	ยุทธศาสตร์การพัฒนาด้านสังคม	เบี้ยยังชีพพิการ	๑,๙๕๑,๔๐๐.๐๐	๑,๙๕๑,๔๐๐.๐๐	๑,๙๕๑,๔๐๐.๐๐	๐.๐๐
๓.	ยุทธศาสตร์การพัฒนาด้านสังคม	เบี้ยยังชีพผู้ป่วยเอดส์	๓๐,๐๐๐.๐๐	๑๒,๐๐๐.๐๐	๑๒,๐๐๐.๐๐	๑๘,๐๐๐.๐๐
๔.	ยุทธศาสตร์การพัฒนาโครงสร้างพื้นฐาน	โครงการก่อสร้างถนนคอนกรีตเสริมเหล็ก บ้านโนนแดง หมู่ที่ ๑ (ซอยสวนเขต)	๓๘๘,๙๐๐.๐๐	๓๘๘,๙๐๐.๐๐	๐.๐๐	๐.๐๐
๕.	ยุทธศาสตร์การพัฒนาโครงสร้างพื้นฐาน	โครงการก่อสร้างถนนหินคลุก (เชื่อมต่อหมู่ที่ ๙-หมู่ที่ ๒) บ้านห้วยแก้ว หมู่ที่ ๙	๒๐๐,๐๐๐.๐๐	๑๙๙,๐๐๐.๐๐	๑๙๙,๐๐๐.๐๐	๑,๐๐๐.๐๐
๖.	ยุทธศาสตร์การพัฒนาโครงสร้างพื้นฐาน	โครงการก่อสร้างถนนคอนกรีตเสริมเหล็ก สายประปาปอแดง บ้านปอแดง หมู่ที่ ๔	๕๐๐,๐๐๐.๐๐	๔๙๙,๐๐๐.๐๐	๐.๐๐	๑,๐๐๐.๐๐
๗.	ยุทธศาสตร์การพัฒนาโครงสร้างพื้นฐาน	โครงการก่อสร้างถนนคอนกรีตเสริมเหล็ก หมู่ที่ ๕ ซอยประปา บ้านหลุมเงิน	๔๖๓,๐๐๐.๐๐	๔๖๓,๐๐๐.๐๐	๔๖๓,๐๐๐.๐๐	๐.๐๐
๘.	ยุทธศาสตร์การพัฒนาโครงสร้างพื้นฐาน	โครงการก่อสร้างรางระบายน้ำคอนกรีตเสริมเหล็ก ซอยบาดาลฝิ่งขวา บ้านหนองนกเขียน หมู่ที่ ๑๐	๒๖๕,๙๐๐.๐๐	๒๖๕,๐๐๐.๐๐	๒๖๕,๐๐๐.๐๐	๙๐๐.๐๐
๙.	ยุทธศาสตร์การพัฒนาโครงสร้างพื้นฐาน	โครงการเจ็ดวันอันตราย (ปีใหม่)	๑๕,๐๐๐.๐๐	๑๔,๙๙๐.๐๐	๑๔,๙๙๐.๐๐	๑๐.๐๐



ลำดับที่	ยุทธศาสตร์	ชื่อโครงการตามแผน	งบตามข้อบัญญัติ/เทศบัญญัติ	ลงนามสัญญา	เบิกจ่าย	คงเหลือ
๑๐.	ยุทธศาสตร์การพัฒนา โครงสร้างพื้นฐาน	โครงการเจ็ดวัน อันตราย (สงกรานต์)	๑๕,๐๐๐.๐๐	๑๑,๖๕๐.๐๐	๑๑,๖๕๐.๐๐	๓,๓๕๐.๐๐
๑๑.	ยุทธศาสตร์การพัฒนา โครงสร้างพื้นฐาน	โครงการก่อสร้าง ถนนคอนกรีตเสริม เหล็ก (สายหน้า วัด-หมู่ที่ ๒) บ้าน หนองนกเขียน หมู่ ที่ ๑๐	๑๕๔,๓๐๐.๐๐	๑๕๓,๕๐๐.๐๐	๑๕๓,๕๐๐.๐๐	๘๐๐.๐๐
๑๒.	ยุทธศาสตร์การพัฒนา โครงสร้างพื้นฐาน	โครงการก่อสร้าง ถนนคอนกรีตเสริม เหล็ก ซอยทรัพย์ เจริญ (เสา โทรศัพท์) บ้าน หนองหว้า หมู่ที่ ๘	๑๓๐,๒๐๐.๐๐	๑๒๙,๐๐๐.๐๐	๑๒๙,๐๐๐.๐๐	๑,๒๐๐.๐๐
๑๓.	ยุทธศาสตร์การพัฒนา โครงสร้างพื้นฐาน	โครงการก่อสร้าง ถนนคอนกรีตเสริม เหล็ก ซอยบ้าน นายมานะ ร้อยกิ่ง บ้านปอแดง หมู่ที่ ๔	๑๐๘,๘๐๐.๐๐	๑๐๘,๘๐๐.๐๐	๐.๐๐	๐.๐๐
๑๔.	ยุทธศาสตร์การพัฒนา โครงสร้างพื้นฐาน	โครงการก่อสร้าง ถนนคอนกรีตเสริม เหล็ก ซอยร่มเย็น บ้านหนองกก หมู่ ที่ ๗	๔๘๐,๐๐๐.๐๐	๔๘๐,๐๐๐.๐๐	๐.๐๐	๐.๐๐
๑๕.	ยุทธศาสตร์การพัฒนา โครงสร้างพื้นฐาน	โครงการก่อสร้าง ถนนคอนกรีตเสริม เหล็ก สายข้างเมรุ บ้านหนองหว้า หมู่ ที่ ๘	๕๒,๘๐๐.๐๐	๕๒,๗๐๐.๐๐	๕๒,๗๐๐.๐๐	๑๐๐.๐๐
๑๖.	ยุทธศาสตร์การพัฒนา โครงสร้างพื้นฐาน	โครงการก่อสร้าง ถนนหินคลุก เส้น สะพานขาว บ้าน หนองกระทุ่ม หมู่ ที่ ๓	๑๗๕,๗๐๐.๐๐	๑๗๕,๐๐๐.๐๐	๑๗๕,๐๐๐.๐๐	๗๐๐.๐๐



ลำดับที่	ยุทธศาสตร์	ชื่อโครงการตามแผน	งบตามข้อบัญญัติ/เทศบัญญัติ	ลงนามสัญญา	เบิกจ่าย	คงเหลือ
๑๗.	ยุทธศาสตร์การพัฒนา โครงสร้างพื้นฐาน	โครงการก่อสร้าง รางระบายน้ำ คอนกรีตเสริม เหล็ก ซอยศาลา ประชาคม บ้าน หลุมหิน หมู่ที่ ๖	๖๑,๑๐๐.๐๐	๖๑,๑๐๐.๐๐	๐.๐๐	๐.๐๐
๑๘.	ยุทธศาสตร์การพัฒนา โครงสร้างพื้นฐาน	โครงการก่อสร้าง รางระบายน้ำรอบ หมู่บ้าน (ช่วงกลาง หมู่บ้าน) บ้านหลุม เงิน หมู่ที่ ๕	๒๘๕,๒๐๐.๐๐	๒๘๕,๑๐๐.๐๐	๐.๐๐	๑๐๐.๐๐
๑๙.	ยุทธศาสตร์การพัฒนาด้าน เศรษฐกิจ	โครงการจ้าง นักเรียน/นักศึกษา ช่วงปิดภาคเรียน (เทอม ๒ ของปี การศึกษา)	๓๐,๐๐๐.๐๐	๒๕,๖๐๐.๐๐	๒๕,๖๐๐.๐๐	๔,๔๐๐.๐๐
๒๐.	ยุทธศาสตร์การพัฒนาด้าน เศรษฐกิจ	โครงการส่งเสริม สนับสนุนการ ขับเคลื่อนหมู่บ้าน ตามหลักปรัชญา ของเศรษฐกิจ พอเพียง	๒๐,๐๐๐.๐๐	๑๐,๖๐๐.๐๐	๑๐,๖๐๐.๐๐	๙,๔๐๐.๐๐
๒๑.	ยุทธศาสตร์การพัฒนาด้าน การศึกษา ศาสนา วัฒนธรรม และ นันทนาการ	โครงการสนับสนุน ค่าใช้จ่ายในการ บริหารสถานศึกษา	๕๙๕,๙๗๐.๐๐	๕๙๕,๙๗๐.๐๐	๕๙๕,๙๗๐.๐๐	๐.๐๐
๒๒.	ยุทธศาสตร์การพัฒนาด้าน การศึกษา ศาสนา วัฒนธรรม และ นันทนาการ	โครงการเข้าค่าย พุทธบุตร ( เยาวชนดีศรีภู หลวง )	๑๐,๗๐๐.๐๐	๑๐,๗๐๐.๐๐	๑๐,๗๐๐.๐๐	๐.๐๐
๒๓.	ยุทธศาสตร์การพัฒนาด้าน การศึกษา ศาสนา วัฒนธรรม และ นันทนาการ	โครงการจัดงานสืบ สานประเพณีลอย กระทง ประจำปี ๒๕๖๔	๙,๐๐๐.๐๐	๗,๖๒๕.๐๐	๗,๖๒๕.๐๐	๑,๓๗๕.๐๐



ลำดับที่	ยุทธศาสตร์	ชื่อโครงการตามแผน	งบตามข้อบัญญัติ/เทศบัญญัติ	ลงนามสัญญา	เบิกจ่าย	คงเหลือ
๒๔.	ยุทธศาสตร์การพัฒนาด้านการศึกษา ศาสนา วัฒนธรรม และ นันทนาการ	โครงการร่วมจัดงานเทศกาลผ้าไหมปักธงชัยและของดีเมืองโคราช ปี ๒๕๖๔	๓๓,๐๐๐.๐๐	๓๒,๙๓๐.๐๐	๓๒,๙๓๐.๐๐	๗๐.๐๐
๒๕.	ยุทธศาสตร์การพัฒนาด้านการศึกษา ศาสนา วัฒนธรรม และ นันทนาการ	โครงการจัดทำทะเบียนภูมิปัญญาท้องถิ่น	๕,๐๐๐.๐๐	๒,๐๗๕.๐๐	๒,๐๗๕.๐๐	๒,๙๒๕.๐๐
๒๖.	ยุทธศาสตร์การพัฒนาด้านสาธารณสุขและสุขภาพอนามัยของประชาชน	โครงการบริการการแพทย์ฉุกเฉิน	๓๐๐,๐๐๐.๐๐	๒๙๙,๙๖๘.๔๘	๒๙๙,๙๖๘.๔๘	๓๑.๕๒
๒๗.	ยุทธศาสตร์การพัฒนาด้านสาธารณสุขและสุขภาพอนามัยของประชาชน	โครงการรณรงค์ฉีดวัคซีนป้องกันโรคพิษสุนัขบ้าและคุมกำเนิดสุนัขและแมว	๒๐,๐๐๐.๐๐	๖,๑๐๐.๐๐	๖,๑๐๐.๐๐	๑๓,๙๐๐.๐๐
๒๘.	ยุทธศาสตร์การพัฒนาด้านสาธารณสุขและสุขภาพอนามัยของประชาชน	รายจ่ายตามข้อผูกพัน	๑๓๐,๐๐๐.๐๐	๑๐๐,๐๐๐.๐๐	๑๐๐,๐๐๐.๐๐	๓๐,๐๐๐.๐๐
๒๙.	ยุทธศาสตร์การพัฒนาด้านการเมืองและ การบริหารจัดการบ้านเมืองที่ดี	โครงการฝึกอบรมและศึกษาดูงานเพื่อเพิ่มศักยภาพพนักงาน ลูกจ้างสมาชิกสภา อบต. และผู้นำชุมชน	๒๔๒,๑๑๐.๐๐	๒๔๒,๑๑๐.๐๐	๒๔๒,๑๑๐.๐๐	๐.๐๐
๓๐.	ยุทธศาสตร์การพัฒนาด้านการเมืองและ การบริหารจัดการบ้านเมืองที่ดี	โครงการอบรมฝึกรอบมคุณธรรมจริยธรรม แก่ผู้บริหาร สมาชิกสภา และพนักงานองค์การบริหารส่วนตำบล	๑๐,๐๐๐.๐๐	๑๐,๐๐๐.๐๐	๑๐,๐๐๐.๐๐	๐.๐๐



ลำดับที่	ยุทธศาสตร์	ชื่อโครงการตามแผน	งบตามข้อบัญญัติ/เทศบัญญัติ	ลงนามสัญญา	เบิกจ่าย	คงเหลือ
๓๒.	ยุทธศาสตร์การพัฒนาทรัพยากรธรรมชาติและสิ่งแวดล้อม	โครงการดูแลต้นมเหสักข์ สักสยามมินทร์	๑๐,๐๐๐.๐๐	๙,๙๐๐.๐๐	๙,๙๐๐.๐๐	๑๐๐.๐๐
๓๓.	ยุทธศาสตร์การพัฒนาทรัพยากรธรรมชาติและสิ่งแวดล้อม	โครงการจัดทำฐานข้อมูลทรัพยากรท้องถิ่นตำบลภูหลวงโดยองค์การบริหารส่วนตำบลภูหลวง	๗๖,๗๔๐.๐๐	๗๖,๗๔๐.๐๐	๗๖,๗๔๐.๐๐	๐.๐



## ส่วนที่ ๓ การเบิกจ่ายงบประมาณปี ๒๕๖๔

ยุทธศาสตร์	งบปกติ		เงินสะสม		รวม	
	จำนวนเงิน	ร้อยละ	จำนวนเงิน	ร้อยละ	จำนวนเงิน	ร้อยละ
๑. ยุทธศาสตร์การพัฒนาด้านแหล่งน้ำ	๐	๐.๐๐	๐	๐.๐๐	๐	๐
๒. ยุทธศาสตร์การพัฒนาด้านสังคม	๙,๑๓๖,๔๐๐.๐๐	๕๕.๙๗	๐	๐.๐๐	๙,๑๓๖,๔๐๐	๕๕.๙๗
๓. ยุทธศาสตร์การพัฒนาด้านโครงสร้างพื้นฐาน	๓,๒๘๖,๗๔๐.๐๐	๒๐.๑๔	๒,๔๕๔,๑๐๐.๐๐	๑๕.๐๓	๕,๗๔๐,๘๔๐	๓๕.๑๗
๔. ยุทธศาสตร์ การพัฒนา ด้านเศรษฐกิจ	๓๖,๒๐๐.๐๐	๐.๒๒	๐	๐.๐๐	๓๖,๒๐๐	๐.๒๒
๕. ยุทธศาสตร์การพัฒนาด้านการศึกษา ศาสนาวัฒนธรรม และนันทนาการ	๖๔๙,๓๐๐.๐๐	๓.๙๘	๐	๐.๐๐	๖๔๙,๓๐๐.๐๐	๓.๙๘
๖. ยุทธศาสตร์ด้านสาธารณสุขและสุขภาพอนามัยของประชาชน	๔๐๖,๐๖๘.๔๘	๒.๔๙	๐	๐.๐๐	๔๐๖,๐๖๘.๔๘	๒.๔๙
๗. ยุทธศาสตร์การพัฒนาด้านการเมืองและการบริหารจัดการบ้านเมืองที่ดี	๒๕๒,๑๑๐.๐๐	๑.๕๔	๐	๐.๐๐	๒๕๒,๑๑๐.๐๐	๑.๕๔
๘. ยุทธศาสตร์การพัฒนาด้านเกษตรอินทรีย์	๐	๐.๐๐	๐	๐.๐๐	๐	๐
๙. ยุทธศาสตร์การพัฒนาด้านทรัพยากรธรรมชาติและสิ่งแวดล้อม	๑๐๒,๕๔๐.๐๐	๐.๖๓	๐	๐.๐๐	๑๐๒,๕๔๐.๐๐	๐.๖๓
๑๐. ยุทธศาสตร์ด้านการพัฒนาแหล่งท่องเที่ยว	๐	๐.๐๐	๐	๐.๐๐	๐	๐
<b>รวม</b>	<b>๑๓,๘๖๙,๓๕๘.๔๘</b>	<b>๘๔.๙๗</b>	<b>๒,๔๕๔,๑๐๐.๐๐</b>	<b>๑๕.๐๓</b>	<b>๑๖,๓๒๓,๔๕๘.๔๘</b>	<b>๑๐๐.๐๐</b>



## ส่วนที่ ๔ ผลการดำเนินงานตามโครงการที่ได้รับเงินอุดหนุนเฉพาะกิจประจำปี ๒๕๖๔

ลำดับ ที่	โครงการ	ผลการดำเนินงาน			งบประมาณ	
		ดำเนินการ แล้วเสร็จ	อยู่ใน ระหว่าง ดำเนินการ	ยังไม่ได้ ดำเนินการ	งบประมาณ ที่ได้รับ	งบประมาณที่ เบิกจ่ายไป
๑	ค่าอาหารเสริม (นม)	✓			๗๔,๔๒๔.๐๐	๗๔,๔๒๔.๐๐
รวม					๗๔,๔๒๔.๐๐	๗๔,๔๒๔.๐๐

## ส่วนที่ ๕ ปัญหาและอุปสรรคในการปฏิบัติงาน

## ปัญหาด้านทรัพยากร

จากการดำเนินการตามแผนพัฒนาห้าปี ๒๕๖๔ โดยดำเนินการตามโครงการต่างๆ ปัญหาด้านทรัพยากรที่พบเกี่ยวกับการดำเนินการคือ

การดำเนินโครงการตามแผนพัฒนาห้าปี ที่เป็นโครงการขนาดใหญ่ ไม่สามารถดำเนินโครงการได้เอง จึงต้องเสนอของบประมาณจากหน่วยงานอื่น เช่น กรมส่งเสริมการปกครองท้องถิ่น อบจ.นครราชสีมา เป็นต้น แต่เนื่องจากเป็นงบประมาณของหน่วยงานอื่นซึ่งดุลพินิจในการดำเนินโครงการก็ขึ้นอยู่กับหน่วยงานเจ้าของงบประมาณ จึงเป็นปัจจัยภายนอกที่ไม่สามารถควบคุมได้

## ปัญหาด้านข้อมูลกฎหมาย ระเบียบปฏิบัติที่เกี่ยวข้อง

จากการดำเนินโครงการตามแผนพัฒนาห้าปี มักพบปัญหาเรื่องของการดำเนินการตามระเบียบกฎหมายที่กำหนด ซึ่งกฎหมายระเบียบ หลักเกณฑ์และหนังสือสั่งการ ของท้องถิ่นมีเป็นจำนวนมาก ทำให้การดำเนินโครงการมีความสับสน ทำให้เกิดปัญหาความสับสนในแนวทางปฏิบัติเนื่องจากการตีความในข้อกฎหมายที่แตกต่างกัน เช่น ภารกิจถ่ายโอน ที่ต้องศึกษาทำความเข้าใจในการปฏิบัติงาน ซึ่งมีอำนาจหน้าที่ที่ท้องถิ่นได้รับการถ่ายโอนลงมา แต่ท้องถิ่นขาดความเชี่ยวชาญ ดังนั้นจึงต้องศึกษากฎหมายระเบียบที่เกี่ยวข้องกับอำนาจหน้าที่ เป็นต้น





### ปัญหาด้านปัจจัยสภาพแวดล้อมภายนอก

เนื่องจากประสบปัญหาโรคระบาดติดต่อร้ายแรง (โควิด - ๑๙) ซึ่งเป็นที่ทราบกันดี และส่งผลกระทบต่อทุกคน จึงไม่สามารถดำเนินโครงการที่เกี่ยวข้องกับมวลชน การรวมกลุ่มหรือรวมตัวกันได้ จึงส่งผลให้ไม่สามารถดำเนินการตามเป้าหมายที่กำหนดไว้ได้ แม้ว่าจะได้รับการอนุมัติงบประมาณสำหรับดำเนินโครงการแล้ว ก็ไม่สามารถดำเนินโครงการกิจกรรมดังกล่าวได้



## แบบที่ ๓/๑ แบบประเมินผลการดำเนินงานตามแผนยุทธศาสตร์

## ส่วนที่ ๑ ยุทธศาสตร์และจำนวนโครงการที่ปรากฏอยู่ในแผนและจำนวนโครงการที่ปฏิบัติ

ยุทธศาสตร์	จำนวนโครงการ	
	จำนวนโครงการที่ปรากฏอยู่ในแผน	จำนวนโครงการที่ได้ปฏิบัติ
๑. ยุทธศาสตร์การพัฒนาแหล่งน้ำ	๕	๐
๒. ยุทธศาสตร์การพัฒนาด้านสังคม	๑๑	๓
๓. ยุทธศาสตร์การพัฒนาโครงสร้างพื้นฐาน	๒๘	๑๕
๔. ยุทธศาสตร์การพัฒนาเศรษฐกิจ	๑๔	๒
๕. ยุทธศาสตร์การพัฒนาการศึกษา ศาสนา วัฒนธรรม และนันทนาการ	๒๒	๕
๖. ยุทธศาสตร์การพัฒนาด้านสาธารณสุข	๙	๓
๗. ยุทธศาสตร์การพัฒนาการเมืองการบริหารจัดการบ้านเมืองที่ดี	๑๔	๖
๘. ยุทธศาสตร์การพัฒนาเกษตรอินทรีย์	๖	๐
๙. ยุทธศาสตร์การพัฒนาทรัพยากรธรรมชาติและสิ่งแวดล้อม	๗	๓
๑๐. ยุทธศาสตร์การพัฒนาแหล่งท่องเที่ยว	๔	๐
<b>รวม</b>	<b>๑๒๐</b>	<b>๓๗</b>

## ส่วนที่ ๒ ผลการดำเนินงาน ความพึงพอใจต่อผลการดำเนินงานขององค์กรปกครองส่วนท้องถิ่นในภาพรวม

ประเด็น	พอใจมาก	พอใจ	ไม่พอใจ
๑. มีการเปิดโอกาสให้ประชาชนมีส่วนร่วมในโครงการ/กิจกรรม	๕๑/๖๓.๗๕	๒๙/๓๖.๒๕	-
๒. มีการประชาสัมพันธ์ให้ประชาชนรับรู้ข้อมูลของโครงการ/กิจกรรม	๔๗/๕๘.๗๕	๓๓/๔๑.๒๕	-
๓. มีการเปิดโอกาสให้ประชาชนแสดงความคิดเห็นในโครงการ/กิจกรรม	๔๙/๖๑.๒๕	๓๑/๓๘.๗๕	-
๔. มีการรายงานผลการดำเนินงานของโครงการ/กิจกรรมให้ประชาชนทราบ	๔๗/๕๘.๗๕	๓๓/๔๑.๒๕	-
๕. การเปิดโอกาสให้ประชาชนตรวจสอบการดำเนินโครงการ/กิจกรรม	๕๐/๖๒.๕๐	๒๙/๓๖.๒๕	๑/๑.๒๕
๖. การดำเนินงานเป็นไปตามระยะเวลาที่กำหนด	๔๓/๕๓.๗๕	๓๖/๔๕.๐	๑/๑.๒๕
๗. ผลการดำเนินโครงการ/กิจกรรมนำไปสู่การแก้ไขปัญหาของประชาชนในท้องถิ่น	๕๑/๖๓.๗๕	๒๙/๓๖.๒๕	-
๘. ประโยชน์ที่ประชาชนได้รับจากการดำเนินโครงการ/กิจกรรม	๔๖/๕๗.๕๐	๓๔/๔๒.๕๐	-
<b>ภาพรวม</b>	<b>๖๐.๐๐</b>	<b>๓๙.๖๙</b>	<b>๐.๓๑</b>



## สรุปประเมินความพึงพอใจ

ต่อผลการดำเนินงานของ อบต.ภูหลวง ในภาพรวม ประจำปีงบประมาณ พ.ศ. ๒๕๖๔

ด้วยสำนักงานปลัด องค์การบริหารส่วนตำบลภูหลวง ได้ดำเนินการสำรวจความพึงพอใจของประชาชนในเขตตำบลภูหลวง ที่มีต่อการดำเนินงานในภาพรวม ขององค์การบริหารส่วนตำบลภูหลวง ประจำปีงบประมาณ พ.ศ. ๒๕๖๒ เพื่อเป็นการปรับปรุงการปฏิบัติงานในปีต่อไป สำนักงานปลัด จึงจัดทำแบบประเมินความพึงพอใจ ซึ่งสุ่มสำรวจจากประชาชนในเขตตำบลภูหลวง จำนวน ๑๐ หมู่บ้าน ๆ ละ ๑๐ คน โดยมีวิธีการและขั้นตอนในการประเมินผล ดังนี้

### ขั้นตอนการประเมินผล

การประเมินสำรวจความพึงพอใจของประชาชนในเขตตำบลภูหลวง ที่มีต่อการดำเนินงานในภาพรวม สำนักงานปลัด องค์การบริหารส่วนตำบลภูหลวง ได้ประเมินผลจากการสำรวจข้อมูลดังกล่าว จึงดำเนินการกำหนดเนื้อหาการประเมิน ดังนี้

#### ๑. ขอบเขตการประเมิน

การประเมินครั้งนี้ เป็นการประเมินเชิงปริมาณและเชิงคุณภาพ เกี่ยวกับการดำเนินงานขององค์การบริหารส่วนตำบลภูหลวงในภาพรวม ประจำปีงบประมาณ พ.ศ. ๒๕๕๙ มีขอบเขตการประเมิน คือ

๑.๑ ขอบเขตด้านเนื้อหา ประเมินผล ด้านการเปิดโอกาสให้ประชาชนมีส่วนร่วม การประชาสัมพันธ์ให้ประชาชนรับทราบ การรายงานผลการดำเนินงาน ฯลฯ เพื่อนำไปใช้ในการปรับปรุงพัฒนาในปีต่อไป

๑.๒ ขอบเขตด้านประชากร ประชาชนในเขตตำบลภูหลวง จำนวน ๑๐ หมู่บ้าน ๆ ละ ๑๐ คน

๑.๓ ขอบเขตด้านพื้นที่ จัดเก็บข้อมูลผู้ที่เข้าร่วมโครงการฯ

#### ๒. แหล่งข้อมูล

แหล่งข้อมูลที่ใช้ในการประเมินผลโครงการในครั้งนี้ได้ทำการศึกษาจาก ๑ แหล่ง คือ

๒.๑ ข้อมูลปฐมภูมิ เป็นการใช้เครื่องมือในรูปแบบสอบถาม เป็นเครื่องมือในการเก็บรวบรวมข้อมูล ซึ่งได้ดำเนินการทดสอบแบบสอบถามให้กับประชาชนที่เป็นกลุ่มสำรวจ

#### ๓. ประชากรและกลุ่มตัวอย่าง

ประชากร ได้แก่ ประชาชนในเขตตำบลภูหลวง จำนวน ๑๐ หมู่บ้าน ๆ ละ ๑๐ คน

กลุ่มตัวอย่าง ได้แก่ ประชาชนในเขตตำบลภูหลวง จำนวน ๑๐ หมู่บ้าน ๆ ละ ๑๐ คน **รวม ๑๐๐ คน**

**สามารถเก็บแบบสอบถามได้ จำนวน ๘๐ คน คิดเป็น ๘๐%**

#### ๔. เครื่องมือในการประเมิน

เครื่องมือที่ใช้ในการประเมินครั้งนี้มี ๑ ประเภท ได้แก่

๔.๑ แบบสอบถามประเมินผลด้านความพึงพอใจในการดำเนินงานโครงการฯ โดยการสุ่มตัวอย่างและทดสอบแบบสอบถามแก่ประชาชนที่เป็นกลุ่มสำรวจ



### ๕. การเก็บรวบรวมข้อมูล

การเก็บรวบรวมข้อมูล ผู้จัดทำเก็บรวบรวมข้อมูลจากการสำรวจ ตามขั้นตอนดังนี้

๕.๑ ดำเนินการออกแบบสอบถามและเก็บข้อมูล ตรวจสอบความถูกต้องของข้อมูล เพื่อประกอบการประมวลผลข้อมูลและรายงานต่อไป

### ๖. การประมวลผลข้อมูล

การประมวลผลสำหรับการประเมินผล แบบสอบถามความพึงพอใจ ของประชาชนที่เป็นกลุ่มสำรวจ สำหรับคำถามปลายเปิดใช้เครื่องมือโครคอมพิวเตอร์เพื่อการประมวลผลข้อมูล โดยการแจกแจงความถี่ของทุกตัวแปร แล้วคำนวณค่าร้อยละ และสรุปผลการประมวลระดับความคิดเห็น

### ๗. การวิเคราะห์ข้อมูล

เมื่อได้ข้อมูลตามที่ต้องการแล้ว ขั้นตอนต่อไปจะดำเนินการวิเคราะห์ข้อมูล ตามขั้นตอนต่อไปนี้

๗.๑ วิเคราะห์ข้อมูลด้านความการเปิดโอกาสให้มีส่วนร่วม การประชาสัมพันธ์ การรายงานผลการดำเนินงานต่าง ๆ ฯลฯ ความพึงพอใจของประชาชนที่เป็นกลุ่มสำรวจ แล้วหาร้อยละแต่ละรายการแล้วนำเสนอผลการวิเคราะห์ข้อมูลโดยใช้ตารางและการบรรยาย

๗.๒ หาค่าร้อยละเกี่ยวกับความพึงพอใจของผู้เข้าร่วมโครงการฯ แบบสอบถามประเมินข้อมูลจาก

### ๘. ผลการวิเคราะห์ข้อมูล

ผลการวิเคราะห์แบบประเมินความพึงพอใจต่อผลการดำเนินงานของ อบต.กุหลวง ในภาพรวม ประจำปีงบประมาณ พ.ศ. ๒๕๖๔ จากการประมวลผลแบบประเมินความพึงพอใจ สามารถสรุปผลได้ดังนี้

แบบสอบถามประเมินผลต่อผลการดำเนินงานของ อบต.กุหลวง ในภาพรวม ประจำปีงบประมาณ พ.ศ. ๒๕๖๔

ตอนที่ ๑ แบบสอบถามประเมินผลด้านข้อมูลทั่วไปของผู้ตอบแบบสอบถาม

		จำนวน	ร้อยละ
เพศ	ชาย	๓๓	๔๑.๒๕
	หญิง	๔๗	๕๘.๗๕
อายุ	ต่ำกว่า ๒๐ ปี	-	๐.๐๐
	๒๐ - ๓๐ ปี	๑	๑.๒๕
	๓๑ - ๔๐ ปี	๒	๒.๕๐
	๔๑ - ๕๐ ปี	๑๕	๑๘.๗๕
	๕๑ - ๖๐ ปี	๓๗	๔๖.๒๕
	มากกว่า ๖๐ ปี	๒๕	๓๑.๒๕
การศึกษา	ประถมศึกษา	๔๐	๕๐.๐๐
	มัธยมศึกษาหรือเทียบเท่า	๓๐	๓๗.๕๐
	อนุปริญญา หรือเทียบเท่า	๖	๗.๕๐
	ปริญญาตรี	๔	๕.๐๐



		จำนวน	ร้อยละ
	สูงกว่าปริญญาตรี	-	๐.๐๐
	อื่นๆ	-	๐.๐๐
อาชีพหลัก	รับราชการ	๕	๖.๒๕
	เอกชน/รัฐวิสาหกิจ	-	๐.๐๐
	ค้าขาย ธุรกิจส่วนตัว	๖	๗.๕๐
	รับจ้าง	๒๐	๒๕.๐
	นักเรียนนักศึกษา	-	๐.๐๐
	เกษตรกร	๔๙	๖๑.๒๕
	อื่น ๆ	๐	๐.๐๐

### อภิปรายผล

ประชาชนที่เป็นกลุ่มสำรวจ อัตราส่วนใกล้เคียงกัน คิดเป็นเพศชาย คิดเป็นร้อยละ ๔๑.๒๕ คิดเป็นเพศหญิง คิดเป็นร้อยละ ๕๘.๗๕ ส่วนใหญ่ช่วงอายุ ๔๑ - ๕๐ ปี คิดเป็นร้อยละ ๔๖.๒๕ การศึกษาระดับส่วนใหญ่ อยู่ระดับประถมศึกษา คิดเป็นร้อยละ ๕๐.๐๐ รองลงมาคือระดับมัธยม คิดเป็นร้อยละ ๓๗.๕๐ และประกอบอาชีพ เกษตรกรเป็นส่วนใหญ่ คิดเป็นร้อยละ ๖๑.๒๕ รองลงมาคือ รับจ้าง คิดเป็นร้อยละ ๒๕.๐๐ ตามลำดับ

**ตอนที่ ๒** แบบสอบถามประเมินผลด้านความพึงพอใจต่อการดำเนินงานของ อบต.ภูหลวง ในภาพรวม

**ตารางที่ ๒** ด้านความพึงพอใจต่อการดำเนินงาน ของ อบต.ภูหลวง ในภาพรวม

ประเด็นคำถาม	พอใจมาก	พอใจ	ไม่พอใจ
๑. มีการเปิดโอกาสให้ประชาชนมีส่วนร่วมในโครงการ/กิจกรรม	๕๑/๖๓.๗๕	๒๙/๓๖.๒๕	-
๒. มีการประชาสัมพันธ์ให้ประชาชนรับรู้ข้อมูลของโครงการ/กิจกรรม	๔๗/๕๘.๗๕	๓๓/๔๑.๒๕	-
๓. มีการเปิดโอกาสให้ประชาชนแสดงความคิดเห็นในโครงการ/กิจกรรม	๔๙/๖๑.๒๕	๓๑/๓๘.๗๕	-
๔. มีการรายงานผลการดำเนินงานของโครงการ/กิจกรรมให้ประชาชนทราบ	๔๗/๕๘.๗๕	๓๓/๔๑.๒๕	-
๕. การเปิดโอกาสให้ประชาชนตรวจสอบการดำเนินโครงการ/กิจกรรม	๕๐/๖๒.๕๐	๒๙/๓๖.๒๕	๑/๑.๒๕
๖. การดำเนินงานเป็นไปตามระยะเวลาที่กำหนด	๔๓/๕๓.๗๕	๓๖/๔๕.๐	๑/๑.๒๕
๗. ผลการดำเนินโครงการ/กิจกรรมนำไปสู่การแก้ไขปัญหาของประชาชนในท้องถิ่น	๕๑/๖๓.๗๕	๒๙/๓๖.๒๕	-
๘. ประโยชน์ที่ประชาชนได้รับจากการดำเนินโครงการกิจกรรม	๔๖/๕๗.๕๐	๓๔/๔๒.๕๐	-
ภาพรวม	๖๐.๐๐	๓๙.๖๙	๐.๓๑



### อภิปรายผล

ประชาชนที่เป็นกลุ่มสำรวจ มีความพึงพอใจ อยู่ในระดับ **พอใจมาก** คิดเป็น **๕๕.๕๖%** ในเรื่องของการเปิดโอกาสให้ประชาชนมีส่วนร่วมในโครงการ/กิจกรรม และข้อที่ **ไม่พอใจ** มากที่สุด คิดเป็น ๑.๕๙% คือ มีการเปิดโอกาสให้ประชาชนแสดงความคิดเห็นในโครงการ/กิจกรรม และ ในภาพรวม มีความพอใจ อยู่ระดับ **พอใจ** คิดเป็นร้อยละ **๔๒.๕๘**

### แผนภูมิแสดงผลการสำรวจความพึงพอใจในการปฏิบัติงานของ อบต.ภูหลวง

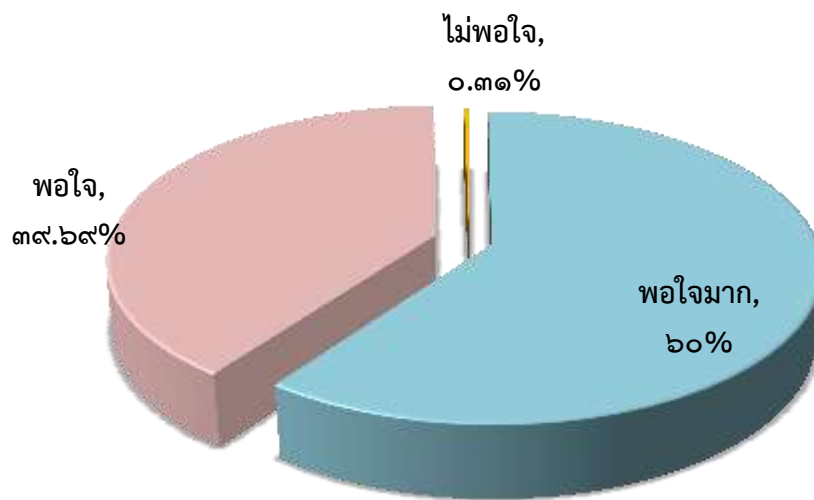



๓. การติดตามและประเมินผลแผนพัฒนาท้องถิ่นขององค์กรปกครองส่วนท้องถิ่นตามระเบียบกระทรวงมหาดไทยว่าด้วยการจัดทำแผนพัฒนาขององค์กรปกครองส่วนท้องถิ่น พ.ศ. ๒๕๔๘ และที่แก้ไขเพิ่มเติม (ฉบับที่ ๓) พ.ศ. ๒๕๖๑ ได้ผลดังนี้

๑.๑ การติดตามและประเมินผลยุทธศาสตร์เพื่อความสอดคล้องแผนพัฒนาท้องถิ่นขององค์กรปกครองส่วนท้องถิ่น

ประเด็นพิจารณา	คะแนนเต็ม	คะแนนที่ได้
๑. ข้อมูลสภาพทั่วไปและข้อมูลพื้นฐานขององค์กรปกครองส่วนท้องถิ่น	๒๐	๒๐
๒. การวิเคราะห์สถานการณ์และศักยภาพ	๒๐	๒๐
๓. ยุทธศาสตร์ ประกอบด้วย	๖๐	๕๗
๓.๑ ยุทธศาสตร์ขององค์กรปกครองส่วนท้องถิ่น	(๑๐)	(๙)
๓.๒ ยุทธศาสตร์ขององค์กรปกครองส่วนท้องถิ่นในเขตจังหวัด	(๑๐)	(๙)
๓.๓ ยุทธศาสตร์จังหวัด	(๑๐)	(๘)
๓.๔ วิสัยทัศน์	(๕)	(๕)
๓.๕ กลยุทธ์	(๕)	(๕)
๓.๖ เป้าประสงค์ของแต่ละประเด็นกลยุทธ์	(๕)	(๕)
๓.๗ จุดยืนทางยุทธศาสตร์	(๕)	(๕)
๓.๘ แผนงาน	(๕)	(๕)
๓.๙ ความเชื่อมโยงของยุทธศาสตร์ในภาพรวม	(๕)	(๕)
<b>รวมคะแนน</b>	<b>๑๐๐</b>	<b>๙๗</b>



๑.๒ การพิจารณาการติดตามและประเมินผลยุทธศาสตร์เพื่อความสอดคล้องแผนพัฒนาท้องถิ่นขององค์กรปกครองส่วนท้องถิ่น

ประเด็นพิจารณา	รายละเอียดหลักเกณฑ์	คะแนนเต็ม	คะแนนที่ได้
๑. ข้อมูลสภาพทั่วไปและข้อมูลพื้นฐานขององค์กรปกครองส่วนท้องถิ่น	ควรประกอบด้วยข้อมูลดังนี้ (๑) ข้อมูลเกี่ยวกับด้านกายภาพ เช่น ที่ตั้งของหมู่บ้าน/ชุมชน/ตำบล ลักษณะภูมิประเทศ ลักษณะภูมิอากาศ ลักษณะของดิน ลักษณะของแหล่งน้ำ ลักษณะของไม้/ป่าไม้ ฯลฯ ด้านการเมือง/การปกครอง เช่น เขตการปกครอง การเลือกตั้ง ฯลฯ	๒๐ (๓)	๒๐ (๓)
	(๒) ข้อมูลเกี่ยวกับด้านการเมือง/การปกครอง เช่น เขตการปกครอง การเลือกตั้ง ฯลฯ ประชากร เช่น ข้อมูลเกี่ยวกับจำนวนประชากร และช่วงอายุและจำนวนประชากร ฯลฯ	(๒)	(๒)
	(๓) ข้อมูลเกี่ยวกับสภาพทางสังคม เช่น การศึกษา สาธารณสุข อาชญากรรม ยาเสพติด การสังคมสงเคราะห์ ฯลฯ	(๒)	(๒)
	(๔) ข้อมูลเกี่ยวกับระบบบริการพื้นฐาน เช่น การคมนาคมขนส่ง การไฟฟ้า การประปา โทรศัพท์ ฯลฯ	(๒)	(๒)
	(๕) ข้อมูลเกี่ยวกับระบบเศรษฐกิจ เช่น การเกษตร การประมง การปศุสัตว์ การบริการ การท่องเที่ยว อุตสาหกรรม การพาณิชย์/กลุ่มอาชีพ แรงงาน ฯลฯ และเศรษฐกิจพอเพียงท้องถิ่น (ด้านการเกษตรและแหล่งน้ำ)	(๒)	(๒)
	(๖) ข้อมูลเกี่ยวกับศาสนา ประเพณี วัฒนธรรม เช่น การนับถือศาสนา ประเพณีและงานประจำปี ภูมิปัญญาท้องถิ่น ภาษาถิ่น สินค้าพื้นเมือง และของที่ระลึก ฯลฯและอื่นๆ	(๒)	(๒)
	(๗) ข้อมูลเกี่ยวกับทรัพยากรธรรมชาติ เช่น น้ำ ป่าไม้ ภูเขา คุณภาพของทรัพยากรธรรมชาติ ฯลฯ	(๒)	(๒)
	(๘) การสำรวจและจัดเก็บข้อมูลเพื่อการจัดทำแผนพัฒนาท้องถิ่นหรือการใช้ข้อมูล จปฐ.	(๒)	(๒)
	(๙) การประชุมประชาคมท้องถิ่น รูปแบบ วิธีการ และการดำเนินการประชุมประชาคมท้องถิ่น โดยใช้กระบวนการร่วมคิด ร่วมทำ ร่วมตัดสินใจ ร่วมตรวจสอบ ร่วมรับประโยชน์ ร่วมแก้ปัญหา ปรึกษาหารือ แลกเปลี่ยนเรียนรู้ เพื่อแก้ปัญหาสำหรับการพัฒนาท้องถิ่นตามอำนาจหน้าที่ขององค์กรปกครองส่วนท้องถิ่น	(๓)	(๓)

/ประเด็น...





ประเด็นพิจารณา	รายละเอียดหลักเกณฑ์	คะแนนเต็ม	คะแนนที่ได้
๒. การวิเคราะห์สภาพการณ์และศักยภาพ	ควรประกอบด้วยข้อมูลดังนี้ (๑) การวิเคราะห์ที่ครอบคลุมความเชื่อมโยง ความสอดคล้องยุทธศาสตร์จังหวัด ยุทธศาสตร์การพัฒนาขององค์กรปกครองส่วนท้องถิ่นในเขตจังหวัด ยุทธศาสตร์ขององค์กรปกครองส่วนท้องถิ่น นโยบายของผู้บริหารท้องถิ่น รวมถึงความเชื่อมโยงแผนยุทธศาสตร์ชาติ ๒๐ ปี แผนพัฒนาเศรษฐกิจและสังคมแห่งชาติ และ Thailand ๔.๐	๒๐ (๕)	๒๐ (๕)
	(๒) การวิเคราะห์การใช้ผังเมืองรวมหรือผังเมืองเฉพาะและการบังคับใช้ ผลของการบังคับใช้ สภาพการณ์ที่เกิดขึ้นต่อการพัฒนาท้องถิ่น	(๓)	(๓)
	(๓) การวิเคราะห์ทางสังคม เช่น ด้านแรงงาน การศึกษา สาธารณสุข ความยากจน อาชญากรรม ปัญหายาเสพติด เทคโนโลยี จารีต ประเพณี วัฒนธรรม ภูมิปัญญาท้องถิ่น เป็นต้น	(๓)	(๓)
	(๔) การวิเคราะห์ทางเศรษฐกิจ ข้อมูลด้านรายได้ครัวเรือน การส่งเสริมอาชีพ กลุ่มอาชีพ กลุ่มทางสังคม การพัฒนาอาชีพและกลุ่มต่าง ๆ สภาพทางเศรษฐกิจและความเป็นอยู่ทั่วไป เป็นต้น	(๓)	(๓)
	(๕) การวิเคราะห์สิ่งแวดล้อม พื้นที่สีเขียว ธรรมชาติต่าง ๆ ทางภูมิศาสตร์ กระบวนการหรือสิ่งที่เกิดขึ้น การประดิษฐ์ที่มีผลต่อสิ่งแวดล้อมและการพัฒนา	(๓)	(๓)
	(๖) ผลการวิเคราะห์ศักยภาพเพื่อประเมินสถานการณ์การพัฒนาในปัจจุบันและโอกาสการพัฒนาในอนาคตของท้องถิ่น ด้วยเทคนิค SWOT Analysis ที่อาจส่งผลต่อการดำเนินงาน ได้แก่ S-Strength (จุดแข็ง) W-Weakness (จุดอ่อน) O-Opportunity (โอกาส) และ T-Threat (อุปสรรค)	(๓)	(๓)
	๓. ยุทธศาสตร์	ควรประกอบด้วยข้อมูลดังนี้	๖๐ (๑๐)
๓.๑ ยุทธศาสตร์ขององค์กรปกครองส่วนท้องถิ่น	ยุทธศาสตร์ขององค์กรปกครองส่วนท้องถิ่นสอดคล้องกับสภาพสังคม เศรษฐกิจ สิ่งแวดล้อมของท้องถิ่น ประเด็นปัญหาการพัฒนาและแนวทางการพัฒนาที่สอดคล้องกับยุทธศาสตร์ขององค์กรปกครองส่วนท้องถิ่น และเชื่อมโยงหลักประชาธิรัฐแผนยุทธศาสตร์ชาติ ๒๐ ปี แผนพัฒนาเศรษฐกิจและสังคมแห่งชาติ และThailand ๔.๐		
๓.๒ ยุทธศาสตร์ขององค์กรปกครองส่วนท้องถิ่นในเขตจังหวัด	สอดคล้องและเชื่อมโยงกับสภาพสังคม เศรษฐกิจ สิ่งแวดล้อมของท้องถิ่น และยุทธศาสตร์จังหวัด และเชื่อมโยงหลักประชาธิรัฐ แผนยุทธศาสตร์ชาติ ๒๐ ปี แผนพัฒนาเศรษฐกิจและสังคมแห่งชาติ และ Thailand ๔.๐	(๑๐)	(๙)

/ประเด็น...



ประเด็นพิจารณา	รายละเอียดหลักเกณฑ์	คะแนนเต็ม	คะแนนที่ได้
๓.๓ ยุทธศาสตร์จังหวัด	สอดคล้องกับแผนพัฒนาเศรษฐกิจและสังคมแห่งชาติ แผนการบริหารราชการแผ่นดิน นโยบาย/ยุทธศาสตร์ คสช. และนโยบายรัฐบาล หลักพระราชบัญญัติ แผนยุทธศาสตร์ชาติ ๒๐ ปี และ Thailand ๔.๐	(๑๐)	(๘)
๓.๔ วิสัยทัศน์	วิสัยทัศน์ ซึ่งมีลักษณะแสดงสถานภาพที่องค์กรปกครองส่วนท้องถิ่นต้องการจะเป็นหรือบรรลุถึงอนาคตอย่างชัดเจน สอดคล้องกับโอกาสและศักยภาพที่เป็นลักษณะเฉพาะขององค์กรปกครองส่วนท้องถิ่น และสัมพันธ์กับโครงการพัฒนาท้องถิ่น	(๕)	(๕)
๓.๕ กลยุทธ์	แสดงให้เห็นช่องทาง วิธีการ ภารกิจหรือสิ่งที่จะต้องทำตามอำนาจหน้าที่ขององค์กรปกครองส่วนท้องถิ่นที่จะนำไปสู่การบรรลุวิสัยทัศน์ หรือแสดงให้เห็นถึงความชัดเจนในสิ่งที่จะดำเนินการให้บรรลุวิสัยทัศน์นั้น	(๕)	(๕)
๓.๖ เป้าประสงค์ของแต่ละประเด็นกลยุทธ์	เป้าประสงค์ของแต่ละประเด็นกลยุทธ์มีความสอดคล้องและสนับสนุนต่อกลยุทธ์ที่จะเกิดขึ้น มุ่งหมายสิ่งหนึ่งสิ่งใดที่ชัดเจน	(๕)	(๕)
๓.๗ จุดยืนทางยุทธศาสตร์ (Positioning)	ความมุ่งมั่นอันแน่วแน่ในการวางแผนพัฒนาท้องถิ่น เพื่อให้บรรลุวิสัยทัศน์ขององค์กรปกครองส่วนท้องถิ่น ซึ่งเกิดจากศักยภาพของพื้นที่จริง ที่จะนำไปสู่ผลสำเร็จทางยุทธศาสตร์	(๕)	(๕)
๓.๘ แผนงาน	แผนงานหรือจุดมุ่งหมายเพื่อการพัฒนาในอนาคต กำหนดจุดมุ่งหมายในเรื่องใดเรื่องหนึ่งหรือแผนงานที่เกิดจากเป้าประสงค์ ตัวชี้วัด ค่าเป้าหมาย กลยุทธ์ จุดยืนทางยุทธศาสตร์และยุทธศาสตร์ขององค์กรปกครองส่วนท้องถิ่นที่มีความชัดเจน นำไปสู่การจัดทำโครงการพัฒนาท้องถิ่นในแผนพัฒนาท้องถิ่นสี่ปี โดยระบุแผนงานและความเชื่อมโยงดังกล่าว	(๕)	(๕)
๓.๙ ความเชื่อมโยงของยุทธศาสตร์ในภาพรวม	ความเชื่อมโยงองค์รวมที่นำไปสู่การพัฒนาท้องถิ่นที่เกิดผลผลิต/โครงการจากแผนยุทธศาสตร์ชาติ ๒๐ ปี แผนพัฒนาเศรษฐกิจและสังคมแห่งชาติ ฉบับที่ ๑๒ Thailand๔.๐ แผนพัฒนาภาค/แผนพัฒนากลุ่มจังหวัด/แผนพัฒนาจังหวัด ยุทธศาสตร์การพัฒนาขององค์กรปกครองส่วนท้องถิ่นในเขตจังหวัด และยุทธศาสตร์ขององค์กรปกครองส่วนท้องถิ่น	(๕)	(๕)
	รวมคะแนน	๑๐๐	๙๗

/๕. แนวทาง...



๑.๓ แนวทางการพิจารณาติดตามและประเมินผลโครงการเพื่อความสอดคล้องแผนพัฒนา  
ท้องถิ่นห้าปี ประกอบด้วย

๑.๑ การสรุปสถานการณ์การพัฒนา	๑๐ คะแนน
๑.๒ การประเมินผลการนำแผนพัฒนาท้องถิ่นห้าปีไปปฏิบัติในเชิงปริมาณ	๑๐ คะแนน
๑.๓ การประเมินผลการนำแผนพัฒนาท้องถิ่นห้าปีไปปฏิบัติในเชิงคุณภาพ	๑๐ คะแนน
๑.๔ ยุทธศาสตร์และแผนงาน	๑๐ คะแนน
๑.๕ โครงการพัฒนา	๖๐ คะแนน
(๑) ความชัดเจนของชื่อโครงการ	๕ คะแนน
(๒) กำหนดวัตถุประสงค์สอดคล้องกับโครงการ	๕ คะแนน
(๓) เป้าหมาย (ผลผลิตของโครงการ) มีความชัดเจนนำไปสู่การตั้ง งบประมาณได้ถูกต้อง	๕ คะแนน
(๔) โครงการมีความสอดคล้องกับแผนยุทธศาสตร์ชาติ ๒๐ ปี	๕ คะแนน
(๕) เป้าหมาย (ผลผลิตของโครงการ) มีความสอดคล้องกับแผนพัฒนา เศรษฐกิจและสังคม แห่งชาติฉบับที่ ๑๒	๕ คะแนน
(๖) โครงการมีความสอดคล้องกับ Thailand ๔.๐	๕ คะแนน
(๗) โครงการสอดคล้องกับยุทธศาสตร์จังหวัด	๕ คะแนน
(๘) โครงการแก้ไขปัญหาความยากจนหรือการเสริมสร้างให้ประเทศชาติ มั่นคง มั่งคั่ง ยั่งยืน ภายใต้หลักประชารัฐ	๕ คะแนน
(๙) งบประมาณ มีความสอดคล้องกับเป้าหมาย (ผลผลิตโครงการ)	๕ คะแนน
(๑๐) มีการประมาณการราคาถูกต้องตามหลักวิธีการงบประมาณ	๕ คะแนน
(๑๑) มีการกำหนดตัวชี้วัด (KPI) และสอดคล้องกับวัตถุประสงค์และ ผลที่คาดว่าจะได้รับ	๕ คะแนน
(๑๒) ผลที่คาดว่าจะได้รับ สอดคล้องกับวัตถุประสงค์	๕ คะแนน

คะแนนรวม ๑๐๐ คะแนน เกณฑ์ที่ควรได้เพื่อให้เกิดความสอดคล้องและขับเคลื่อนการ  
พัฒนาท้องถิ่นขององค์กรปกครองส่วนท้องถิ่น ไม่ควรน้อยกว่าร้อยละ ๘๐ (๘๐ คะแนน)

/๕. การพิจารณา...



๑.๔ การพิจารณาติดตามและประเมินผลโครงการเพื่อความสอดคล้องกับแผนพัฒนาห้าปี ประกอบด้วย

ประเด็นพิจารณา	คะแนนเต็ม	คะแนนที่ได้
๑ การสรุปสถานการณ์การพัฒนา	๑๐	๑๐
๒ การประเมินผลการนำแผนพัฒนาท้องถิ่นห้าปีไปปฏิบัติใน เชิงปริมาณ	๑๐	๙
๓ การประเมินผลการนำแผนพัฒนาท้องถิ่นห้าปีไปปฏิบัติใน เชิงคุณภาพ	๑๐	๙
๔ แผนงานและยุทธศาสตร์การพัฒนา	๑๐	๙
๕ โครงการพัฒนา ประกอบด้วย	๖๐	๕๘
๕.๑ ความชัดเจนของชื่อโครงการ	๕	๕
๕.๒ กำหนดวัตถุประสงค์สอดคล้องกับโครงการ	๕	๕
๕.๓ เป้าหมาย (ผลผลิตของโครงการ) มีความชัดเจนนำไปสู่การตั้งงบประมาณได้ถูกต้อง	๕	๕
๕.๔ โครงการมีความสอดคล้องกับแผนยุทธศาสตร์ชาติ ๒๐ ปี	๕	๕
๕.๕ เป้าหมาย (ผลผลิตของโครงการ) มีความสอดคล้องกับแผนพัฒนาเศรษฐกิจและสังคมแห่งชาติ	๕	๕
๕.๖ โครงการมีความสอดคล้องกับ Thailand ๔.๐	๕	๕
๕.๗ โครงการสอดคล้องกับยุทธศาสตร์จังหวัด	๕	๕
๕.๘ โครงการแก้ไขปัญหาความยากจนหรือการเสริมสร้างให้ประเทศชาติมั่นคง มั่งคั่ง ยั่งยืนภายใต้หลักปรัชญา	๕	๕
๕.๙ งบประมาณ มีความสอดคล้องกับเป้าหมาย (ผลผลิตของโครงการ)	๕	๕
๕.๑๐ มีการประมาณการราคาถูกต้องตามหลักวิธีการงบประมาณ	๕	๕
๕.๑๑ มีการกำหนดตัวชี้วัด (KPI) และสอดคล้องกับวัตถุประสงค์และผลที่คาดว่าจะได้รับ	๕	๔
๕.๑๒ ผลที่คาดว่าจะได้รับ สอดคล้องกับวัตถุประสงค์	๕	๔
<b>รวมคะแนน</b>	<b>๑๐๐</b>	<b>๙๕</b>

/๖. การพิจารณา...



## ๑.๕ การพิจารณาการติดตามและประเมินผลโครงการเพื่อความสอดคล้องแผนพัฒนาท้องถิ่นห้าปีขององค์กรปกครองส่วนท้องถิ่น

ประเด็นพิจารณา	รายละเอียดหลักเกณฑ์	คะแนนเต็ม	คะแนนที่ได้
๑. การสรุปสถานการณ์การพัฒนา	เป็นการวิเคราะห์กรอบการจัดทำยุทธศาสตร์ขององค์กรปกครองส่วนท้องถิ่น (ใช้การวิเคราะห์ SWOT Analysis/Demand (Demand Analysis)/Global Demand และ Trend ปัจจัยและสถานการณ์การเปลี่ยนแปลงที่มีผลต่อการพัฒนา อย่างน้อยต้องประกอบด้วยวิเคราะห์ศักยภาพด้านเศรษฐกิจ ด้านสังคม ด้านทรัพยากรธรรมชาติและสิ่งแวดล้อม)	๑๐	๑๐
๒. การประเมินผลการนำแผนพัฒนาท้องถิ่นไปปฏิบัติในเชิงปริมาณ	๒.๑ การควบคุมที่มีการใช้ตัวเลขต่าง ๆ เพื่อนำมาใช้วัดผลในเชิงปริมาณ เช่น การวัดจำนวนโครงการ กิจกรรม งานต่าง ๆ ก็คือผลผลิตนั่นเองว่าเป็นไปตามที่ตั้งเป้าหมายเอาไว้หรือไม่จำนวนที่ดำเนินการจริงตามที่ได้กำหนดไว้เท่าไร จำนวนที่ไม่สามารถดำเนินการได้มีจำนวนเท่าไร สามารถอธิบายได้ตามหลักประสิทธิภาพ (Efficiency) ของการพัฒนาท้องถิ่นตามอำนาจหน้าที่ที่กำหนดไว้	๑๐ ๕	๙ ๕
	๒.๒ วิเคราะห์ผลกระทบ/สิ่งที่กระทบ (Impact) โครงการที่ดำเนินการในเชิงปริมาณ (Quantitative)	๕	๔
๓. การประเมินผลการนำแผนพัฒนาท้องถิ่นไปปฏิบัติในเชิงคุณภาพ	๓.๑ การประเมินประสิทธิผลของแผนพัฒนาในเชิงคุณภาพคือการนำเอาเทคนิคต่าง ๆ มาใช้เพื่อวัดว่าภารกิจ โครงการ กิจกรรม งานต่าง ๆ ที่ดำเนินการในพื้นที่นั้น ๆ ตรงต่อความต้องการของประชาชนหรือไม่และเป็นไปตามอำนาจหน้าที่หรือไม่ประชาชนพึงพอใจหรือไม่ สิ่งของ วัสดุ ครุภัณฑ์ การดำเนินการต่าง ๆ มีสภาพหรือลักษณะถูกต้องครบถ้วน สามารถใช้งานได้ตามวัตถุประสงค์หรือไม่ ซึ่งเป็นไปตามหลักประสิทธิผล (Effectiveness) ผลการปฏิบัติราชการที่บรรลุวัตถุประสงค์และเป้าหมายของแผนการปฏิบัติราชการตามที่ได้รับงบประมาณมาดำเนินการ รวมถึงสามารถเทียบเคียงกับส่วนราชการหรือหน่วยงาน	๑๐ ๕	๙ ๕
	๓.๒ วิเคราะห์ผลกระทบ/สิ่งที่กระทบ (Impact) โครงการที่ดำเนินการในเชิงคุณภาพ (Qualitative)	๕	๕

/ประเด็น...



ประเด็นพิจารณา	รายละเอียดหลักเกณฑ์	คะแนนเต็ม	คะแนนที่ได้
๔.แผนงานและยุทธศาสตร์การพัฒนา	๔.๑ วิเคราะห์แผนงาน งาน ที่เกิดจากด้านต่าง ๆ มีความสอดคล้องกับยุทธศาสตร์ขององค์กรปกครองส่วนท้องถิ่น ในมิติต่าง ๆ จนนำไปสู่การจัดทำโครงการพัฒนาท้องถิ่น โดยใช้ SWOT Analysis/Demand (Demand Analysis) / Global Demand/Trend หรือหลักการบูรณาการ(Integration) กับองค์กรปกครองส่วนท้องถิ่นที่มีพื้นที่ติดต่อกัน	๑๐ ๕	๑๐ ๕
	๔.๒ วิเคราะห์แผนงาน งาน ที่เกิดจากด้านต่าง ๆ ที่สอดคล้องกับการแก้ไขปัญหาความยากจน หลักปรัชญาเศรษฐกิจพอเพียง และโดยเฉพาะเศรษฐกิจพอเพียงท้องถิ่น (ด้านการเกษตรและแหล่งน้ำ)(Local Sufficiency Economy Plan : LSEP)	๕	๔
๕.โครงการพัฒนา ๕.๑ ความชัดเจนของชื่อโครงการ	ควรประกอบด้วยข้อมูล ดังนี้ เป็นโครงการที่มีวัตถุประสงค์สนองต่อแผนยุทธศาสตร์การพัฒนาขององค์กรปกครองส่วนท้องถิ่นและดำเนินการเพื่อให้การพัฒนาบรรลุตามวิสัยทัศน์ขององค์กรปกครองส่วนท้องถิ่นที่กำหนดไว้ ชื่อโครงการมีความชัดเจน มุ่งไปเรื่องใดเรื่องหนึ่ง อ่านแล้วเข้าใจได้ว่าจะพัฒนาอะไรในอนาคต	๖๐ (๕)	๕๘ (๕)
๕.๒ กำหนดวัตถุประสงค์สอดคล้องกับโครงการ	มีวัตถุประสงค์ชัดเจน (clear objective) โครงการต้องกำหนดวัตถุประสงค์สอดคล้องกับความเป็นมาของโครงการ สอดคล้องกับหลักการและเหตุผล วิธีการดำเนินงานต้องสอดคล้องกับวัตถุประสงค์ มีความเป็นไปได้ชัดเจน มีลักษณะเฉพาะเจาะจง	(๕)	(๕)
๕.๓ เป้าหมาย (ผลผลิตของโครงการ) มีความชัดเจนนำไปสู่การตั้งงบประมาณได้ถูกต้อง	สภาพที่อยากให้เกิดขึ้นในอนาคตเป็นทิศทางที่ต้องไปให้ถึงเป้าหมายต้องชัดเจน สามารถระบุจำนวนเท่าไร กลุ่มเป้าหมายคืออะไร มีผลผลิตอย่างไร กลุ่มเป้าหมายพื้นที่ดำเนินงาน และระยะเวลาดำเนินงานอธิบายให้ชัดเจนว่าโครงการนี้จะทำที่ไหน เริ่มต้นในช่วงเวลาใด และจบลงเมื่อไร ใครคือกลุ่มเป้าหมายของโครงการ หากกลุ่มเป้าหมายมีหลายกลุ่ม ให้บอกชัดเจนไปว่าใครคือกลุ่มเป้าหมายหลัก ใครคือกลุ่มเป้าหมายรอง	(๕)	(๕)

/ประเด็น...



ประเด็นพิจารณา	รายละเอียดหลักเกณฑ์	คะแนนเต็ม	คะแนนที่ได้
๕.๔ โครงการมีความสอดคล้องกับแผนยุทธศาสตร์ชาติ ๒๐ ปี	โครงการสอดคล้องกับ (๑) ความมั่นคง (๒) การสร้างความสามารถในการแข่งขัน (๓) การพัฒนาและเสริมสร้างศักยภาพคน (๔) การสร้างโอกาสความเสมอภาคและเท่าเทียมกันทางสังคม (๕) การสร้างการเติบโตบนคุณภาพชีวิตที่เป็นมิตรต่อสิ่งแวดล้อม (๖) การปรับสมดุลและพัฒนาระบบการบริหารจัดการภาครัฐ เพื่อให้เกิดความมั่นคง มั่งคั่ง ยั่งยืน	(๕)	(๕)
๕.๕ เป้าหมาย (ผลผลิตของโครงการ) มีความสอดคล้องกับแผนพัฒนาเศรษฐกิจและสังคมแห่งชาติ	โครงการมีความสอดคล้องกับแผนพัฒนาเศรษฐกิจและสังคมแห่งชาติ ฉบับที่ ๑๒ โดย (๑) ยึดหลักปรัชญาของเศรษฐกิจพอเพียง (๒) ยึดคนเป็นศูนย์กลางการพัฒนา (๓) ยึดวิสัยทัศน์ภายใต้ยุทธศาสตร์ชาติ ๒๐ ปี (๔) ยึดเป้าหมายอนาคตประเทศไทย ๒๕๗๙ (๕) ยึดหลักการนำไปสู่การปฏิบัติให้เกิดผลสัมฤทธิ์อย่างจริงจังใน ๕ ปีที่ต่อยอดไปสู่ผลสัมฤทธิ์ที่เป็นเป้าหมายระยะยาว ภายใต้แนวทางการพัฒนา (๑) การยกระดับศักยภาพการแข่งขันและการหลุดพ้นกับดักรายได้ปานกลางสู่รายได้สูง (๒) การพัฒนาศักยภาพคนตามช่วงวัยและการปฏิรูประบบเพื่อสร้างสังคมสูงวัยอย่างมีคุณภาพ (๓) การลดความเหลื่อมล้ำทางสังคม (๔) การรองรับการเชื่อมโยงภูมิภาคและความเป็นเมือง (๕) การสร้างความเจริญเติบโตทางเศรษฐกิจและสังคมอย่างเป็นมิตรกับสิ่งแวดล้อม (๖) การบริหารราชการแผ่นดินที่มีประสิทธิภาพ	(๕)	(๕)
๕.๖ โครงการมีความสอดคล้องกับ Thailand ๔.๐	โครงการมีลักษณะหรือสอดคล้องกับการปรับเปลี่ยนโครงสร้างเศรษฐกิจ ไปสู่ Value-Based Economy หรือเศรษฐกิจที่ขับเคลื่อนด้วยนวัตกรรม ทำน้อย ได้มาก เช่น (๑) เปลี่ยนจากการผลิตสินค้า โมคภัณฑ์ ไปสู่สินค้าเชิงนวัตกรรม (๒) เปลี่ยนจากการขับเคลื่อนประเทศด้วยภาคอุตสาหกรรม ไปสู่การขับเคลื่อนด้วยเทคโนโลยี ความคิดสร้างสรรค์ และนวัตกรรม (๓) เปลี่ยนจากการเน้นภาคการผลิตสินค้า ไปสู่การเน้นภาคบริการมากขึ้น รวมถึงโครงการที่เติมเต็มด้วยวิทยาการ ความคิดสร้างสรรค์ นวัตกรรม วิทยาศาสตร์ เทคโนโลยี และการวิจัยและพัฒนา แล้วต่อยอดความได้เปรียบเชิงเปรียบเทียบ เช่น ด้านเกษตร เทคโนโลยีชีวภาพ สาธารณสุข วัฒนธรรม ฯลฯ	(๕)	(๕)

/ประเด็น..



ประเด็นพิจารณา	รายละเอียดหลักเกณฑ์	คะแนน เต็ม	คะแนน ที่ได้
๕.๔ โครงการมีความสอดคล้องกับแผนยุทธศาสตร์ชาติ ๒๐ ปี	โครงการสอดคล้องกับ (๑) ความมั่นคง (๒) การสร้างความสามารถในการแข่งขัน (๓) การพัฒนาและเสริมสร้างศักยภาพคน (๔) การสร้างโอกาสความเสมอภาคและเท่าเทียมกันทางสังคม (๕) การสร้างการเติบโตบนคุณภาพชีวิตที่เป็นมิตรต่อสิ่งแวดล้อม (๖) การปรับสมดุลและพัฒนาระบบการบริหารจัดการภาครัฐ เพื่อให้เกิดความมั่นคง มั่งคั่ง ยั่งยืน	(๕)	(๕)
๕.๕ เป้าหมาย (ผลผลิตของโครงการ) มีความสอดคล้องกับแผนพัฒนาเศรษฐกิจและสังคมแห่งชาติ	โครงการมีความสอดคล้องกับแผนพัฒนาเศรษฐกิจและสังคมแห่งชาติ ฉบับที่ ๑๒ โดย (๑) ยึดหลักปรัชญาของเศรษฐกิจพอเพียง (๒) ยึดคนเป็นศูนย์กลางการพัฒนา (๓) ยึดวิสัยทัศน์ภายใต้ยุทธศาสตร์ชาติ ๒๐ ปี (๔) ยึดเป้าหมายอนาคตประเทศไทย ๒๕๗๔ (๕) ยึดหลักการนำไปสู่การปฏิบัติให้เกิดผลสัมฤทธิ์อย่างจริงจังใน ๕ ปีที่ต่อยอดไปสู่ผลสัมฤทธิ์ที่เป็นเป้าหมายระยะยาว ภายใต้แนวทางการพัฒนา (๑) การยกระดับศักยภาพการแข่งขันและการหลุดพ้นกับดักรายได้ปานกลางสู่รายได้สูง (๒) การพัฒนาศักยภาพคนตามช่วงวัยและการปฏิรูประบบเพื่อสร้างสังคมสูงวัยอย่างมีคุณภาพ (๓) การลดความเหลื่อมล้ำทางสังคม (๔) การรองรับการเชื่อมโยงภูมิภาคและความเป็นเมือง (๕) การสร้างความเจริญเติบโตทางเศรษฐกิจและสังคมอย่างเป็นมิตรกับสิ่งแวดล้อม (๖) การบริหารราชการแผ่นดินที่มีประสิทธิภาพ	(๕)	(๕)
๕.๖ โครงการมีความสอดคล้องกับ Thailand ๔.๐	โครงการมีลักษณะหรือสอดคล้องกับการปรับเปลี่ยนโครงสร้างเศรษฐกิจ ไปสู่ Value-Based Economy หรือเศรษฐกิจที่ขับเคลื่อนด้วยนวัตกรรม ทำน้อย ได้มาก เช่น (๑) เปลี่ยนจากการผลิตสินค้า โภคภัณฑ์ ไปสู่สินค้าเชิงนวัตกรรม (๒) เปลี่ยนจากการขับเคลื่อนประเทศด้วยภาคอุตสาหกรรม ไปสู่การขับเคลื่อนด้วยเทคโนโลยี ความคิดสร้างสรรค์ และนวัตกรรม (๓) เปลี่ยนจากการเน้นภาคการผลิตสินค้า ไปสู่การเน้นภาคบริการมากขึ้น รวมถึงโครงการที่เติมเต็มด้วยวิทยาการ ความคิดสร้างสรรค์ นวัตกรรม วิทยาศาสตร์ เทคโนโลยี และการวิจัยและพัฒนา แล้วต่อยอดความได้เปรียบเชิงเปรียบเทียบ เช่น ด้านเกษตร เทคโนโลยีชีวภาพ สาธารณสุข วัฒนธรรม ฯลฯ	(๕)	(๕)

/ประเด็น...





ประเด็นพิจารณา	รายละเอียดหลักเกณฑ์	คะแนน เต็ม	คะแนน ที่ได้
๕.๗ โครงการสอดคล้องกับยุทธศาสตร์จังหวัด	โครงการพัฒนาท้องถิ่นมีความสอดคล้องกับห้วงระยะเวลาของแผนพัฒนาจังหวัดที่ได้กำหนดขึ้น เพื่อขับเคลื่อนการพัฒนาท้องถิ่นเสมือนหนึ่งการขับเคลื่อนการพัฒนาจังหวัด ซึ่งไม่สามารถแยกส่วนใดส่วนหนึ่งออกจากกันได้ นอกจากนี้โครงการพัฒนาท้องถิ่นต้องเป็นโครงการเชื่อมต่อหรือเดินทางไปด้วยกันกับยุทธศาสตร์จังหวัดที่ได้กำหนดขึ้นที่เป็นปัจจุบัน	(๕)	(๕)
๕.๘ โครงการแก้ไขปัญหาความยากจนหรือการเสริมสร้างให้ประเทศชาติมั่นคง มั่งคั่ง ยั่งยืนภายใต้หลักประชารัฐ	เป็นโครงการที่ดำเนินการภายใต้พื้นฐานความพอเพียงที่ประชาชนดำเนินการเองหรือร่วมดำเนินการ เป็นโครงการต่อยอดและขยายได้ เป็นโครงการที่ประชาชนต้องการเพื่อให้เกิดความยั่งยืน ซึ่งมีลักษณะที่จะให้ท้องถิ่นมีความมั่นคง มั่งคั่ง ยั่งยืนเป็นท้องถิ่นที่พัฒนาแล้ว ด้วยการพัฒนาตามปรัชญาเศรษฐกิจพอเพียง และเศรษฐกิจพอเพียงท้องถิ่น (ด้านการเกษตรและแหล่งน้ำ) (LSEP)	(๕)	(๕)
๕.๙ งบประมาณ มีความสอดคล้องกับเป้าหมาย (ผลผลิตของโครงการ)	งบประมาณโครงการพัฒนาจะต้องคำนึงถึงหลักสำคัญ ๕ ประการในการจัดทำโครงการได้แก่ (๑) ความประหยัด (Economy) (๒) ความมีประสิทธิภาพ (Efficiency) (๓) ความมีประสิทธิภาพ (Effectiveness) (๔) ความยุติธรรม (Equity) (๕) ความโปร่งใส (Transparency)	(๕)	(๕)
๕.๑๐ มีการประมาณการราคาถูกต้องตามหลักวิธีการงบประมาณ	การประมาณการราคาเพื่อการพัฒนาต้องให้สอดคล้องกับโครงการถูกต้องตามหลักวิชาการทางช่าง หลักของราคากลางราคากลางท้องถิ่น มีความโปร่งใสในการกำหนดราคาและตรวจสอบได้ในเชิงประจักษ์ มีความคลาดเคลื่อนไม่มากกว่าหรือไม่ต่ำกว่าร้อยละห้าของการนำไปตั้งงบประมาณรายจ่ายในข้อบัญญัติ/เทศบัญญัติ เงินสะสม หรือรายจ่ายพัฒนาที่ปรากฏในรูปแบบอื่น ๆ	(๕)	(๕)
๕.๑๑ มีการกำหนดตัวชี้วัด (KPI) และสอดคล้องกับวัตถุประสงค์และผลที่คาดว่าจะได้รับ	มีการกำหนดตัวชี้วัดผลงาน (Key Performance Indicator : KPI) ที่สามารถวัดได้ (measurable) ใช้บอกประสิทธิภาพ (effectiveness) ใช้บอกประสิทธิภาพ (efficiency) ได้ เช่น การกำหนดความพึงพอใจ การกำหนดร้อยละ การกำหนดอันเกิดจากผลของวัตถุประสงค์ที่เกิดขึ้นที่สิ่งที่ได้รับ (การคาดการณ์ คาดว่าจะได้รับ)	(๕)	(๕)

/ประเด็น...



ประเด็นพิจารณา	รายละเอียดหลักเกณฑ์	คะแนนเต็ม	คะแนนที่ได้
๕.๑๑ มีการกำหนดตัวชี้วัด (KPI) และสอดคล้องกับวัตถุประสงค์และผลที่คาดว่าจะได้รับ	มีการกำหนดดัชนีชี้วัดผลงาน (Key Performance Indicator : KPI) ที่สามารถวัดได้ (measurable) ใช้บอกประสิทธิผล (effectiveness) ใช้บอกประสิทธิภาพ (efficiency) ได้ เช่น การกำหนดความพึงพอใจ การกำหนดร้อยละ การกำหนดอันเกิดจากผลของวัตถุประสงค์ที่เกิดขึ้นที่ได้รับ (การคาดการณ์ คาดว่าจะได้รับ)	(๕)	(๔)
๕.๑๒ ผลที่คาดว่าจะได้รับสอดคล้องกับวัตถุประสงค์	ผลที่ได้รับเป็นสิ่งที่เกิดขึ้นได้จริงจากการดำเนินการตามโครงการพัฒนา ซึ่งสอดคล้องกับวัตถุประสงค์ที่ตั้งไว้ การได้ผลหรือผลที่เกิดขึ้นจะต้องเท่ากับวัตถุประสงค์หรือมากกว่า วัตถุประสงค์ ซึ่งการเขียนวัตถุประสงค์ควรคำนึงถึง (๑) ความเป็นไปได้และมีความเฉพาะเจาะจง ในการดำเนินงานตามโครงการ (๒) วัดและประเมินผลระดับของความสำเร็จได้ (๓) ระบุสิ่งที่ต้องการดำเนินงานอย่างชัดเจนและเฉพาะเจาะจงมากที่สุด และสามารถปฏิบัติได้ (๔) เป็นเหตุเป็นผล สอดคล้องกับความเป็นจริง (๕) ส่งผลต่อการบ่งบอกเวลาได้	(๕)	(๔)
	รวมคะแนน	๑๐๐	๙๕

## ส่วนที่ ๓

## สรุปผลการติดตามและประเมินผล

จากการติดตามและประเมินผลแผนยุทธศาสตร์การพัฒนาและแผนพัฒนาห้าปี ประจำปีงบประมาณ พ.ศ. ๒๕๖๔ สามารถนำมาสรุปเป็นแต่ละด้านได้ ดังนี้

**๑. ด้านความสำเร็จในการดำเนินการขับเคลื่อนตามยุทธศาสตร์การพัฒนา**

จากการดำเนินงานตามยุทธศาสตร์การพัฒนาในปีงบประมาณ พ.ศ. ๒๕๖๔ ซึ่งดำเนินการขับเคลื่อนยุทธศาสตร์โดยกำหนดโครงการบรรจุไว้ในแผนพัฒนาห้าปี แยกเป็นรายยุทธศาสตร์ สามารถแสดงสัดส่วนเปรียบเทียบได้ดังนี้

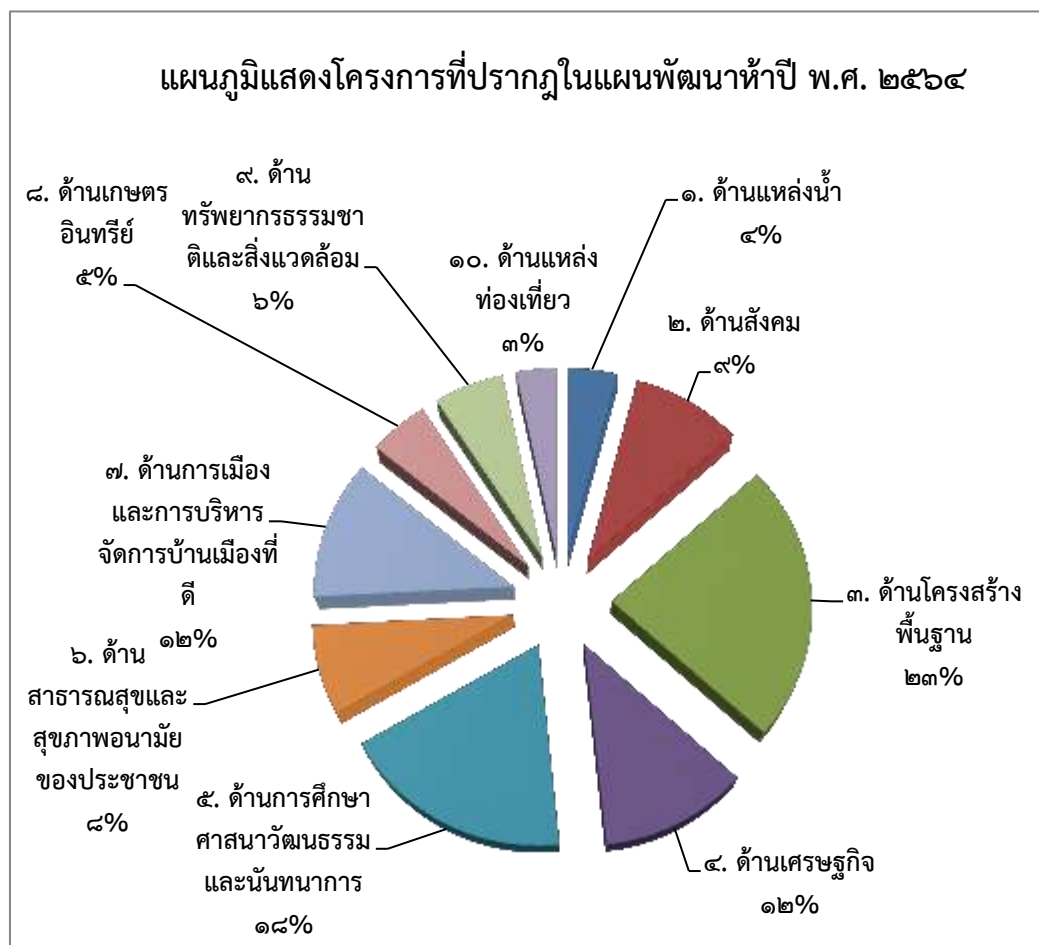

จากแผนภูมิทำให้พบว่า ยุทธศาสตร์ที่มีจำนวนโครงการมากที่สุด คือ ยุทธศาสตร์ที่ ๓ ด้านโครงสร้างพื้นฐาน คิดเป็นร้อยละ ๒๓ ลำดับที่สองคือ ยุทธศาสตร์ด้านศึกษา ศาสนา วัฒนธรรมและนันทนาการ คิดเป็นร้อยละ ๑๔ และ ยุทธศาสตร์ที่ ๔ ด้านเศรษฐกิจ กับยุทธศาสตร์ที่ ๗ ด้านการพัฒนาการเมืองและการบริหารจัดการบ้านเมืองที่ดี คิดเป็นร้อยละ ๑๒ และ ยุทธศาสตร์อื่นๆ ตามลำดับที่ปรากฏในแผนภูมิ โดยยุทธศาสตร์ที่มีโครงการบรรจุไว้ในแผนพัฒนาห้าปีน้อยที่สุดได้แก่ยุทธศาสตร์การพัฒนาแหล่งท่องเที่ยว คิดเป็นร้อยละ ๓

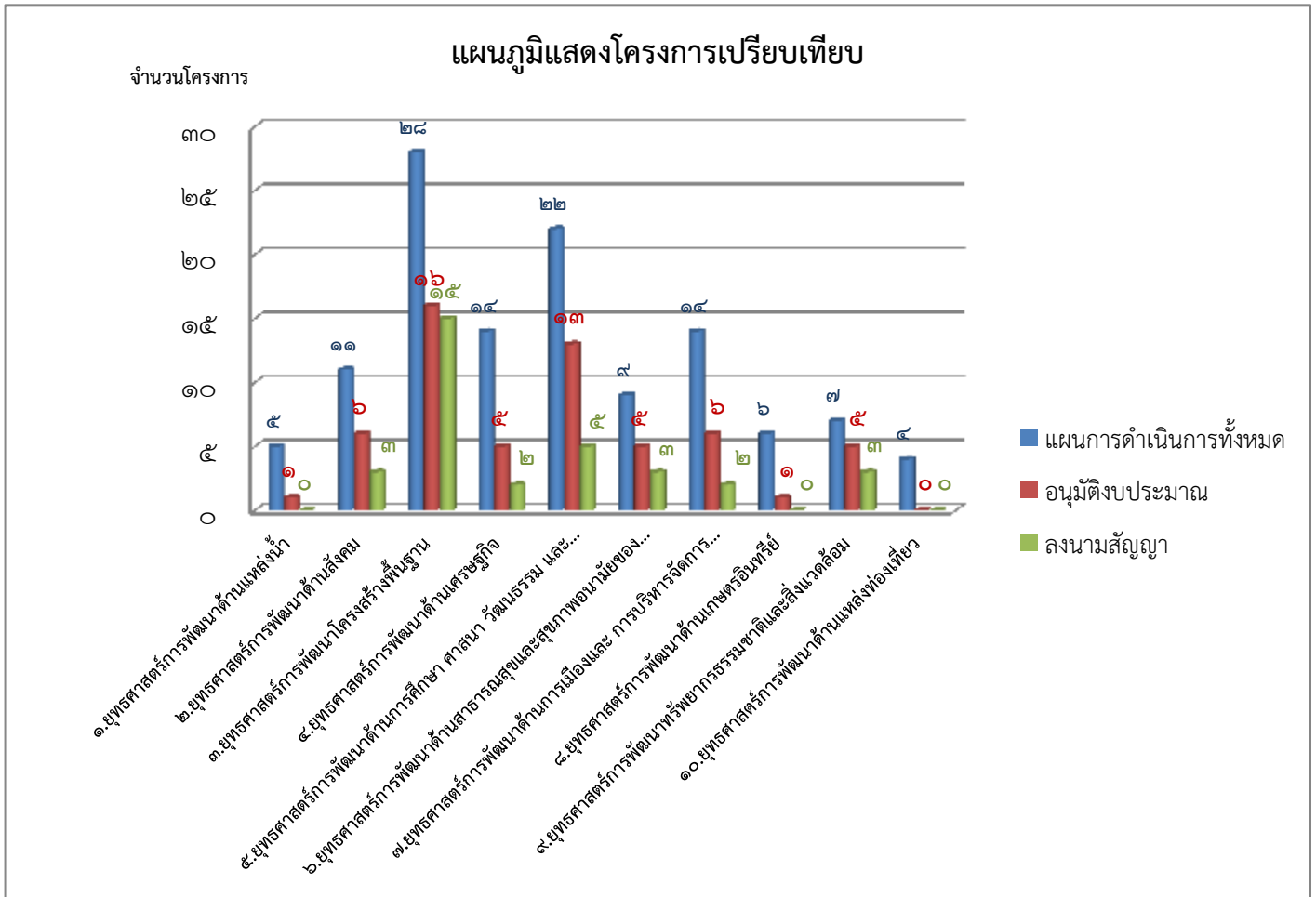

จากการนำโครงการต่างๆ มาบรรจุไว้ในแผนพัฒนาห้าปี สามารถดำเนินการได้หลายวิธีได้แก่ การเสนอจากที่ประชุมประชาคม ซึ่งมาจากการรับฟังความคิดเห็นของประชาชน จากแผนพัฒนาหมู่บ้าน และจากการเสนอของหน่วยงานต่างๆ ที่เกี่ยวข้องทั้งในองค์การบริหารส่วนตำบลทูลกระหม่อมและหน่วยงานภายนอก และมาจากนโยบายของผู้บริหาร โดยผ่านการพิจารณาจากหลายฝ่าย เริ่มตั้งแต่การยกย่องแผนยุทธศาสตร์การและแผนพัฒนาห้าปี โดยคณะกรรมการสนับสนุนการจัดทำแผนพัฒนาท้องถิ่น รวบรวมและนำเสนอร่างแผนต่อคณะกรรมการพัฒนาท้องถิ่น เป็นคณะกรรมการชุดกลั่นกรองและจัดทำลำดับความสำคัญในการดำเนินโครงการต่างๆ จากนั้นนำเสนอต่อคณะผู้บริหารและผู้บริหารนำเสนอต่อสภา เพื่อให้สภา ได้พิจารณาเห็นชอบ แล้วจึงประกาศใช้แผนดังกล่าว

โดยสถิติตามกราฟดังกล่าว โครงการด้านโครงสร้างพื้นฐานจะมีจำนวนโครงการที่สูงกว่ายุทธศาสตร์ด้านอื่นๆ ซึ่งงบประมาณตามโครงการในยุทธศาสตร์โครงสร้างพื้นฐานดังกล่าวมีความเหลื่อมล้ำกับงบประมาณที่ได้รับค่อนข้างสูง และสามารถดำเนินการได้น้อยเมื่อเทียบกับจำนวนโครงการที่ได้กำหนด

## ๒. ด้านความสำเร็จในการดำเนินการตามแผนพัฒนาห้าปี พ.ศ. ๒๕๖๔

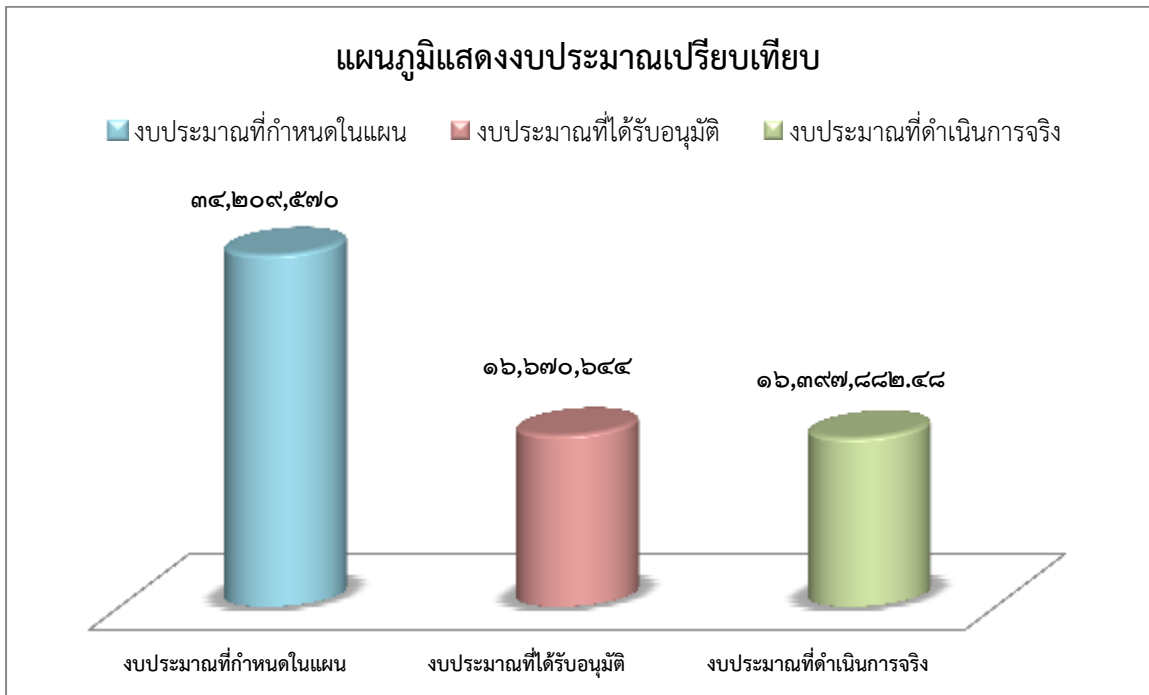

ข้อเสนอแนะของคณะกรรมการติดตามและประเมินผลแผนพัฒนาท้องถิ่น

๑. การติดตามประเมินผลต้องปรับปรุงเปลี่ยนแปลงไปตามระเบียบที่กระทรวงมหาดไทยกำหนด
๒. การเสนอโครงการควรสอดคล้องกับงบประมาณที่มีอยู่
๓. เสนอให้บูรณาการการทำงานร่วมกันทุกฝ่าย
๔. เสนอให้หารือ เรื่องงบประมาณท้องถิ่นต่อการกำหนดโครงการต่างๆ ไว้ในแผน เพื่อให้การวางแผนมีประสิทธิภาพเพิ่มมากขึ้น โดยเสนอต่อคณะกรรมการพัฒนาท้องถิ่นพิจารณาเสนอต่อสภาองค์การบริหารส่วนตำบลทุกหลวง ต่อไป
๕. การกระจายงบประมาณในการพัฒนาเพื่อให้เกิดความทั่วถึงเป็นธรรมและเหมาะสมแก่การพัฒนา



ประมวลภาพการปฏิบัติงานโครงการ กิจกรรมต่างๆ  
ประจำปีงบประมาณ พ.ศ. ๒๕๖๔















# ภาคผนวก



แบบที่ ๓/๒ แบบประเมินความพึงพอใจต่อผลการดำเนินงานของ อบต.ภูหลวง ในภาพรวม

คำชี้แจง แบบที่ ๓/๒ เป็นแบบสำรวจความพึงพอใจของประชาชนต่อการดำเนินงานขององค์การบริหารส่วนตำบล ภูหลวง ในภาพรวม โดยกำหนดให้มีการเก็บข้อมูลปีละ ๑ ครั้ง หลังจากสิ้นสุดปีงบประมาณ

ส่วนที่ ๑ ข้อมูลทั่วไป

๑. เพศ (๑) ชาย (๒) หญิง
๒. อายุ (๑) ต่ำกว่า ๒๐ ปี (๒) ๒๐ - ๓๐ ปี (๓) ๓๑ - ๔๐ ปี  
(๔) ๔๑ - ๕๐ ปี (๕) ๕๑ - ๖๐ ปี (๖) มากกว่า ๖๐ ปี
๓. การศึกษา (๑) ประถมศึกษา (๒) มัธยมศึกษาหรือเทียบเท่า (๓) อนุปริญญา หรือเทียบเท่า  
(๔) ปริญญาตรี (๕) สูงกว่าปริญญาตรี (๖) อื่นๆ
๔. อาชีพหลัก (๑) รับราชการ (๒) เอกชน/รัฐวิสาหกิจ (๓) ค้าขาย ธุรกิจส่วนตัว  
(๔) รับจ้าง (๕) นักเรียนนักศึกษา (๖) เกษตรกร  
(๗) อื่นๆ (ระบุ).....

ส่วนที่ ๒ ความพึงพอใจต่อผลการดำเนินงานขององค์การบริหารส่วนตำบลภูหลวง

๕. ท่านมีความพึงพอใจต่อผลการดำเนินงานขององค์การบริหารส่วนตำบลภูหลวงในภาพรวมมากน้อยเพียงใด

ประเด็น	พอใจมาก	พอใจ	ไม่พอใจ
๑. มีการเปิดโอกาสให้ประชาชนมีส่วนร่วมในโครงการ/กิจกรรม			
๒. มีการประชาสัมพันธ์ให้ประชาชนรับรู้ข้อมูลของโครงการ/กิจกรรม			
๓. มีการเปิดโอกาสให้ประชาชนแสดงความคิดเห็นในโครงการ/กิจกรรม			
๔. มีการรายงานผลการดำเนินงานของโครงการ/กิจกรรมให้ประชาชนทราบ			
๕. การเปิดโอกาสให้ประชาชนตรวจสอบการดำเนินโครงการ/กิจกรรม			
๖. การดำเนินงานเป็นไปตามระยะเวลาที่กำหนด			
๗. ผลการดำเนินโครงการ/กิจกรรมนำไปสู่การแก้ไขปัญหาของประชาชนในท้องถิ่น			
๘. ประโยชน์ที่ประชาชนได้รับจากการดำเนินโครงการ/กิจกรรม			
ภาพรวม			



การติดตามและประเมินผลแผนพัฒนาท้องถิ่นขององค์กรปกครองส่วนท้องถิ่นตามระเบียบกระทรวงมหาดไทยว่าด้วยการจัดทำแผนพัฒนาขององค์กรปกครองส่วนท้องถิ่น พ.ศ. ๒๕๔๘ และที่แก้ไขเพิ่มเติม (ฉบับที่ ๓) พ.ศ. ๒๕๖๑ ได้ผลดังนี้

๑.๑ การติดตามและประเมินผลยุทธศาสตร์เพื่อความสอดคล้องแผนพัฒนาท้องถิ่นขององค์กรปกครองส่วนท้องถิ่น

ประเด็นพิจารณา	คะแนนเต็ม	คะแนนที่ได้
๑. ข้อมูลสภาพทั่วไปและข้อมูลพื้นฐานขององค์กรปกครองส่วนท้องถิ่น	๒๐	
๒. การวิเคราะห์สถานการณ์และศักยภาพ	๒๐	
๓. ยุทธศาสตร์ ประกอบด้วย	๖๐	
๓.๑ ยุทธศาสตร์ขององค์กรปกครองส่วนท้องถิ่น	(๑๐)	
๓.๒ ยุทธศาสตร์ขององค์กรปกครองส่วนท้องถิ่นในเขตจังหวัด	(๑๐)	
๓.๓ ยุทธศาสตร์จังหวัด	(๑๐)	
๓.๔ วิสัยทัศน์	(๕)	
๓.๕ กลยุทธ์	(๕)	
๓.๖ เป้าประสงค์ของแต่ละประเด็นกลยุทธ์	(๕)	
๓.๗ จุดยืนทางยุทธศาสตร์	(๕)	
๓.๘ แผนงาน	(๕)	
๓.๙ ความเชื่อมโยงของยุทธศาสตร์ในภาพรวม	(๕)	
<b>รวมคะแนน</b>	<b>๑๐๐</b>	



๑.๒ การพิจารณาการติดตามและประเมินผลยุทธศาสตร์เพื่อความสอดคล้องแผนพัฒนาท้องถิ่นขององค์กรปกครองส่วนท้องถิ่น

ประเด็นพิจารณา	รายละเอียดหลักเกณฑ์	คะแนนเต็ม	คะแนนที่ได้
๑. ข้อมูลสภาพทั่วไปและข้อมูลพื้นฐานขององค์กรปกครองส่วนท้องถิ่น	ควรประกอบด้วยข้อมูลดังนี้ (๑) ข้อมูลเกี่ยวกับด้านกายภาพ เช่น ที่ตั้งของหมู่บ้าน/ชุมชน/ตำบล ลักษณะภูมิประเทศ ลักษณะภูมิอากาศ ลักษณะของดิน ลักษณะของแหล่งน้ำ ลักษณะของไม้/ป่าไม้ ฯลฯ ด้านการเมือง/การปกครอง เช่น เขตการปกครอง การเลือกตั้ง ฯลฯ	๒๐ (๓)	
	(๒) ข้อมูลเกี่ยวกับด้านการเมือง/การปกครอง เช่น เขตการปกครอง การเลือกตั้ง ฯลฯ ประชากร เช่น ข้อมูลเกี่ยวกับจำนวนประชากร และช่วงอายุและจำนวนประชากร ฯลฯ	(๒)	
	(๓) ข้อมูลเกี่ยวกับสภาพทางสังคม เช่น การศึกษา สาธารณสุข อาชญากรรม ยาเสพติด การสังคมสงเคราะห์ ฯลฯ	(๒)	
	(๔) ข้อมูลเกี่ยวกับระบบบริการพื้นฐาน เช่น การคมนาคมขนส่ง การไฟฟ้า การประปา โทรศัพท์ ฯลฯ	(๒)	
	(๕) ข้อมูลเกี่ยวกับระบบเศรษฐกิจ เช่น การเกษตร การประมง การปศุสัตว์ การบริการ การท่องเที่ยว อุตสาหกรรม การพาณิชย์/กลุ่มอาชีพ แรงงาน ฯลฯ และเศรษฐกิจพอเพียงท้องถิ่น (ด้านการเกษตรและแหล่งน้ำ)	(๒)	
	(๖) ข้อมูลเกี่ยวกับศาสนา ประเพณี วัฒนธรรม เช่น การนับถือศาสนา ประเพณีและงานประจำปี ภูมิปัญญาท้องถิ่น ภาษาถิ่น สินค้าพื้นเมือง และของที่ระลึก ฯลฯและอื่นๆ	(๒)	
	(๗) ข้อมูลเกี่ยวกับทรัพยากรธรรมชาติ เช่น น้ำ ป่าไม้ ภูเขา คุณภาพของทรัพยากรธรรมชาติ ฯลฯ	(๒)	
	(๘) การสำรวจและจัดเก็บข้อมูลเพื่อการจัดทำแผนพัฒนาท้องถิ่นหรือการใช้ข้อมูล จปฐ.	(๒)	
	(๙) การประชุมประชาคมท้องถิ่น รูปแบบ วิธีการ และการดำเนินการประชุมประชาคมท้องถิ่น โดยใช้กระบวนการร่วมคิด ร่วมทำ ร่วมตัดสินใจ ร่วมตรวจสอบ ร่วมรับประโยชน์ ร่วมแก้ปัญหา ปรึกษาหารือ แลกเปลี่ยนเรียนรู้ เพื่อแก้ปัญหาสำหรับการพัฒนาท้องถิ่นตามอำนาจหน้าที่ขององค์กรปกครองส่วนท้องถิ่น	(๓)	

/ประเด็น...



ประเด็นพิจารณา	รายละเอียดหลักเกณฑ์	คะแนนเต็ม	คะแนนที่ได้
๒. การวิเคราะห์สภาพการณ์และศักยภาพ	<b>ควรประกอบด้วยข้อมูลดังนี้</b> (๑) การวิเคราะห์ที่ครอบคลุมความเชื่อมโยง ความสอดคล้องยุทธศาสตร์จังหวัด ยุทธศาสตร์การพัฒนาขององค์กรปกครองส่วนท้องถิ่นในเขตจังหวัด ยุทธศาสตร์ขององค์กรปกครองส่วนท้องถิ่น นโยบายของผู้บริหารท้องถิ่น รวมถึงความเชื่อมโยงแผนยุทธศาสตร์ชาติ ๒๐ ปี แผนพัฒนาเศรษฐกิจและสังคมแห่งชาติ และ Thailand ๔.๐	๒๐ (๕)	
	(๒) การวิเคราะห์การใช้ผังเมืองรวมหรือผังเมืองเฉพาะและการบังคับใช้ ผลของการบังคับใช้ สภาพการณ์ที่เกิดขึ้นต่อการพัฒนาท้องถิ่น	(๓)	
	(๓) การวิเคราะห์ทางสังคม เช่น ด้านแรงงาน การศึกษา สาธารณสุข ความยากจน อาชญากรรม ปัญหายาเสพติด เทคโนโลยี จารีต ประเพณี วัฒนธรรม ภูมิปัญญาท้องถิ่น เป็นต้น	(๓)	
	(๔) การวิเคราะห์ทางเศรษฐกิจ ข้อมูลด้านรายได้ครัวเรือน การส่งเสริมอาชีพ กลุ่มอาชีพ กลุ่มทางสังคม การพัฒนาอาชีพและกลุ่มต่าง ๆ สภาพทางเศรษฐกิจและความเป็นอยู่ทั่วไป เป็นต้น	(๓)	
	(๕) การวิเคราะห์สิ่งแวดล้อม พื้นที่สีเขียว ธรรมชาติต่าง ๆ ทางภูมิศาสตร์ กระบวนการหรือสิ่งที่เกิดขึ้น การประดิษฐ์ที่มีผลต่อสิ่งแวดล้อมและการพัฒนา	(๓)	
	(๖) ผลการวิเคราะห์ศักยภาพเพื่อประเมินสถานภาพการพัฒนาในปัจจุบันและโอกาสการพัฒนาในอนาคตของท้องถิ่น ด้วยเทคนิค SWOT Analysis ที่อาจส่งผลต่อการดำเนินงาน ได้แก่ S-Strength (จุดแข็ง) W-Weakness (จุดอ่อน) O-Opportunity (โอกาส) และ T-Threat (อุปสรรค)	(๓)	
๓. ยุทธศาสตร์	<b>ควรประกอบด้วยข้อมูลดังนี้</b> ๓.๑ ยุทธศาสตร์ขององค์กรปกครองส่วนท้องถิ่น ยุทธศาสตร์ขององค์กรปกครองส่วนท้องถิ่นสอดคล้องกับสภาพสังคม เศรษฐกิจ สิ่งแวดล้อมของท้องถิ่น ประเด็นปัญหาการพัฒนาและแนวทางการพัฒนาที่สอดคล้องกับยุทธศาสตร์ขององค์กรปกครองส่วนท้องถิ่น และเชื่อมโยงหลักพระราชบัญญัติแผนยุทธศาสตร์ชาติ ๒๐ ปี แผนพัฒนาเศรษฐกิจและสังคมแห่งชาติ และ Thailand ๔.๐	๖๐ (๑๐)	
๓.๒ ยุทธศาสตร์ขององค์กรปกครองส่วนท้องถิ่นในเขตจังหวัด	สอดคล้องและเชื่อมโยงกับสภาพสังคม เศรษฐกิจ สิ่งแวดล้อมของท้องถิ่น และยุทธศาสตร์จังหวัด และเชื่อมโยงหลักพระราชบัญญัติแผนยุทธศาสตร์ชาติ ๒๐ ปี แผนพัฒนาเศรษฐกิจและสังคมแห่งชาติ และ Thailand ๔.๐	(๑๐)	

/ประเด็น...



ประเด็นพิจารณา	รายละเอียดหลักเกณฑ์	คะแนนเต็ม	คะแนนที่ได้
๓.๓ ยุทธศาสตร์จังหวัด	สอดคล้องกับแผนพัฒนาเศรษฐกิจและสังคมแห่งชาติ แผนการบริหารราชการแผ่นดิน นโยบาย/ยุทธศาสตร์ คสช. และนโยบายรัฐบาล หลักพระราชบัญญัติ แผนยุทธศาสตร์ชาติ ๒๐ ปี และ Thailand ๔.๐	(๑๐)	
๓.๔ วิสัยทัศน์	วิสัยทัศน์ ซึ่งมีลักษณะแสดงสถานภาพที่องค์กรปกครองส่วนท้องถิ่นต้องการจะเป็นหรือบรรลุถึงอนาคตอย่างชัดเจน สอดคล้องกับโอกาสและศักยภาพที่เป็นลักษณะเฉพาะขององค์กรปกครองส่วนท้องถิ่น และสัมพันธ์กับโครงการพัฒนาท้องถิ่น	(๕)	
๓.๕ กลยุทธ์	แสดงให้เห็นช่องทาง วิธีการ ภารกิจหรือสิ่งที่จะต้องทำตามอำนาจหน้าที่ขององค์กรปกครองส่วนท้องถิ่นที่จะนำไปสู่การบรรลุวิสัยทัศน์ หรือแสดงให้เห็นถึงความชัดเจนในสิ่งที่จะดำเนินการให้บรรลุวิสัยทัศน์นั้น	(๕)	
๓.๖ เป้าประสงค์ของแต่ละประเด็นกลยุทธ์	เป้าประสงค์ของแต่ละประเด็นกลยุทธ์มีความสอดคล้องและสนับสนุนต่อกลยุทธ์ที่จะเกิดขึ้น มุ่งหมายสิ่งหนึ่งสิ่งใดที่ชัดเจน	(๕)	
๓.๗ จุดยืนทางยุทธศาสตร์ (Positioning)	ความมุ่งมั่นอันแน่วแน่ในการวางแผนพัฒนาท้องถิ่น เพื่อให้บรรลุวิสัยทัศน์ขององค์กรปกครองส่วนท้องถิ่น ซึ่งเกิดจากศักยภาพของพื้นที่จริง ที่จะนำไปสู่ผลสำเร็จทางยุทธศาสตร์	(๕)	
๓.๘ แผนงาน	แผนงานหรือจุดมุ่งหมายเพื่อการพัฒนาในอนาคต กำหนดจุดมุ่งหมายในเรื่องใดเรื่องหนึ่งหรือแผนงานที่เกิดจากเป้าประสงค์ ตัวชี้วัด ค่าเป้าหมาย กลยุทธ์ จุดยืนทางยุทธศาสตร์และยุทธศาสตร์ขององค์กรปกครองส่วนท้องถิ่นที่มีความชัดเจน นำไปสู่การจัดทำโครงการพัฒนาท้องถิ่นในแผนพัฒนาท้องถิ่นสี่ปี โดยระบุแผนงานและความเชื่อมโยงดังกล่าว	(๕)	
๓.๙ ความเชื่อมโยงของยุทธศาสตร์ในภาพรวม	ความเชื่อมโยงองค์รวมที่นำไปสู่การพัฒนาท้องถิ่นที่เกิดผลผลิต/โครงการจากแผนยุทธศาสตร์ชาติ ๒๐ ปี แผนพัฒนาเศรษฐกิจและสังคมแห่งชาติ ฉบับที่ ๑๒ Thailand๔.๐ แผนพัฒนาภาค/แผนพัฒนากลุ่มจังหวัด/แผนพัฒนาจังหวัด ยุทธศาสตร์การพัฒนาขององค์กรปกครองส่วนท้องถิ่นในเขตจังหวัด และยุทธศาสตร์ขององค์กรปกครองส่วนท้องถิ่น	(๕)	
	รวมคะแนน	๑๐๐	

/๕. แนวทาง...





๑.๓ แนวทางการพิจารณาติดตามและประเมินผลโครงการเพื่อความสอดคล้องแผนพัฒนา  
ท้องถิ่นห้าปี ประกอบด้วย

๑.๖ การสรุปสถานการณ์การพัฒนา	๑๐ คะแนน
๑.๗ การประเมินผลการนำแผนพัฒนาท้องถิ่นห้าปีไปปฏิบัติในเชิงปริมาณ	๑๐ คะแนน
๑.๘ การประเมินผลการนำแผนพัฒนาท้องถิ่นห้าปีไปปฏิบัติในเชิงคุณภาพ	๑๐ คะแนน
๑.๙ ยุทธศาสตร์และแผนงาน	๑๐ คะแนน
๑.๑๐ โครงการพัฒนา	๖๐ คะแนน
(๑๒) ความชัดเจนของชื่อโครงการ	๕ คะแนน
(๑๓) กำหนดวัตถุประสงค์สอดคล้องกับโครงการ	๕ คะแนน
(๑๔) เป้าหมาย (ผลผลิตของโครงการ) มีความชัดเจนนำไปสู่การตั้ง งบประมาณได้ถูกต้อง	๕ คะแนน
(๑๕) โครงการมีความสอดคล้องกับแผนยุทธศาสตร์ชาติ ๒๐ ปี	๕ คะแนน
(๑๖) เป้าหมาย (ผลผลิตของโครงการ) มีความสอดคล้องกับแผนพัฒนา เศรษฐกิจและสังคม แห่งชาติฉบับที่ ๑๒	๕ คะแนน
(๑๗) โครงการมีความสอดคล้องกับ Thailand ๔.๐	๕ คะแนน
(๑๘) โครงการสอดคล้องกับยุทธศาสตร์จังหวัด	๕ คะแนน
(๑๙) โครงการแก้ไขปัญหาความยากจนหรือการเสริมสร้างให้ประเทศชาติ มั่นคง มั่งคั่ง ยั่งยืน ภายใต้หลักประชารัฐ	๕ คะแนน
(๒๐) งบประมาณ มีความสอดคล้องกับเป้าหมาย (ผลผลิตโครงการ)	๕ คะแนน
(๒๑) มีการประมาณการราคาถูกต้องตามหลักวิธีการงบประมาณ	๕ คะแนน
(๒๒) มีการกำหนดตัวชี้วัด (KPI) และสอดคล้องกับวัตถุประสงค์และ ผลที่คาดว่าจะได้รับ	๕ คะแนน
(๑๒) ผลที่คาดว่าจะได้รับ สอดคล้องกับวัตถุประสงค์	๕ คะแนน

คะแนนรวม ๑๐๐ คะแนน เกณฑ์ที่ควรได้เพื่อให้เกิดความสอดคล้องและขับเคลื่อนการ  
พัฒนาท้องถิ่นขององค์กรปกครองส่วนท้องถิ่น ไม่ควรน้อยกว่าร้อยละ ๘๐ (๘๐ คะแนน)

/๕. การพิจารณา...



## ๑.๕ การพิจารณาติดตามและประเมินผลโครงการเพื่อความสอดคล้องกับแผนพัฒนาห้าปี ประกอบด้วย

ประเด็นพิจารณา	คะแนนเต็ม	คะแนนที่ได้
๑ การสรุปสถานการณ์การพัฒนา	๑๐	
๒ การประเมินผลการนำแผนพัฒนาท้องถิ่นห้าปีไปปฏิบัติในเชิงปริมาณ	๑๐	
๓ การประเมินผลการนำแผนพัฒนาท้องถิ่นห้าปีไปปฏิบัติในเชิงคุณภาพ	๑๐	
๔ แผนงานและยุทธศาสตร์การพัฒนา	๑๐	
๕ โครงการพัฒนา ประกอบด้วย	๖๐	
๕.๑ ความชัดเจนของชื่อโครงการ	๕	
๕.๒ กำหนดวัตถุประสงค์สอดคล้องกับโครงการ	๕	
๕.๓ เป้าหมาย (ผลผลิตของโครงการ) มีความชัดเจนนำไปสู่การตั้งงบประมาณได้ถูกต้อง	๕	
๕.๔ โครงการมีความสอดคล้องกับแผนยุทธศาสตร์ชาติ ๒๐ ปี	๕	
๕.๕ เป้าหมาย (ผลผลิตของโครงการ) มีความสอดคล้องกับแผนพัฒนาเศรษฐกิจและสังคมแห่งชาติ	๕	
๕.๖ โครงการมีความสอดคล้องกับ Thailand ๔.๐	๕	
๕.๗ โครงการสอดคล้องกับยุทธศาสตร์จังหวัด	๕	
๕.๘ โครงการแก้ไขปัญหาความยากจนหรือการเสริมสร้างให้ประเทศชาติมั่นคง มั่งคั่ง ยั่งยืนภายใต้หลักปรัชญาของเศรษฐกิจพอเพียง	๕	
๕.๙ งบประมาณ มีความสอดคล้องกับเป้าหมาย (ผลผลิตของโครงการ)	๕	
๕.๑๐ มีการประมาณการราคาถูกต้องตามหลักวิธีการงบประมาณ	๕	
๕.๑๑ มีการกำหนดตัวชี้วัด (KPI) และสอดคล้องกับวัตถุประสงค์และผลที่คาดว่าจะได้รับ	๕	
๕.๑๒ ผลที่คาดว่าจะได้รับ สอดคล้องกับวัตถุประสงค์	๕	
<b>รวมคะแนน</b>	<b>๑๐๐</b>	

/๖. การพิจารณา...



๑.๕ การพิจารณาการติดตามและประเมินผลโครงการเพื่อความสอดคล้องแผนพัฒนาท้องถิ่นห้าปีขององค์กรปกครองส่วนท้องถิ่น

ประเด็นพิจารณา	รายละเอียดหลักเกณฑ์	คะแนนเต็ม	คะแนนที่ได้
๑. การสรุปสถานการณ์การพัฒนา	เป็นการวิเคราะห์กรอบการจัดทำยุทธศาสตร์ขององค์กรปกครองส่วนท้องถิ่น (ใช้การวิเคราะห์ SWOT Analysis/Demand (Demand Analysis)/Global Demand และ Trend ปัจจัยและสถานการณ์การเปลี่ยนแปลงที่มีผลต่อการพัฒนา อย่างน้อยต้องประกอบด้วยวิเคราะห์ศักยภาพด้านเศรษฐกิจ ด้านสังคม ด้านทรัพยากรธรรมชาติและสิ่งแวดล้อม)	๑๐	
๒. การประเมินผลการนำแผนพัฒนาท้องถิ่นไปปฏิบัติในเชิงปริมาณ	๒.๑ การควบคุมที่มีการใช้ตัวเลขต่าง ๆ เพื่อนำมาใช้วัดผลในเชิงปริมาณ เช่น การวัดจำนวนโครงการ กิจกรรม งานต่าง ๆ ก็คือผลผลิตนั่นเองว่าเป็นไปตามที่ตั้งเป้าหมายเอาไว้หรือไม่จำนวนที่ดำเนินการจริงตามที่ได้กำหนดไว้เท่าไร จำนวนที่ไม่สามารถดำเนินการได้มีจำนวนเท่าไร สามารถอธิบายได้ตามหลักประสิทธิภาพ (Efficiency) ของการพัฒนาท้องถิ่นตามอำนาจหน้าที่ที่กำหนดไว้	๑๐ ๕	
	๒.๒ วิเคราะห์ผลกระทบ/สิ่งที่กระทบ (Impact) โครงการที่ดำเนินการในเชิงปริมาณ (Quantitative)	๕	
๓. การประเมินผลการนำแผนพัฒนาท้องถิ่นไปปฏิบัติในเชิงคุณภาพ	๓.๑ การประเมินประสิทธิผลของแผนพัฒนาในเชิงคุณภาพคือการนำเอาเทคนิคต่าง ๆ มาใช้เพื่อวัดว่าภารกิจ โครงการ กิจกรรม งานต่าง ๆ ที่ดำเนินการในพื้นที่นั้น ๆ ตรงต่อความต้องการของประชาชนหรือไม่และเป็นไปตามอำนาจหน้าที่หรือไม่ ประชาชนพึงพอใจหรือไม่ สิ่งของ วัสดุ ครุภัณฑ์ การดำเนินการต่าง ๆ มีสภาพหรือลักษณะถูกต้องครบถ้วน สามารถใช้งานได้ตามวัตถุประสงค์หรือไม่ ซึ่งเป็นไปตามหลักประสิทธิผล (Effectiveness) ผลการปฏิบัติราชการที่บรรลุวัตถุประสงค์และเป้าหมายของแผนการปฏิบัติราชการตามที่ได้รับงบประมาณมาดำเนินการ รวมถึงสามารถเทียบเคียงกับส่วนราชการหรือหน่วยงาน	๑๐ ๕	
	๓.๒ วิเคราะห์ผลกระทบ/สิ่งที่กระทบ (Impact) โครงการที่ดำเนินการในเชิงคุณภาพ (Qualitative)	๕	

/ประเด็น...



ประเด็นพิจารณา	รายละเอียดหลักเกณฑ์	คะแนนเต็ม	คะแนนที่ได้
๔.แผนงานและยุทธศาสตร์การพัฒนา	๔.๑ วิเคราะห์แผนงาน งาน ที่เกิดจากด้านต่าง ๆ มีความสอดคล้องกับยุทธศาสตร์ขององค์กรปกครองส่วนท้องถิ่น ในมิติต่าง ๆ จนนำไปสู่การจัดทำโครงการพัฒนาท้องถิ่น โดยใช้ SWOT Analysis/Demand (Demand Analysis) / Global Demand/Trend หรือหลักการบูรณาการ(Integration) กับองค์กรปกครองส่วนท้องถิ่นที่มีพื้นที่ติดต่อกัน	๑๐ ๕	
	๔.๒ วิเคราะห์แผนงาน งาน ที่เกิดจากด้านต่าง ๆ ที่สอดคล้องกับการแก้ไขปัญหาความยากจน หลักปรัชญาเศรษฐกิจพอเพียง และโดยเฉพาะเศรษฐกิจพอเพียงท้องถิ่น (ด้านการเกษตรและแหล่งน้ำ)(Local Sufficiency Economy Plan : LSEP)	๕	
๕.โครงการพัฒนา ๕.๑ ความชัดเจนของชื่อโครงการ	ควรประกอบด้วยข้อมูล ดังนี้ เป็นโครงการที่มีวัตถุประสงค์สนองต่อแผนยุทธศาสตร์การพัฒนาขององค์กรปกครองส่วนท้องถิ่นและดำเนินการเพื่อให้การพัฒนาบรรลุตามวิสัยทัศน์ขององค์กรปกครองส่วนท้องถิ่นที่กำหนดไว้ ชื่อโครงการมีความชัดเจน มุ่งไปเรื่องใดเรื่องหนึ่ง อ่านแล้วเข้าใจได้ว่าจะพัฒนาอะไรในอนาคต	๖๐ (๕)	
๕.๒ กำหนดวัตถุประสงค์สอดคล้องกับโครงการ	มีวัตถุประสงค์ชัดเจน (clear objective) โครงการต้องกำหนดวัตถุประสงค์สอดคล้องกับความเป็นมาของโครงการ สอดคล้องกับหลักการและเหตุผล วิธีการดำเนินงานต้องสอดคล้องกับวัตถุประสงค์ มีความเป็นไปได้ชัดเจน มีลักษณะเฉพาะเจาะจง	(๕)	
๕.๓ เป้าหมาย (ผลผลิตของโครงการ) มีความชัดเจนนำไปสู่การตั้งงบประมาณได้ถูกต้อง	สภาพที่อยากให้เกิดขึ้นในอนาคตเป็นทิศทางที่ต้องไปให้ถึงเป้าหมายต้องชัดเจน สามารถระบุจำนวนเท่าไร กลุ่มเป้าหมายคืออะไร มีผลผลิตอย่างไร กลุ่มเป้าหมายพื้นที่ดำเนินงาน และระยะเวลาดำเนินงานอธิบายให้ชัดเจนว่าโครงการนี้จะทำที่ไหน เริ่มต้นในช่วงเวลาใด และจบลงเมื่อไร ใครคือกลุ่มเป้าหมายของโครงการ หากกลุ่มเป้าหมายมีหลายกลุ่ม ให้บอกชัดเจนไปว่าใครคือกลุ่มเป้าหมายหลัก ใครคือกลุ่มเป้าหมายรอง	(๕)	

/ประเด็น...



ประเด็นพิจารณา	รายละเอียดหลักเกณฑ์	คะแนนเต็ม	คะแนนที่ได้
๕.๔ โครงการมีความสอดคล้องกับแผนยุทธศาสตร์ชาติ ๒๐ ปี	โครงการสอดคล้องกับ (๑) ความมั่นคง (๒) การสร้างความสามารถในการแข่งขัน (๓) การพัฒนาและเสริมสร้างศักยภาพคน (๔) การสร้างโอกาสความเสมอภาคและเท่าเทียมกันทางสังคม (๕) การสร้างการเติบโตบนคุณภาพชีวิตที่เป็นมิตรต่อสิ่งแวดล้อม (๖) การปรับสมดุลและพัฒนาระบบการบริหารจัดการภาครัฐ เพื่อให้เกิดความมั่นคง มั่งคั่ง ยั่งยืน	(๕)	
๕.๕ เป้าหมาย (ผลผลิตของโครงการ) มีความสอดคล้องกับแผนพัฒนาเศรษฐกิจและสังคมแห่งชาติ	โครงการมีความสอดคล้องกับแผนพัฒนาเศรษฐกิจและสังคมแห่งชาติ ฉบับที่ ๑๒ โดย (๑) ยึดหลักปรัชญาของเศรษฐกิจพอเพียง (๒) ยึดคนเป็นศูนย์กลางการพัฒนา (๓) ยึดวิสัยทัศน์ภายใต้ยุทธศาสตร์ชาติ ๒๐ ปี (๔) ยึดเป้าหมายอนาคตประเทศไทย ๒๕๗๔ (๕) ยึดหลักการนำไปสู่การปฏิบัติให้เกิดผลสัมฤทธิ์อย่างจริงจังใน ๕ ปีที่ต่อยอดไปสู่ผลสัมฤทธิ์ที่เป็นเป้าหมายระยะยาว ภายใต้แนวทางการพัฒนา (๑) การยกระดับศักยภาพการแข่งขันและการหลุดพ้นกับดักรายได้ปานกลางสู่รายได้สูง (๒) การพัฒนาศักยภาพคนตามช่วงวัยและการปฏิรูประบบเพื่อสร้างสังคมสูงวัยอย่างมีคุณภาพ (๓) การลดความเหลื่อมล้ำทางสังคม (๔) การรองรับการเชื่อมโยงภูมิภาคและความเป็นเมือง (๕) การสร้างความเจริญเติบโตทางเศรษฐกิจและสังคมอย่างเป็นมิตรกับสิ่งแวดล้อม (๖) การบริหารราชการแผ่นดินที่มีประสิทธิภาพ	(๕)	
๕.๖ โครงการมีความสอดคล้องกับ Thailand ๔.๐	โครงการมีลักษณะหรือสอดคล้องกับการปรับเปลี่ยนโครงสร้างเศรษฐกิจ ไปสู่ Value-Based Economy หรือเศรษฐกิจที่ขับเคลื่อนด้วยนวัตกรรม ทำน้อย ได้มาก เช่น (๑) เปลี่ยนจากการผลิตสินค้า โมคภัณฑ์ ไปสู่สินค้าเชิงนวัตกรรม (๒) เปลี่ยนจากการขับเคลื่อนประเทศด้วยภาคอุตสาหกรรม ไปสู่การขับเคลื่อนด้วยเทคโนโลยี ความคิดสร้างสรรค์ และนวัตกรรม (๓) เปลี่ยนจากการเน้นภาคการผลิตสินค้า ไปสู่การเน้นภาคบริการมากขึ้น รวมถึงโครงการที่เติมเต็มด้วยวิทยาการ ความคิดสร้างสรรค์ นวัตกรรม วิทยาศาสตร์ เทคโนโลยี และการวิจัยและพัฒนา แล้วต่อยอดความได้เปรียบเชิงเปรียบเทียบ เช่น ด้านเกษตร เทคโนโลยีชีวภาพ สาธารณสุข วัฒนธรรม ฯลฯ	(๕)	

/ประเด็น..



ประเด็นพิจารณา	รายละเอียดหลักเกณฑ์	คะแนน เต็ม	คะแนน ที่ได้
๕.๔ โครงการมีความสอดคล้องกับแผนยุทธศาสตร์ชาติ ๒๐ ปี	โครงการสอดคล้องกับ (๑) ความมั่นคง (๒) การสร้างความสามารถในการแข่งขัน (๓) การพัฒนาและเสริมสร้างศักยภาพคน (๔) การสร้างโอกาสความเสมอภาคและเท่าเทียมกันทางสังคม (๕) การสร้างการเติบโตบนคุณภาพชีวิตที่เป็นมิตรต่อสิ่งแวดล้อม (๖) การปรับสมดุลและพัฒนาระบบการบริหารจัดการภาครัฐ เพื่อให้เกิดความมั่นคง มั่งคั่ง ยั่งยืน	(๕)	
๕.๕ เป้าหมาย (ผลผลิตของโครงการ) มีความสอดคล้องกับแผนพัฒนาเศรษฐกิจและสังคมแห่งชาติ	โครงการมีความสอดคล้องกับแผนพัฒนาเศรษฐกิจและสังคมแห่งชาติ ฉบับที่ ๑๒ โดย (๑) ยึดหลักปรัชญาของเศรษฐกิจพอเพียง (๒) ยึดคนเป็นศูนย์กลางการพัฒนา (๓) ยึดวิสัยทัศน์ภายใต้ยุทธศาสตร์ชาติ ๒๐ ปี (๔) ยึดเป้าหมายอนาคตประเทศไทย ๒๕๗๙ (๕) ยึดหลักการนำไปสู่การปฏิบัติให้เกิดผลสัมฤทธิ์อย่างจริงจังใน ๕ ปีที่ต่อยอดไปสู่ผลสัมฤทธิ์ที่เป็นเป้าหมายระยะยาว ภายใต้แนวทางการพัฒนา (๑) การยกระดับศักยภาพการแข่งขันและการหลุดพ้นกับดักรายได้ปานกลางสู่รายได้สูง (๒) การพัฒนาศักยภาพคนตามช่วงวัยและการปฏิรูประบบเพื่อสร้างสังคมสูงวัยอย่างมีคุณภาพ (๓) การลดความเหลื่อมล้ำทางสังคม (๔) การรองรับการเชื่อมโยงภูมิภาคและความเป็นเมือง (๕) การสร้างความเจริญเติบโตทางเศรษฐกิจและสังคมอย่างเป็นมิตรกับสิ่งแวดล้อม (๖) การบริหารราชการแผ่นดินที่มีประสิทธิภาพ	(๕)	
๕.๖ โครงการมีความสอดคล้องกับ Thailand ๔.๐	โครงการมีลักษณะหรือสอดคล้องกับการปรับเปลี่ยนโครงสร้างเศรษฐกิจ ไปสู่ Value-Based Economy หรือเศรษฐกิจที่ขับเคลื่อนด้วยนวัตกรรม ทำน้อย ได้มาก เช่น (๑) เปลี่ยนจากการผลิตสินค้า โภคภัณฑ์ ไปสู่สินค้าเชิงนวัตกรรม (๒) เปลี่ยนจากการขับเคลื่อนประเทศด้วยภาคอุตสาหกรรม ไปสู่การขับเคลื่อนด้วยเทคโนโลยี ความคิดสร้างสรรค์ และนวัตกรรม (๓) เปลี่ยนจากการเน้นภาคการผลิตสินค้า ไปสู่การเน้นภาคบริการมากขึ้น รวมถึงโครงการที่เติมเต็มด้วยวิทยาการ ความคิดสร้างสรรค์ นวัตกรรม วิทยาศาสตร์ เทคโนโลยี และการวิจัยและพัฒนา แล้วต่อยอดความได้เปรียบเชิงเปรียบเทียบ เช่น ด้านเกษตร เทคโนโลยีชีวภาพ สาธารณสุข วัฒนธรรม ฯลฯ	(๕)	

/ประเด็น...



ประเด็นพิจารณา	รายละเอียดหลักเกณฑ์	คะแนนเต็ม	คะแนนที่ได้
๕.๗ โครงการสอดคล้องกับยุทธศาสตร์จังหวัด	โครงการพัฒนาท้องถิ่นมีความสอดคล้องกับห้วงระยะเวลาของแผนพัฒนาจังหวัดที่ได้กำหนดขึ้น เพื่อขับเคลื่อนการพัฒนาท้องถิ่นเสมือนหนึ่งการขับเคลื่อนการพัฒนาจังหวัด ซึ่งไม่สามารถแยกส่วนใดส่วนหนึ่งออกจากกันได้ นอกจากนี้โครงการพัฒนาท้องถิ่นต้องเป็นโครงการเชื่อมต่อหรือเดินทางไปด้วยกันกับยุทธศาสตร์จังหวัดที่ได้กำหนดขึ้นที่เป็นปัจจุบัน	(๕)	
๕.๘ โครงการแก้ไขปัญหาความยากจนหรือการเสริมสร้างให้ประเทศชาติมั่นคง มั่งคั่ง ยั่งยืนภายใต้หลักประชารัฐ	เป็นโครงการที่ดำเนินการภายใต้พื้นฐานความพอเพียงที่ประชาชนดำเนินการเองหรือร่วมดำเนินการ เป็นโครงการต่อยอดและขยายได้ เป็นโครงการที่ประชาชนต้องการเพื่อให้เกิดความยั่งยืน ซึ่งมีลักษณะที่จะให้ท้องถิ่นมีความมั่นคง มั่งคั่ง ยั่งยืนเป็นท้องถิ่นที่พัฒนาแล้ว ด้วยการพัฒนาตามปรัชญาเศรษฐกิจพอเพียง และเศรษฐกิจพอเพียงท้องถิ่น (ด้านการเกษตรและแหล่งน้ำ) (LSEP)	(๕)	
๕.๙ งบประมาณ มีความสอดคล้องกับเป้าหมาย (ผลผลิตของโครงการ)	งบประมาณโครงการพัฒนาจะต้องคำนึงถึงหลักสำคัญ ๕ ประการในการจัดทำโครงการได้แก่ (๑) ความประหยัด (Economy) (๒) ความมีประสิทธิภาพ (Efficiency) (๓) ความมีประสิทธิภาพ (Effectiveness) (๔) ความยุติธรรม (Equity) (๕) ความโปร่งใส (Transparency)	(๕)	
๕.๑๐ มีการประมาณการราคาถูกต้องตามหลักวิธีการงบประมาณ	การประมาณการราคาเพื่อการพัฒนาต้องให้สอดคล้องกับโครงการถูกต้องตามหลักวิชาการทางช่าง หลักของราคากลางราคากลางท้องถิ่น มีความโปร่งใสในการกำหนดราคาและตรวจสอบได้ในเชิงประจักษ์ มีความคลาดเคลื่อนไม่มากกว่าหรือไม่ต่ำกว่าร้อยละห้าของการนำไปตั้งงบประมาณรายจ่ายในข้อบัญญัติ/เทศบัญญัติ เงินสะสม หรือรายจ่ายพัฒนาที่ปรากฏในรูปแบบอื่น ๆ	(๕)	
๕.๑๑ มีการกำหนดตัวชี้วัด (KPI) และสอดคล้องกับวัตถุประสงค์และผลที่คาดว่าจะได้รับ	มีการกำหนดดัชนีชี้วัดผลงาน (Key Performance Indicator : KPI) ที่สามารถวัดได้ (measurable) ใช้บอกประสิทธิภาพ (effectiveness) ใช้บอกประสิทธิภาพ (efficiency) ได้ เช่น การกำหนดความพึงพอใจ การกำหนดร้อยละ การกำหนดอันเกิดจากผลของวัตถุประสงค์ที่เกิดที่สิ่งที่ได้รับ (การคาดการณ์ คาดว่าจะได้รับ)	(๕)	

/ประเด็น...



ประเด็นพิจารณา	รายละเอียดหลักเกณฑ์	คะแนนเต็ม	คะแนนที่ได้
๕.๑๑ มีการกำหนดตัวชี้วัด (KPI) และสอดคล้องกับวัตถุประสงค์และผลที่คาดว่าจะได้รับ	มีการกำหนดดัชนีชี้วัดผลงาน (Key Performance Indicator : KPI) ที่สามารถวัดได้ (measurable) ใช้บอกประสิทธิผล (effectiveness) ใช้บอกประสิทธิภาพ (efficiency) ได้ เช่น การกำหนดความพึงพอใจ การกำหนดร้อยละ การกำหนดอันเกิดจากผลของวัตถุประสงค์ที่เกิดขึ้นที่สิ่งที่ได้รับ (การคาดการณ์ คาดว่าจะได้รับ)	(๕)	
๕.๑๒ ผลที่คาดว่าจะได้รับสอดคล้องกับวัตถุประสงค์	ผลที่ได้รับเป็นสิ่งที่เกิดขึ้นได้จริงจากการดำเนินการตามโครงการพัฒนา ซึ่งสอดคล้องกับวัตถุประสงค์ที่ตั้งไว้ การได้ผลหรือผลที่เกิดขึ้นจะต้องเท่ากับวัตถุประสงค์หรือมากกว่า วัตถุประสงค์ ซึ่งการเขียนวัตถุประสงค์ควรคำนึงถึง (๑) ความเป็นไปได้และมีความเฉพาะเจาะจง ในการดำเนินงานตามโครงการ (๒) วัดและประเมินผลระดับของความสำเร็จได้ (๓) ระบุสิ่งที่ต้องการดำเนินงานอย่างชัดเจนและเฉพาะเจาะจงมากที่สุด และสามารถปฏิบัติได้ (๔) เป็นเหตุเป็นผล สอดคล้องกับความเป็นจริง (๕) ส่งผลต่อการบ่งบอกเวลาได้	(๕)	
	<b>รวมคะแนน</b>	<b>๑๐๐</b>	





ประกาศองค์การบริหารส่วนตำบลภูหลวง  
เรื่อง การติดตามและประเมินผลแผนพัฒนาห้าปี พ.ศ. ๒๕๖๑ - ๒๕๖๕ แก้ไขเพิ่มเติมฉบับที่ ๒

ตามระเบียบกระทรวงมหาดไทยว่าด้วย การจัดทำแผนพัฒนาท้องถิ่น (ฉบับที่ ๓) พ.ศ. ๒๕๔๘ และแก้ไขเพิ่มเติม พ.ศ. ๒๕๖๑ (ฉบับที่ ๓) ข้อ ๒๙ (๓) รายงานผลและเสนอความเห็นซึ่งได้จากการติดตามและประเมินผลแผนพัฒนาท้องถิ่นต่อผู้บริหารท้องถิ่นเพื่อให้ผู้บริหารท้องถิ่นเสนอต่อสภาท้องถิ่น และคณะกรรมการพัฒนาท้องถิ่น พร้อมทั้งประกาศผลการติดตามและประเมินผลแผนพัฒนาท้องถิ่นให้ประชาชนในท้องถิ่นทราบในที่เปิดเผยภายในสิบห้าวันนับแต่วันรายงานผลและเสนอความเห็นดังกล่าว และต้องปิดประกาศไว้เป็นระยะเวลาไม่น้อยกว่าสามสิบวันโดยอย่างน้อยปีละหนึ่งครั้ง ภายในเดือนธันวาคมของทุกปี

ดังนั้นเพื่อให้เป็นไปตามระเบียบ องค์การบริหารส่วนตำบลภูหลวง โดยคณะกรรมการติดตามและประเมินผลแผนพัฒนาท้องถิ่น จึงได้ดำเนินการติดตามและประเมินผลแผนพัฒนาห้าปี พ.ศ. ๒๕๖๑ - ๒๕๖๕ แก้ไขเพิ่มเติมฉบับที่ ๒ มีรายละเอียด ดังนี้

รายการ	โครงการตามแผนพัฒนาห้าปี เฉพาะปี ๒๕๖๔	โครงการที่บรรจุในแผนพัฒนาห้าปี (๒๕๖๑ - ๒๕๖๕) ทั้งหมด	ดำเนินการได้จริง		
			โครงการ	ร้อยละ เฉพาะปี ๒๕๖๔	ร้อยละ ของ ปี ๒๕๖๔ ที่ดำเนินการจริงจากแผนทั้งหมด
จำนวนโครงการ (โครงการ)	๑๒๐	๖๗๓	๓๗	๓๐.๘๓%	๕.๔๙%
จำนวนงบประมาณ (บาท)	๓๔,๒๐๙,๕๗๐.๐๐	๒๒๒,๓๙๐,๗๕๔.๐๐	๑๔,๗๕๓,๒๙๖.๐๖	๔๓.๑๒%	๖.๖๓%

จึงประกาศมาเพื่อทราบโดยทั่วกัน

ประกาศ ณ วันที่ ๒๓ ธันวาคม พ.ศ. ๒๕๖๔

(นายสุพริ วงศ์ณรัตน์)

ปลัดองค์การบริหารส่วนตำบล ปฏิบัติหน้าที่  
นายกองค์การบริหารส่วนตำบลภูหลวง