

องค์การบริหารส่วนตำบลพลูหลวง



Phluang Subdistrict Administrative Organisation : (PHULUANG SAO)

รายงานผลการดำเนินงานประจำปี พ.ศ.๒๕๖๔ Annual Report 2021



WWW.PHULUANG.GO.TH

คำนำ

ตามพระราชบัญญัติสภาตำบลและองค์การบริหารส่วนตำบล พ.ศ. ๒๕๓๗ มาตรา ๕๘/๕ กำหนดให้นายกองค์การบริหารส่วนตำบลภูหลวงรายงานผลการปฏิบัติงานตามนโยบายที่ได้แถลงไว้ต่อสภาองค์การบริหารส่วนตำบล เป็นประจำทุกปี และประกาศไว้โดยเปิดเผย ณ ที่ทำการองค์การบริหารส่วนตำบล ดังนั้นเพื่อให้การดำเนินงานเป็นไปตามระเบียบฯที่กำหนด องค์การบริหารส่วนตำบลภูหลวง จึงได้จัดทำรายงานผลการปฏิบัติงาน ประจำปี ๒๕๖๔ ขึ้น เพื่อรายงานผลการดำเนินงานต่อสภาฯ และเผยแพร่ผลการดำเนินงานขององค์การบริหารส่วนตำบลภูหลวง ให้ประชาชนทั่วไปได้รับทราบ ต่อไป

องค์การบริหารส่วนตำบลภูหลวง



สารบัญ

เนื้อหา

หน้า



ทำเนียบ

ทำทำเนียบผู้บริหาร

๑

ทำเนียบสมาชิกสภา อบต. ภูหลวง

๒



รายงานผลการดำเนินงานประจำปี พ.ศ. ๒๕๖๔

ส่วนที่ ๑ สภาพทั่วไป

๓

๑. ด้านกายภาพ

๓

๒. ด้านการเมือง/การปกครอง

๕

๓. ประชากร

๑๒

๔. สภาพทางสังคม

๑๙

๕. ระบบบริการพื้นฐาน

๒๙

๖. ระบบเศรษฐกิจ

๓๓

๗. ศาสนา ประเพณี วัฒนธรรม

๓๘

๘. ทรัพยากรธรรมชาติ

๔๐

ส่วนที่ ๒ ผลการดำเนินงานประจำปี ๒๕๖๔

๔๔

๑. การบริหารงบประมาณ

๔๔

๒. รายละเอียดโครงการที่มีการดำเนินการ

๔๖

๓. ปัญหาอุปสรรคและข้อเสนอแนะ

๕๓

๔. ประมวลผลการปฏิบัติงาน โครงการ กิจกรรมประจำปีงบประมาณ พ.ศ. ๒๕๖๔

๕๕



ภาคผนวก

คำแถลงนโยบายของนายกองค์การบริหารส่วนตำบลภูหลวง (นายมนตรี กรกิจ)

งบรายรับ – รายจ่าย ตามงบประมาณ ประจำปี ๒๕๖๔

งบแสดงฐานะการเงิน ณ วันที่ ๓๐ กันยายน ๒๕๖๔

หน้าเว็บไซต์ อบต.ภูหลวง





คำแถลงผลการดำเนินงาน ของนายกองค์การบริหารส่วนตำบลภูหลวง

ท่านประธานสภาฯ และสมาชิกสภาองค์การบริหารส่วนตำบลภูหลวง

ตามที่นายมนตรี กรกิ้ง นายกองค์การบริหารส่วนตำบลภูหลวง ได้บริหารงานในปีงบประมาณ ๒๕๖๔ ที่ผ่านมา โดยได้แถลงนโยบายการทำงานไว้ต่อสภาในการประชุมสภาฯ เมื่อวันที่ ๒๕ พฤศจิกายน ๒๕๕๖ นั้น ตามพระราชบัญญัติสภาตำบลและองค์การบริหารส่วนตำบล พ.ศ. ๒๕๓๗ แก้ไขเพิ่มเติมฉบับที่ ๖ พ.ศ. ๒๕๕๒ มาตรา ๕๘/๕ ที่กำหนดให้นายกองค์การบริหารส่วนตำบลภูหลวงรายงานผลการปฏิบัติงานตามนโยบายที่ได้แถลงไว้ต่อสภาองค์การบริหารส่วนตำบล เป็นประจำทุกปี และประกาศไว้โดยเปิดเผย ณ ที่ทำการองค์การบริหารส่วนตำบล

ดังนั้นเพื่อให้การดำเนินงานเป็นไปตามระเบียบฯที่กำหนด ผมจึงแจ้งรายงานผลการปฏิบัติงานประจำปี ๒๕๖๔ นั้น เพื่อรายงานผลการดำเนินงานต่อสภาฯ และเผยแพร่การดำเนินงานขององค์การบริหารส่วนตำบลภูหลวงให้ประชาชนได้รับทราบ



ทำเนียบคณะผู้บริหาร



นายมนตรี กรกิ้ง
นายกองค์การบริหารส่วนตำบลภูหลวง



นายเชาว์ เกิดมงคล
รองนายกองค์การบริหารส่วนตำบลภูหลวง



นายบุญช่วย กระชายกิ้ง
รองนายกองค์การบริหารส่วนตำบลภูหลวง



นายวันชัย แบนสำโรง
เลขานุการ นายก อบต.

ทำเนียบสภาและสมาชิกสภาองค์การบริหารส่วนตำบลภูหลวง



นายพีรพล กองนง
รองประธานสภาองค์การบริหารส่วนตำบลภูหลวง



นายสมัย ทรงศีล
ประธานสภาองค์การบริหารส่วนตำบลภูหลวง



นายสุพร วงศ์รัตน
เลขาธิการสภาองค์การบริหารส่วนตำบลภูหลวง



นางเจี๊ว พลอยฉิมพลี
ส.อบต. หมู่ ๑



นายสมัย ทรงศีล
ส.อบต. หมู่ ๖



นางสะคราญตา รักสำโรง
ส.อบต. หมู่ ๖



นายนพดล จักชูด้า
ส.อบต. หมู่ ๒



นายประนอม เฌียงสระน้อย
ส.อบต. หมู่ ๒



นายคงเดช ย่อมจะโปะ
ส.อบต. หมู่ ๗



นายพีรพล กองนง
ส.อบต. หมู่ ๗



นางลำตวน พิอนพรมราช
ส.อบต. หมู่ ๓



นายดัต ทอนจรรย์รีด
ส.อบต. หมู่ ๓



นายนอง จามเกษม
ส.อบต. หมู่ ๘



นางประนอม ขาวพรม
ส.อบต. หมู่ ๘



นายทวีศักดิ์ ร้อยกิ่ง
ส.อบต. หมู่ ๔



นายละมัย ฉะกระโทก
ส.อบต. หมู่ ๔



นางกฤติยา อินกิ่ง
ส.อบต. หมู่ ๙



นายพิณ พงษ์จะโปะ
ส.อบต. หมู่ ๑๐



นายสมบัติ ผสมมี
ส.อบต. หมู่ ๕



นายยม สวานฉิมพลี
ส.อบต. หมู่ ๕



นางอัมพร กอมกิ่ง
ส.อบต. หมู่ ๑๐



นางปราณี คุ่มมิตร
ส.อบต. หมู่ ๑๐

รายงานผลการดำเนินงานประจำปี พ.ศ. ๒๕๖๔
องค์การบริหารส่วนตำบลภูหลวง อำเภอปักธงชัย จังหวัดนครราชสีมา

ส่วนที่ ๑ ข้อมูลทั่วไป

๑. ด้านกายภาพ

องค์การบริหารส่วนตำบลภูหลวง กระทรวงมหาดไทยได้ประกาศจัดตั้งเป็นองค์การบริหารส่วนตำบล เมื่อวันที่ ๑๖ ธันวาคม พ.ศ. ๒๕๓๙ โดยอาศัยอำนาจตามความในมาตรา ๔๐ และมาตรา ๔๑ แห่งพระราชบัญญัติสภาตำบลและองค์การบริหารส่วนตำบล พ.ศ. ๒๕๓๗ และให้โอนบรรดางบประมาณทรัพย์สิน สิทธิเรียกร้อง หนี้ต่าง ๆ และเจ้าหน้าที่ของสภาตำบลภูหลวง ไปเป็นขององค์การบริหารส่วนตำบลภูหลวง เป็นลำดับที่ ๑๐๓๒ ให้องค์การบริหารส่วนตำบลภูหลวงมีเขตตามเขตตำบล ตามกฎหมายลักษณะปกครองท้องที่ ยกเว้นส่วนที่อยู่ในเขตเทศบาลและสุขาภิบาลที่มีอยู่ในตำบลนั้น กรณีที่มีปัญหาเกี่ยวกับแนวเขตขององค์การบริหารส่วนตำบลใด ให้นายกองค์การบริหารส่วนตำบล นายอำเภอ ผู้ว่าราชการจังหวัด และหัวหน้าฝ่ายบริหารของราชการบริหารส่วนท้องถิ่นที่เกี่ยวข้องร่วมกันวินิจฉัย

๑.๑. ที่ตั้งของหมู่บ้านหรือชุมชนหรือตำบล

องค์การบริหารส่วนตำบลภูหลวงตั้งอยู่ทางทิศตะวันออกเฉียงใต้ของอำเภอปักธงชัย ตั้งอยู่ห่างจากที่ว่าการอำเภอปักธงชัยประมาณ ๑๖ กิโลเมตร ตั้งอยู่ห่างจากศาลากลางจังหวัดนครราชสีมาประมาณ ๔๘ กิโลเมตร

อาณาเขตติดต่อ

ทิศเหนือ	ติดต่อกับ	เทศบาลตำบลบ่อปลาทอง , อบต.จ้าว,อบต.ตูม	อำเภอปักธงชัย
ทิศใต้	ติดต่อกับ	อบต.อุดมทรัพย์	อำเภอวังน้ำเขียว
ทิศตะวันออก	ติดต่อกับ	อบต.สระแกราช	อำเภอปักธงชัย
ทิศตะวันตก	ติดต่อกับ	เทศบาลลำนางแก้ว	อำเภอปักธงชัย

เนื้อที่

องค์การบริหารส่วนตำบลภูหลวง มีเนื้อที่ทั้งหมดประมาณ ๙๖ ตารางกิโลเมตร หรือประมาณ ๖๐,๐๐๐ ไร่ หรือคิดเป็นร้อยละ ๒.๖๑ ของพื้นที่ทั้งอำเภอปักธงชัย

๑.๒ ลักษณะภูมิประเทศ

สภาพพื้นที่โดยทั่วไปของตำบลภูหลวงเป็นลูกคลื่นลอนลาดถึงลอนชันเล็กน้อย มีความสูง ๓๐๐ - ๔๐๐ เมตร จากระดับน้ำทะเล โดยแบ่งพื้นที่ออกเป็น ๓ ลักษณะ

๑. พื้นที่ราบ พื้นที่ราบในที่นี้หมายถึง พื้นที่ราบบนที่ตอนในเขตพื้นที่อาศัยน้ำฝน เป็นที่ราบบนที่ตอนสลักลูกคลื่นลอนตื้นจะมีความสูงต่ำกว่า ๓๐๐ เมตร จากระดับน้ำทะเล จะอยู่ทางทิศตะวันออกของบ้านหนองกก หมู่ที่ ๗ มีพื้นที่ประมาณ ๑% ของพื้นที่ทั้งตำบล

๒. พื้นที่ตอนสลักลูกคลื่น พบว่าเป็นพื้นที่ส่วนมากของตำบล พบในทุกหมู่บ้านประมาณ ๗๘% ของพื้นที่ทั้งตำบล

๓. พื้นที่ภูเขา มีภูเขาอยู่ ๓ ลูก มีพื้นที่เกือบครอบคลุมเกือบทุกหมู่บ้าน ประมาณ ๒๑% ของพื้นที่ทั้งตำบล ได้แก่ เขาล้อมปาง อยู่ในเขตหมู่ที่ ๓ เขาภูหลวง อยู่ในเขตหมู่ที่ ๔ และหมู่ที่ ๖ เขากะบุด อยู่ในเขตหมู่ที่ ๒ลักษณะภูเขาเป็นป่าโปร่ง ต้นไม้ไม่ใหญ่มากนัก

๑.๓ ลักษณะภูมิอากาศ

เนื่องจากตำบลภูหลวง มีลักษณะเป็นที่ราบสูง มีภูเขาล้อมรอบ ดังนั้น ลักษณะภูมิอากาศจึงมีอากาศร้อนจัดในฤดูร้อน และหนาวจัดในฤดูหนาว สำหรับในฤดูฝนในบางปี จะมีฝนทิ้งช่วงบ้างในฤดูกลางเพาะปลูก แต่ในบางปีก็มีฝนตกมากจนเกิดน้ำท่วม ผลผลิตการเกษตรได้รับความเสียหาย จากสถิติปริมาณน้ำฝนย้อนหลัง ๑๐ ปี พบว่า ฝนจะเริ่มตกตั้งแต่เดือนมีนาคมไปจนถึงเดือนตุลาคมและฝนจะทิ้งช่วงในเดือนพฤศจิกายนถึงเดือนกุมภาพันธ์ โอกาสที่จะมีฝนตกในรอบปีประมาณ ๘๐ วัน โดยแบ่งฤดูกาลออกเป็น ๓ ฤดู คือ

ฤดูร้อน	เริ่มตั้งแต่กลางเดือนกุมภาพันธ์ถึงกลางเดือนพฤษภาคม
ฤดูฝน	เริ่มตั้งแต่กลางเดือนพฤษภาคมถึงกลางเดือนตุลาคม
ฤดูหนาว	เริ่มตั้งแต่กลางเดือนตุลาคมถึงกลางเดือนกุมภาพันธ์

สภาพอุณหภูมิ

ตั้งแต่เดือนมีนาคมถึงพฤษภาคม อุณหภูมิเฉลี่ยรายเดือนจะสูง เพราะอากาศร้อนจัด อุณหภูมิสูงสุดเฉลี่ย ๓๕ องศาเซลเซียส และเดือนตุลาคม - กุมภาพันธ์ อุณหภูมิจะลดลง โดยจะลดมากในเดือนธันวาคม - มกราคม

๑.๔ ลักษณะของดิน

ลักษณะของดินในเขตตำบลภูหลวงแบ่งตามลักษณะภูมิประเทศ แบ่งกลุ่มดินได้ ๔ กลุ่ม ดังนี้

๑. กลุ่มดินนา เนื้อดินเป็นดินร่วน มีประมาณ ๓% ของพื้นที่ทั้งตำบล พบว่ามีอยู่ทุกหมู่บ้านของตำบล ส่วนใหญ่ใช้ประโยชน์ในการทำนา

๒. กลุ่มดินดอน พบอยู่บนที่ดอนสลับลูกคลื่นลอนตื้น พบอยู่ทุกหมู่บ้านในเขตตำบล ประมาณมีประมาณ ๕๖% ของพื้นที่ทั้งตำบล ส่วนใหญ่ใช้ประโยชน์ในการทำไร่

๓. กลุ่มดินคละ พบในหมู่ที่ ๓,๔,๕,๖ และหมู่ที่ ๗ ประมาณ ๓๕% ของพื้นที่ทั้งตำบล พบในพื้นที่ดอนสลับลูกคลื่นลอนตื้น และพื้นที่ลาดชันภูเขา ส่วนใหญ่เกษตรกรใช้ประโยชน์ในการทำไร่

๔. ดินภูเขา พบบริเวณเขากะบุด และเขางมุกแขก ในหมู่ที่ ๒,๕ และ หมู่ที่ ๖ ไม่มีความเหมาะสมในการเกษตร

๒. ด้านการเมือง/การปกครอง

๒.๑ เขตการปกครอง

ปัจจุบันตำบลภูหลวง แบ่งเขตการปกครองออกเป็น ๑๐ หมู่บ้าน ได้แก่

หมู่ที่	ชื่อบ้าน	หมายเหตุ
๑	บ้านโนนแดง	เริ่มจัดตั้งตำบลภูหลวง ปี ๒๕๒๙
๒	บ้านหนองนกเขียน	เริ่มจัดตั้งตำบลภูหลวง ปี ๒๕๒๙
๓	บ้านหนองกระทุ่ม	เริ่มจัดตั้งตำบลภูหลวง ปี ๒๕๒๙
๔	บ้านปอแดง	เริ่มจัดตั้งตำบลภูหลวง ปี ๒๕๒๙
๕	บ้านหลุมเงิน	เริ่มจัดตั้งตำบลภูหลวง ปี ๒๕๒๙
๖	บ้านหลุมหิน	เริ่มจัดตั้งตำบลภูหลวง ปี ๒๕๒๙
๗	บ้านหนองกก	เริ่มจัดตั้งตำบลภูหลวง ปี ๒๕๒๙
๘	บ้านหนองหว่า	แบ่งแยก บ้านโนนแดง หมู่ที่ ๑
๙	บ้านห้วยแก้ว	แบ่งแยก บ้านหนองนกเขียน หมู่ที่ ๒
๑๐	บ้านหนองนกเขียน	แบ่งแยก บ้านหนองนกเขียน หมู่ที่ ๒

๒.๒ เขตการเลือกตั้ง

ตำบลภูหลวง แบ่งเขตการเลือกตั้งออกเป็น ๑๐ เขต มี ๑๑ หน่วยเลือกตั้ง ดังนี้

หมู่ที่	ชื่อบ้าน	จำนวนหน่วยเลือกตั้ง	จำนวนผู้มีสิทธิ์เลือกตั้ง ประจำปี ๒๕๕๖		
			ชาย	หญิง	รวม
๑	บ้านโนนแดง	๑ หน่วยเลือกตั้ง	๑๕๗	๑๖๐	๓๑๗
๒	บ้านหนองนกเขียน	๑ หน่วยเลือกตั้ง	๑๘๘	๑๘๐	๓๖๘
๓	บ้านหนองกระทุ่ม	๑ หน่วยเลือกตั้ง	๑๘๖	๑๘๔	๓๗๐
๔	บ้านปอแดง	๒ หน่วยเลือกตั้ง	๑๙๐	๒๐๖	๓๙๖
			๑๘๖	๒๑๕	๔๐๒
๕	บ้านหลุมเงิน	๑ หน่วยเลือกตั้ง	๒๙๗	๓๐๒	๕๙๙
๖	บ้านหลุมหิน	๑ หน่วยเลือกตั้ง	๖๑	๖๙	๑๓๐
๗	บ้านหนองกก	๑ หน่วยเลือกตั้ง	๒๙๘	๓๐๗	๖๐๕
๘	บ้านหนองหว่า	๑ หน่วยเลือกตั้ง	๒๑๙	๒๒๕	๔๔๔
๙	บ้านห้วยแก้ว	๑ หน่วยเลือกตั้ง	๙๘	๑๐๔	๒๐๒
๑๐	บ้านหนองนกเขียน	๑ หน่วยเลือกตั้ง	๑๙๑	๒๐๒	๓๙๓

ที่มา : งานนิติกร สำนักปลัด อบต.ภูหลวง ณ เดือน ตุลาคม ๒๕๖๒

องค์การบริหารส่วนตำบล ประกอบด้วย

โครงสร้างและอัตรากำลังในการบริหารงานขององค์การบริหารส่วนตำบลภูหลวง มีสมาชิกสภา อบต. ซึ่งมาจากการเลือกตั้งโดยประชาชน จำนวนหมู่บ้านละ ๒ คน ๑๐ หมู่บ้าน รวมจำนวนทั้งสิ้น ๒๐ คน โดยอยู่ในตำแหน่งคราวละ ๔ ปี ประกอบด้วยฝ่ายต่าง ๆ ดังนี้

- ฝ่ายการเมือง

๑. คณะผู้บริหาร ประกอบด้วย

- | | |
|--------------------------------|------------|
| - นายองค์การบริหารส่วนตำบล | จำนวน ๑ คน |
| - รองนายกองค์การบริหารส่วนตำบล | จำนวน ๒ คน |
| - เลขานุการนายก | จำนวน ๑ คน |

๒. สภาองค์การบริหารส่วนตำบล ประกอบด้วย

- | | |
|---------------------|-------------|
| - ประธานสภา อบต. | จำนวน ๑ คน |
| - รองประธานสภา อบต. | จำนวน ๑ คน |
| - เลขานุการสภา อบต. | จำนวน ๑ คน |
| - สมาชิกสภา อบต. | จำนวน ๑๘ คน |

- ฝ่ายพนักงานท้องถิ่น

มีปลัดองค์การบริหารส่วนตำบลเป็นผู้บังคับบัญชาสูงสุด และมีหัวหน้าส่วนต่าง ๆ โดยมีโครงสร้างและการแบ่งส่วนราชการ (ตามแผนอัตรากำลัง ๓ ปี พ.ศ.๒๕๕๘ - ๒๕๖๐) แบ่งเป็น ๕ ส่วน ดังนี้

๑. สำนักงานปลัดองค์การบริหารส่วนตำบล
๒. ส่วนการคลัง
๓. กองช่าง
๔. ส่วนการศึกษา ศาสนา และวัฒนธรรม
๕. ส่วนส่งเสริมการเกษตร

บุคลากร มีจำนวนทั้งสิ้น ๓๕ คน ประกอบด้วย พนักงานส่วนตำบล ๑๙ คน ลูกจ้างประจำ ๑ คน พนักงานจ้างตามภารกิจ ๑๐ คน พนักงานจ้างทั่วไป ๕ คน โดยมีตำแหน่งในส่วนต่าง ๆ ดังนี้

- | | |
|--|-------------|
| - ตำแหน่งในสำนักงานปลัดองค์การบริหารส่วนตำบล | จำนวน ๑๓ คน |
| - ตำแหน่งในกองคลัง | จำนวน ๗ คน |
| - ตำแหน่งในกองช่าง | จำนวน ๖ คน |
| - ตำแหน่งในกองการศึกษา ศาสนาและวัฒนธรรม | จำนวน ๖ คน |
| - ตำแหน่งในกองส่งเสริมการเกษตร | จำนวน ๓ คน |

ระดับการศึกษาของบุคลากร

สมาชิกสภาองค์การบริหารส่วนตำบล

- | | | | |
|-------------|-------|---|----|
| - ปริญญาตรี | จำนวน | - | คน |
| - อนุปริญญา | จำนวน | - | คน |
| - ปวส. | จำนวน | ๑ | คน |
| - ปวช. | จำนวน | - | คน |
| - ม.๖ | จำนวน | ๓ | คน |
| - ม.๓ | จำนวน | ๔ | คน |
| - ป.๖ | จำนวน | ๔ | คน |
| - ป.๔ | จำนวน | ๘ | คน |

พนักงานส่วนตำบล

- ประถมศึกษา	จำนวน	-	คน
- มัธยมศึกษา/อาชีวศึกษา	จำนวน	-	คน
- ปวช/ปวส.	จำนวน	-	คน
- ปริญญาตรี	จำนวน	๑๑	คน
- สูงกว่าปริญญาตรี	จำนวน	๘	คน

ลูกจ้างประจำ

- ประถมศึกษา	จำนวน	-	คน
- มัธยมศึกษา/อาชีวศึกษา/ปวช/ปวส	จำนวน	๑	คน
- ปริญญาตรี	จำนวน	-	คน

ลูกจ้าง

- ประถมศึกษา	จำนวน	๒	คน
- มัธยมศึกษา/อาชีวศึกษา/ปวช/ปวส	จำนวน	๕	คน
- ปริญญาตรี	จำนวน	๘	คน

โครงสร้างองค์การบริหารส่วนตำบลภูหลวง

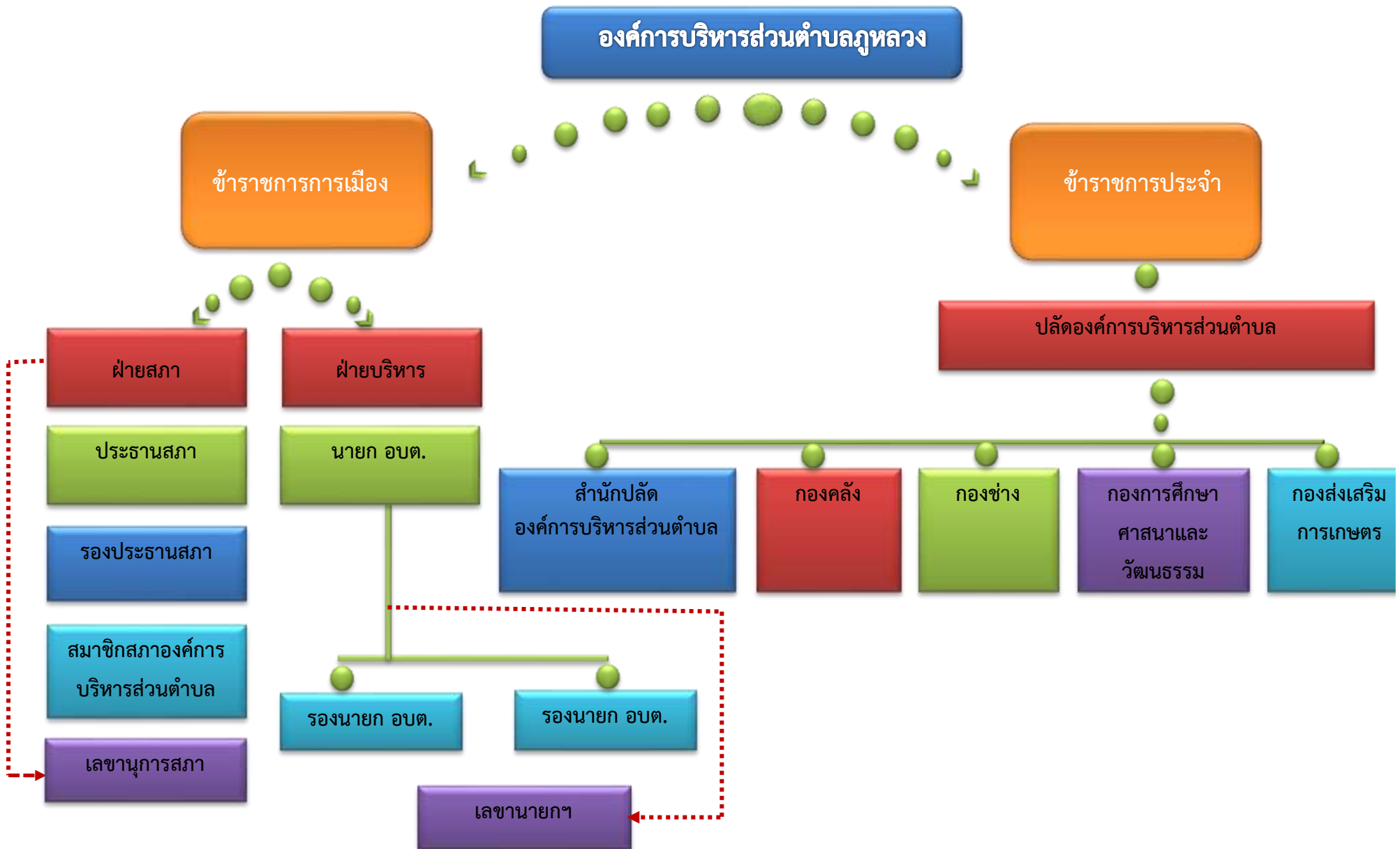

โครงสร้างอัตรากำลังข้าราชการขององค์การบริหารส่วนตำบลภูหลวง ปี พ.ศ. ๒๕๖๔

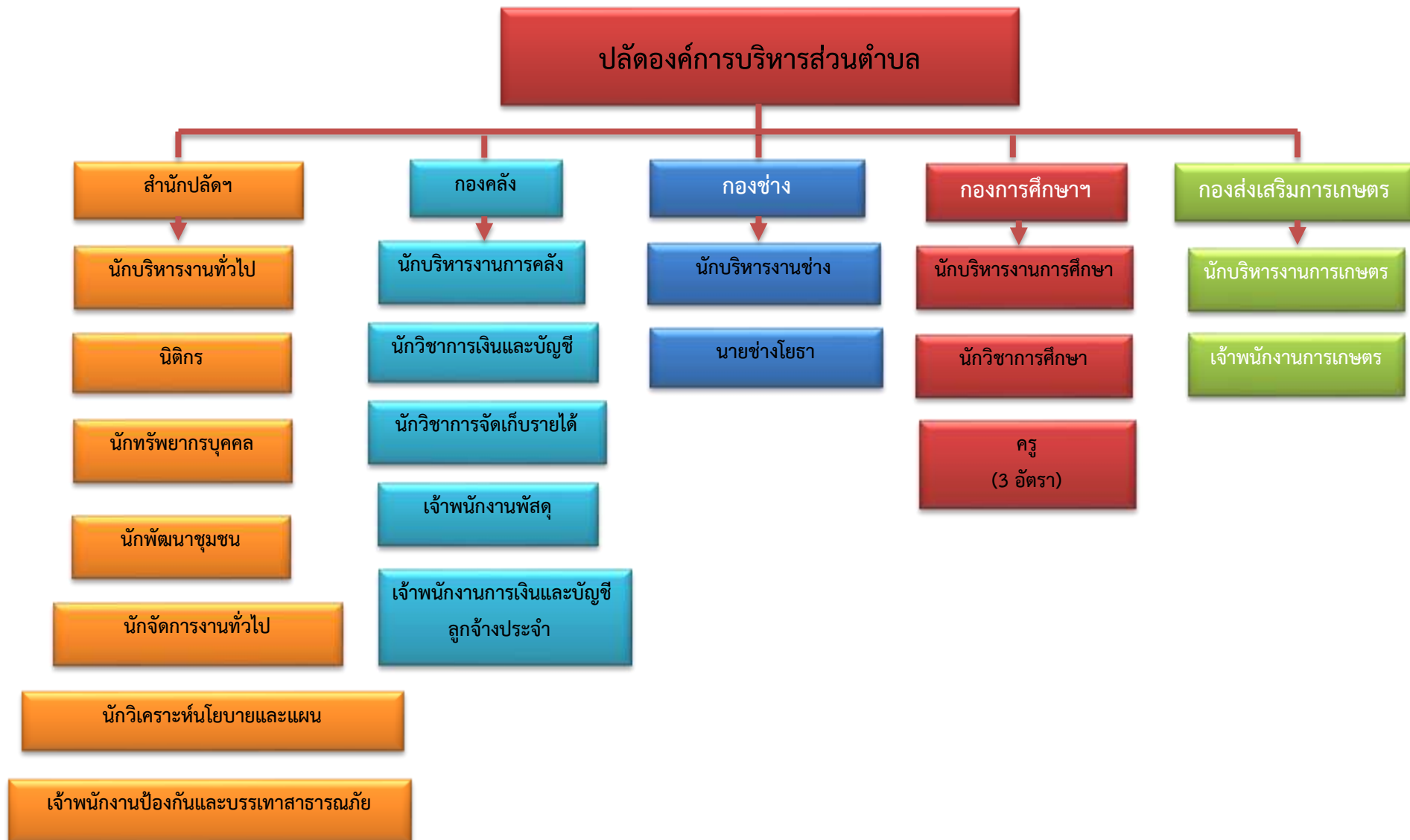

โครงสร้างอัตรากำลังพนักงานจ้างขององค์การบริหารส่วนตำบลภูหลวง ปี พ.ศ. ๒๕๖๔



โครงสร้างอัตรากำลังพนักงานจ้างขององค์การบริหารส่วนตำบลภูหลวง ปี พ.ศ. ๒๕๖๔



๓. ประชากร

๓.๑ ข้อมูลเกี่ยวกับจำนวนประชากร

(ข้อมูลเปรียบเทียบย้อนหลัง ๓ - ๕ ปี และการคาดการณ์ในอนาคต)

ปัจจุบันมีประชากรรวมทั้งสิ้น ๕,๗๗๖ คน เป็นชาย ๒,๘๘๗ คน หญิง ๒,๘๘๙ คน มีความหนาแน่นเฉลี่ยต่อพื้นที่ (๖๐.๒๙) ๖๑ คน/ตารางกิโลเมตร จำนวนครัวเรือน ๑,๙๙๐ หลังคา แยกเป็น ดังนี้

หมู่ที่	ชื่อบ้าน	จำนวนครัวเรือน (หลังคา)	จำนวนประชากร (คน)		รวม
			ชาย	หญิง	
๑	บ้านโนนแดง	๑๖๙	๒๑๖	๒๐๘	๔๒๔
๒	บ้านหนองนกเขียน	๑๕๙	๒๖๑	๒๓๙	๕๐๐
๓	บ้านหนองกระทุ่ม	๑๔๐	๒๓๙	๒๔๙	๔๘๘
๔	บ้านปอแดง	๓๗๖	๕๘๔	๕๙๐	๑,๑๗๔
๕	บ้านหลุมเงิน	๒๗๑	๔๐๑	๔๐๐	๘๐๑
๖	บ้านหลุมหิน	๗๑	๗๕	๗๔	๑๔๙
๗	บ้านหนองกก	๓๐๙	๔๑๖	๔๑๙	๘๓๕
๘	บ้านหนองหว้า	๒๒๘	๓๑๓	๓๐๐	๖๑๓
๙	บ้านห้วยแก้ว	๙๑	๑๓๕	๑๔๗	๒๘๒
๑๐	บ้านหนองนกเขียน	๑๖๙	๒๔๗	๒๖๓	๕๑๐
รวม		๑,๙๙๐	๒,๘๘๗	๒,๘๘๙	๕,๗๗๖

ที่มา : สำนักงานทะเบียนอำเภอปักธงชัย ณ เดือน มีนาคม ๒๕๖๔

ตารางสถิติประชากรเปรียบเทียบ ตั้งแต่ปี พ.ศ. ๒๕๖๒ - ๒๕๖๔

หมู่ที่	ชื่อบ้าน	จำนวนครัวเรือน (หลังคา)			จำนวนประชากร (คน)									แนวโน้มจำนวนครัวเรือน	แนวโน้มจำนวนประชากร
		๒๕๖๒	๒๕๖๓	๒๕๖๔	๒๕๖๒			๒๕๖๓			๒๕๖๔				
					ชาย	หญิง	รวม	ชาย	หญิง	รวม	ชาย	หญิง	รวม		
๑	บ้านโนนแดง	๑๕๖	๑๖๘	๑๖๙	๒๒๒	๒๐๒	๔๒๔	๒๒๔	๒๑๒	๔๓๖	๒๑๖	๒๐๘	๔๒๔	(+) เพิ่มขึ้น	(-) ลด
๒	บ้านหนองนกเขียน	๑๕๓	๑๖๐	๑๕๙	๒๖๓	๒๓๙	๕๐๔	๒๖๖	๒๓๙	๕๐๕	๒๖๑	๒๓๙	๕๐๐	(+) เพิ่มขึ้น	(-) ลด
๓	บ้านหนองกระทุ่ม	๑๓๖	๑๓๗	๑๔๐	๒๔๖	๒๔๙	๔๙๕	๒๓๘	๒๕๐	๔๘๘	๒๓๙	๒๔๙	๔๘๘	(+) เพิ่มขึ้น	(-) ลด
๔	บ้านปอแดง	๓๖๓	๓๗๓	๓๗๖	๕๗๑	๕๘๒	๑,๑๕๒	๕๘๙	๕๙๕	๑,๑๘๔	๕๘๔	๕๙๐	๑,๑๗๔	(+) เพิ่มขึ้น	(=) คงที่
๕	บ้านหลุมเงิน	๒๕๐	๒๖๖	๒๗๑	๔๐๕	๓๙๓	๗๙๘	๔๐๐	๔๐๑	๘๐๑	๔๐๑	๔๐๐	๘๐๑	(+) เพิ่มขึ้น	(+) เพิ่มขึ้น
๖	บ้านหลุมหิน	๗๐	๗๑	๗๑	๗๔	๗๗	๑๕๑	๗๔	๗๒	๑๔๖	๗๕	๗๔	๑๔๙	(+) เพิ่มขึ้น	(=) คงที่
๗	บ้านหนองกก	๒๘๑	๓๐๑	๓๐๙	๔๐๘	๔๑๔	๘๒๒	๔๑๒	๔๑๙	๘๓๑	๔๑๖	๔๑๙	๘๓๕	(+) เพิ่มขึ้น	(+) เพิ่มขึ้น
๘	บ้านหนองหว้า	๒๑๔	๒๒๗	๒๒๘	๓๐๙	๓๐๒	๖๑๑	๓๑๑	๒๙๙	๖๑๐	๓๑๓	๓๐๐	๖๑๓	(+) เพิ่มขึ้น	(+) เพิ่มขึ้น
๙	บ้านห้วยแก้ว	๙๑	๙๑	๙๑	๑๓๓	๑๔๗	๒๘๐	๑๓๓	๑๔๕	๒๗๘	๑๓๕	๑๔๗	๒๘๒	(+) เพิ่มขึ้น	(+) เพิ่มขึ้น
๑๐	บ้านหนองนกเขียน	๑๖๔	๑๗๕	๑๗๖	๒๕๓	๒๗๔	๕๒๗	๒๔๘	๒๖๑	๕๐๙	๒๔๗	๒๖๓	๕๑๐	(+) เพิ่มขึ้น	(+) เพิ่มขึ้น
รวม		๑,๘๗๘	๑,๙๖๙	๑,๙๙๐	๒,๘๘๓	๒,๘๘๑	๕,๗๖๔	๒,๘๙๕	๒,๘๙๓	๕,๗๘๘	๒,๘๘๗	๒,๘๘๙	๕,๗๗๖	(+) เพิ่มขึ้น	(+) เพิ่มขึ้น

ที่มา : สำนักงานทะเบียนอำเภอปักธงชัย ณ เดือน มีนาคม ๒๕๖๔

แผนภูมิแสดงจำนวนครัวเรือนตำบลภูหลวงเปรียบเทียบ

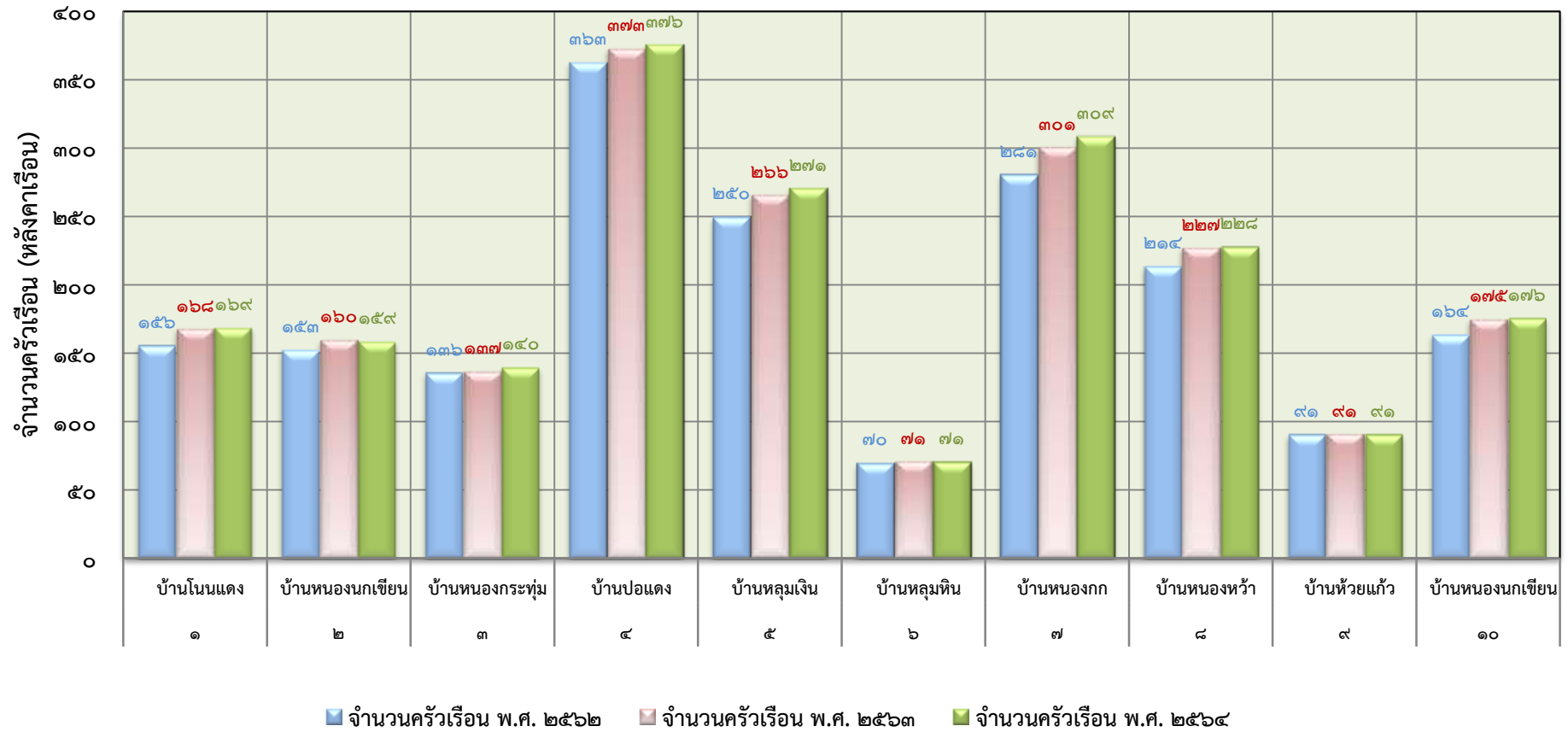

แผนภูมิแสดงจำนวนประชากรตำบลภูหลวงเปรียบเทียบ

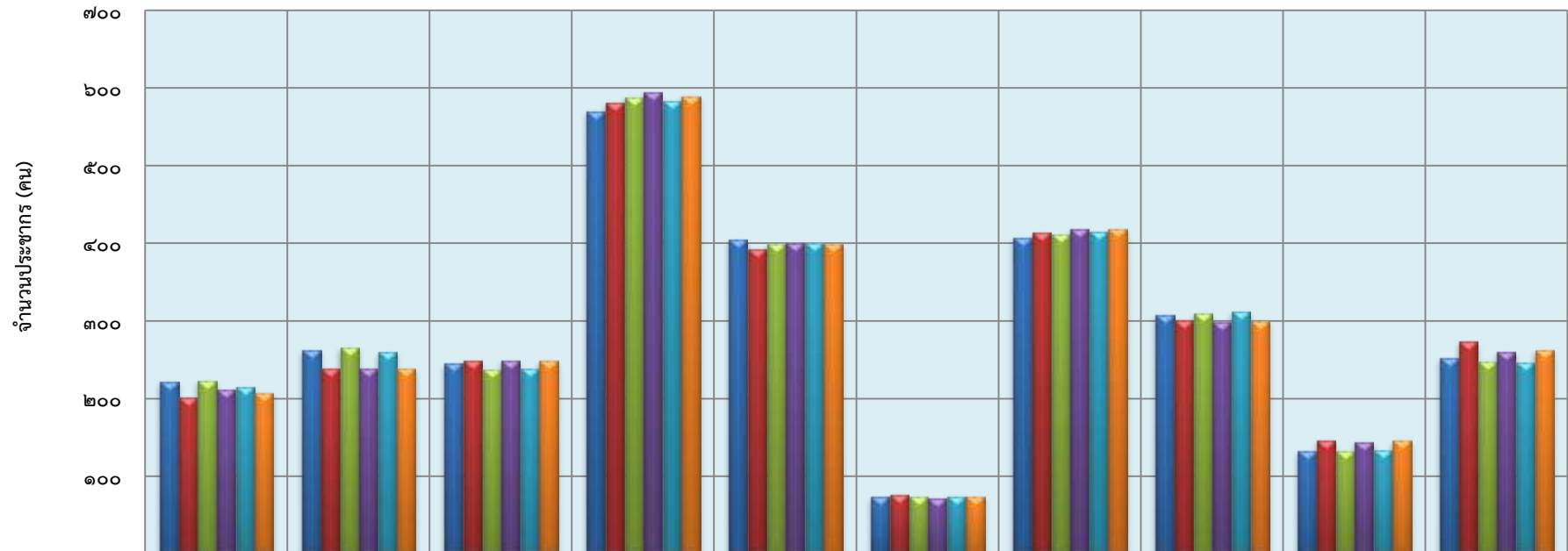

	บ้านโนนแดง	บ้านหนองนกเขียน	บ้านหนองกระทุ่ม	บ้านปอแดง	บ้านหลุมเงิน	บ้านหลุมหิน	บ้านหนองกก	บ้านหนองหัว	บ้านห้วยแก้ว	บ้านหนองนกเขียน
	๑	๒	๓	๔	๕	๖	๗	๘	๙	๑๐
■ จำนวนประชากร (คน) ๒๕๖๒ ชาย	๒๒๒	๒๖๓	๒๔๖	๕๗๑	๔๐๕	๗๔	๔๐๘	๓๐๙	๑๓๓	๒๕๓
■ จำนวนประชากร (คน) ๒๕๖๒ หญิง	๒๐๒	๒๓๙	๒๔๙	๕๘๒	๓๙๓	๗๗	๔๑๔	๓๐๒	๑๔๗	๒๗๔
■ จำนวนประชากร (คน) ๒๕๖๓ ชาย	๒๒๔	๒๖๖	๒๓๘	๕๘๙	๔๐๐	๗๔	๔๑๒	๓๑๑	๑๓๓	๒๔๘
■ จำนวนประชากร (คน) ๒๕๖๓ หญิง	๒๑๒	๒๓๙	๒๕๐	๕๙๕	๔๐๑	๗๒	๔๑๙	๒๙๙	๑๔๕	๒๖๑
■ จำนวนประชากร (คน) ๒๕๖๔ ชาย	๒๑๖	๒๖๑	๒๓๙	๕๘๔	๔๐๑	๗๕	๔๑๖	๓๑๓	๑๓๕	๒๔๗
■ จำนวนประชากร (คน) ๒๕๖๔ หญิง	๒๐๘	๒๓๙	๒๔๙	๕๙๐	๔๐๐	๗๔	๔๑๙	๓๐๐	๑๔๗	๒๖๓

๓.๒ ช่วงอายุและจำนวนประชากร

ตารางสถิติแสดงช่วงอายุและจำนวนประชากรตำบลภูหลวง

ลำดับที่	ช่วงอายุ (ปี)	จำนวนประชากร (คน)		รวม
		ชาย	หญิง	
๑	อายุต่ำกว่า ๑๘ ปี	๕๗๔	๕๓๓	๑,๑๐๗
๒	อายุ ๑๘ - ๖๐ ปี	๑,๘๖๓	๑,๘๒๙	๓,๖๙๒
๓	อายุมากกว่า ๖๐ ปี	๔๔๙	๕๒๖	๙๗๕
รวม		๒,๘๘๖	๒,๘๘๘	๕,๗๗๔

ที่มา : สำนักงานทะเบียนอำเภอปักธงชัย ณ เดือน มีนาคม ๒๕๖๔



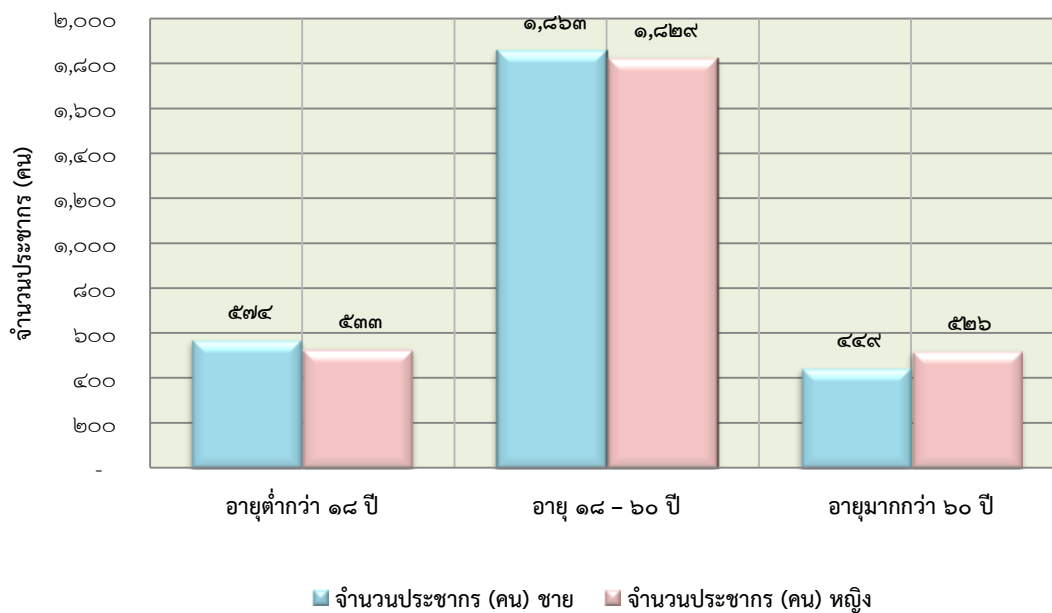





แผนภูมิแสดงจำนวนประชากรแยกตามช่วงอายุเปรียบเทียบ



แผนที่แหล่งน้ำ
ตำบลอุทตอง อำเภอปรางค์มัย จังหวัดนครราชสีมา
Tambon idn 301416

 **ขอบเขตตำบล**
 **ขอบเขตตำบลอื่นๆ**

สัญลักษณ์ LEGEND

-  พืดหมู่บ้าน
-  2.1 แม่น้ำ ห้วย คลอง
-  2.2 ทบอง กุด บึง
-  2.3 พื้นที่ชุ่มน้ำ เช่น ป่าบุง ป่าทาม พุ ป่าสาธุ น้ขุด
-  3.1 อ่างเก็บน้ำ
-  3.2 เขื่อน
-  3.3 ระบบส่งน้ำ สุบน้ำ
-  3.4 สระเก็บน้ำ
-  3.5 บ่อนบาด (บ่อตอก บ่อสูบ ที่มีโช้ประปาหมู่บ้าน)
-  3.6 บ่อน้ำเค็ม
-  3.7 ประปาชนบท
-  3.8 โครงการที่ต้องการ

หมายเหตุ สัญลักษณ์อื่นๆ ใ้ตามหลักเกณฑ์ของกรมแผนที่ทหาร ฉบับน L7018

 จัดทำโดย
 สำนักงานทรัพยากรน้ำภาค 5 นครราชสีมา
 กรมทรัพยากรน้ำ
 โทร. 044-920254 ถึง 7
 Email : rnm_station@yahoo.com
 พิมพ์ครั้งที่ EDITION เมษายน 2552

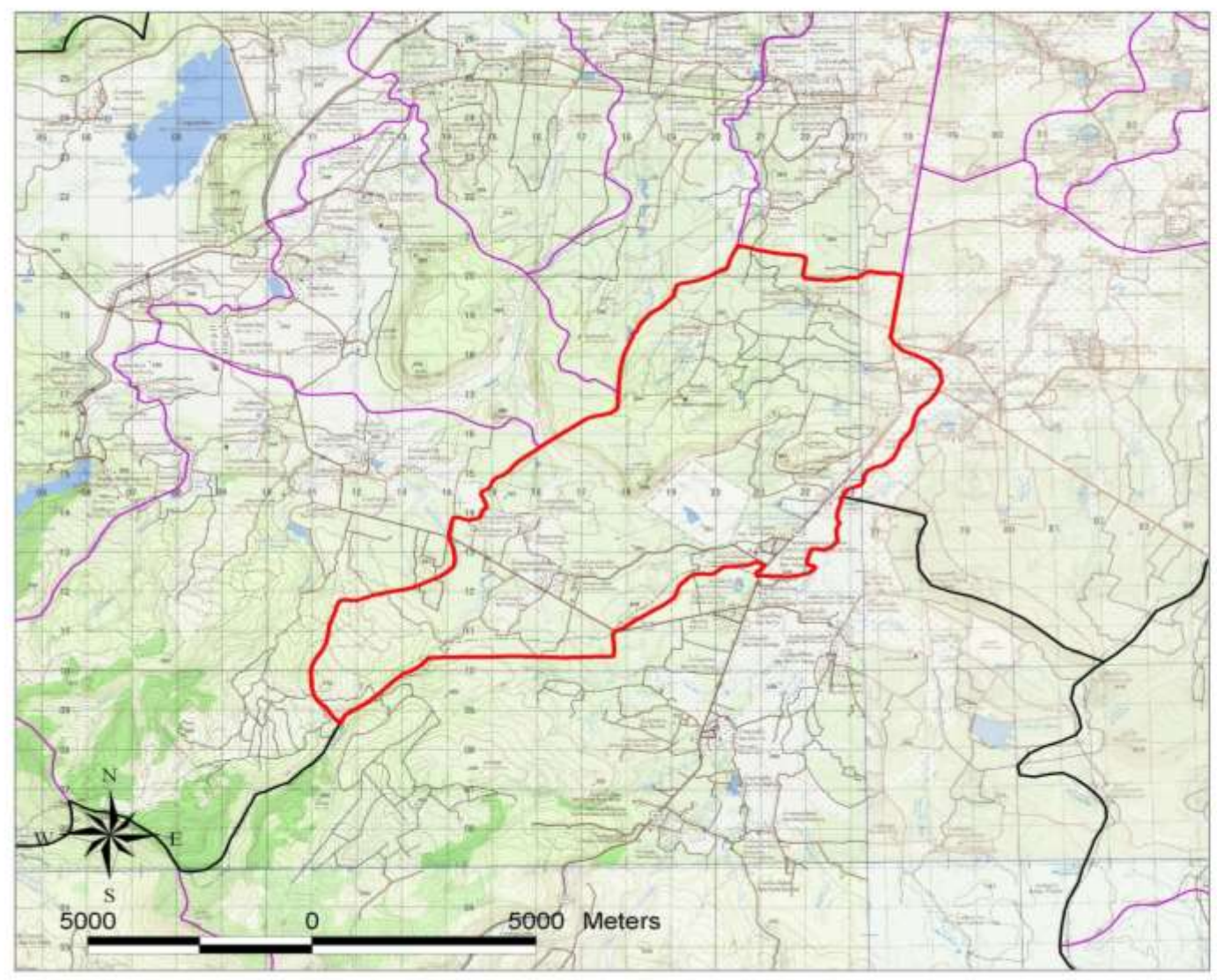

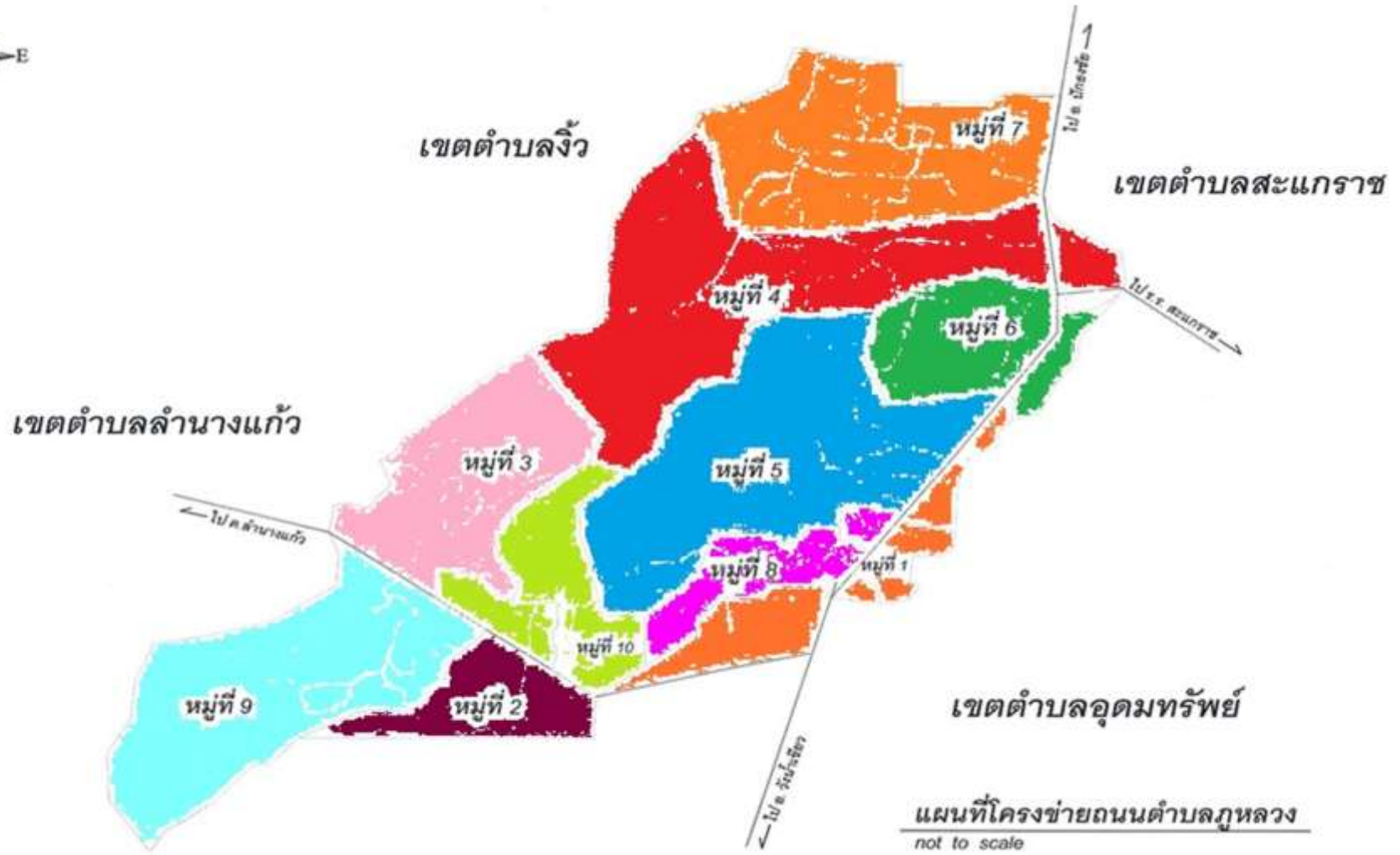

๔. สภาพทางสังคม

๔.๑ การศึกษา

- ข้อมูลศูนย์พัฒนาเด็กเล็ก (อนุบาล ๓ ขวบ) อปต.จัดตั้งเอง ๓ แห่ง ได้แก่

๑. ศูนย์พัฒนาเด็กเล็กโรงเรียนบ้านหนองกก สถานที่ตั้ง โรงเรียนบ้านหนองกก

ประเภท	ชาย	หญิง	รวม
นักเรียน (คน)	๑๒	๓	๑๕
ครูฯ (คน)	-	๑	๑
ผดต. (คน)	-	-	-
ห้องเรียน (ห้อง)	๑		๑

๒. ศูนย์พัฒนาเด็กเล็กโรงเรียนบ้านหนองนกเขียน สถานที่ตั้ง โรงเรียนหนองนกเขียนสามัคคี

ประเภท	ชาย	หญิง	รวม
นักเรียน (คน)	๓๑	๑๔	๔๕
ครูฯ (คน)	-	๑	๑
ผช.ผดต. (คน)	-	๑	๑
ห้องเรียน (ห้อง)	๒		๒

๓. ศูนย์พัฒนาเด็กเล็กองค์การบริหารส่วนตำบลภูหลวง หมู่ที่ ๕ บ้านหลุมเงิน

ประเภท	ชาย	หญิง	รวม
นักเรียน (คน)	๑๐	๙	๑๙
ครูฯ (คน)	-	๑	๑
ผดต. (คน)	-	-	-
ห้องเรียน (ห้อง)	๑		๑

- ระบบการศึกษานอกโรงเรียน

- ที่อ่านหนังสือพิมพ์ประจำหมู่บ้าน จำนวน ๑๐ แห่ง
- ห้องสมุดประชาชนตำบล จำนวน ๑ แห่ง
- ศูนย์การเรียนรู้ชุมชนตำบล (กศน.) จำนวน ๑ แห่ง

- การศึกษาอื่น

- วิทยาลัยแม่ชี จำนวน ๑ แห่ง

- ระดับการศึกษาของประชาชนในตำบล

- ประถมศึกษา (ป.๑-๖) ร้อยละ ๓๗.๘๘
- มัธยมศึกษาตอนต้น (ม.๑-๓) ร้อยละ ๒๕.๘๒
- มัธยมศึกษาตอนปลาย หรือเทียบเท่า (ปวช., ปกศ.) ร้อยละ ๑๕.๒๒
- อนุปริญญา หรือเทียบเท่า (ปวส., ปกศ.สูง, ปวท.) ร้อยละ ๒.๖๗
- ปริญญาตรี หรือสูงกว่าปริญญาตรี ร้อยละ ๑.๕๖
- เด็กก่อนวัยเรียน (๑-๖ปี) ได้รับการศึกษาจากศูนย์พัฒนาเด็กเล็ก
- เด็กเล็ก หรือโรงเรียนอนุบาล จำนวน ๙๗๑ คน ร้อยละ ๑๖.๘๔
- เด็กที่จบการศึกษาภาคบังคับได้ศึกษาต่อ ๑,๗๖๕ คน ร้อยละ ๓๐.๖๒
- เด็กจบการศึกษาระดับมัธยมได้ศึกษาต่อ ๑๒๐ คน ร้อยละ ๒

- ข้อมูลด้านการศึกษา โรงเรียนประถมศึกษา จำนวน ๔ แห่ง

ตารางแสดงข้อมูลจำนวนนักเรียนในตำบลภูหลวง อำเภอปักธงชัย จังหวัดนครราชสีมา

โรงเรียน/ระดับชั้น	หนองนกเขียน			หลุมเงิน			โนนแดง			หนองกก			รวมสุทธิ
	นักเรียนชาย	นักเรียนหญิง	รวม	นักเรียนชาย	นักเรียนหญิง	รวม	นักเรียนชาย	นักเรียนหญิง	นักเรียนชาย	นักเรียนหญิง	รวม	รวม	
อนุบาล ๒	๑๒	๘	๒๐	๕	๓	๘	๑	๔	๕	๘	๔	๑๒	๔๕
อนุบาล ๓	๑๐	๑๒	๒๒	๕	๓	๘	๒	๑	๓	๖	๑๐	๑๖	๔๙
รวมอนุบาล	๒๒	๒๐	๔๒	๑๐	๖	๑๖	๓	๕	๘	๑๔	๑๔	๒๘	๙๔
ป. ๑	๗	๒๒	๒๙	๗	๑	๘	๑	๑	๒	๕	๔	๙	๔๘
ป. ๒	๑๓	๒๑	๓๔	๕	๔	๙	๕	๒	๗	๕	๕	๑๐	๖๐
ป. ๓	๑๔	๑๒	๒๖	๕	๔	๙	๔	๑	๕	๔	๔	๘	๔๘
ป. ๔	๙	๗	๑๖	๖	๔	๑๐	๐	๒	๒	๖	๓	๙	๓๗
ป. ๕	๑๔	๑๒	๒๖	๓	๔	๗	๓	๐	๓	๒	๓	๕	๔๑
ป. ๖	๑๒	๑๐	๒๒	๖	๔	๑๐	๒	๐	๒	๓	๑	๔	๓๘
รวมประถมศึกษา	๖๙	๘๔	๑๕๓	๓๒	๒๑	๕๓	๑๘	๑๑	๒๙	๓๙	๓๔	๔๕	๒๘๐
ม.๑	๘	๕	๑๓	๐	๐	๐	๐	๐	๐	๐	๐	๐	๑๓
ม.๒	๑๐	๙	๑๙	๐	๐	๐	๐	๐	๐	๐	๐	๐	๑๙
ม.๓	๑๒	๑๑	๒๓	๐	๐	๐	๐	๐	๐	๐	๐	๐	๒๓
รวมมัธยมศึกษา	๓๐	๒๕	๕๕	๐	๐	๐	๐	๐	๐	๐	๐	๐	๕๕
รวมสุทธิ	๑๒๑	๑๒๙	๒๕๐	๔๒	๒๗	๖๙	๑๘	๑๑	๒๙	๕๓	๔๘	๔๕	๓๙๓

ที่มา : ข้อมูลจากการสำรวจข้อมูลประจำปีของกองการศึกษาฯ อบต.ภูหลวง ณ เดือน มีนาคม ๒๕๖๓

แผนภูมิแสดงจำนวนนักเรียนระดับอนุบาลตำบลภูหลวง



แผนภูมิแสดงจำนวนนักเรียนตำบลภูหลวงเปรียบเทียบ ประจำปี ๒๕๖๓

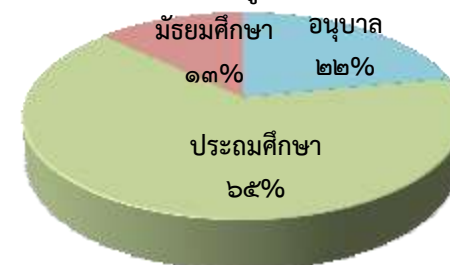

แผนภูมิแสดงจำนวนนักเรียนระดับประถมศึกษาในตำบลภูหลวง

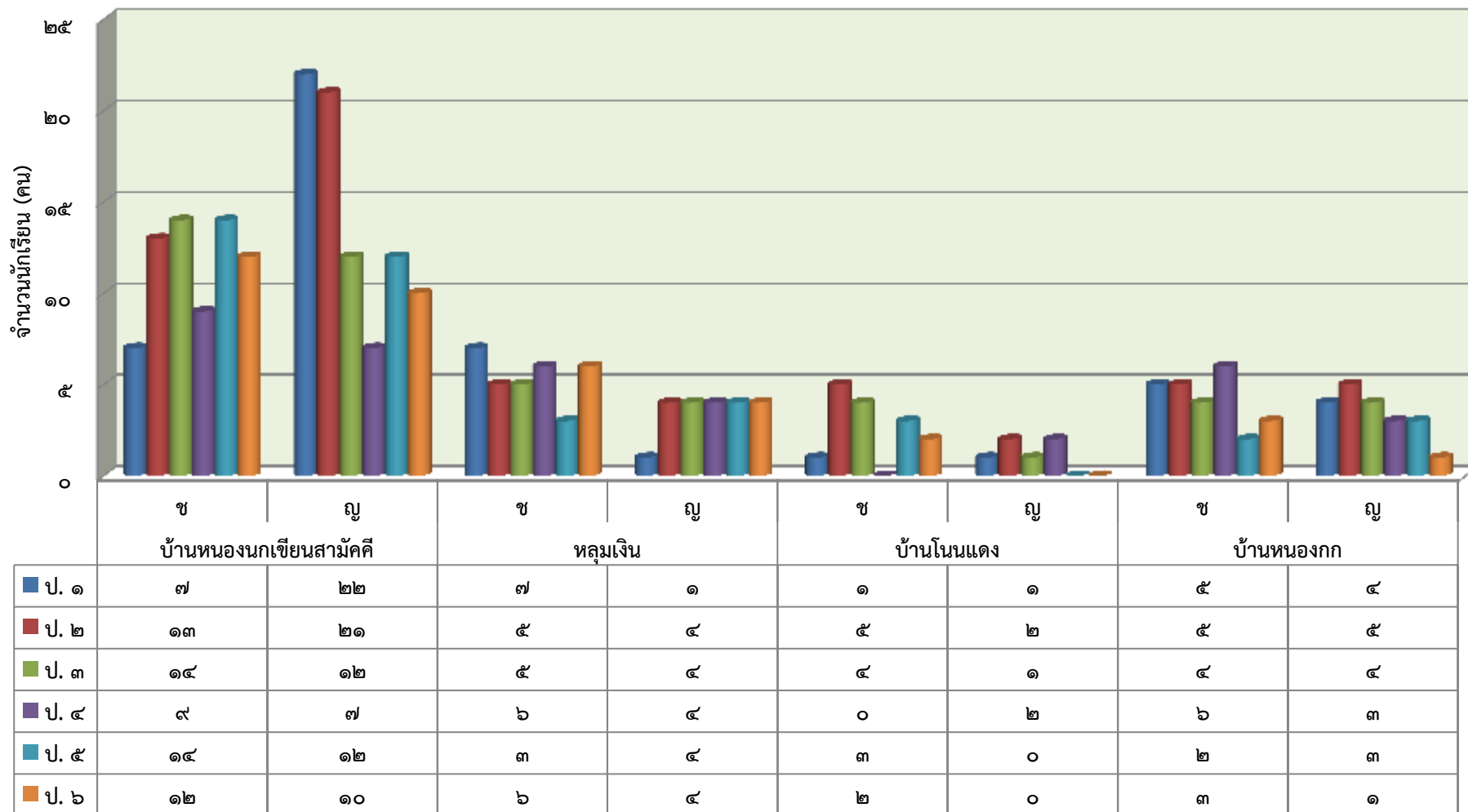

๔.๒ การสาธารณสุข

- สถานีอนามัยประจำตำบล (หมู่.๒)	จำนวน	๑	แห่ง
- ศูนย์ ศสมช.	จำนวน	๙	แห่ง
- บุคลากรสาธารณสุข	จำนวน	๓	คน
- อาสาสมัครสาธารณสุข	จำนวน	๑๒๘	คน
- ผู้สูงอายุ (อายุตั้งแต่ ๖๐ ปี ขึ้นไป)	จำนวน	๗๒๗	คน
- ผู้พิการ	จำนวน	๙๕	คน
- อัตราการมีและใช้ส้วมราดน้ำ	จำนวน	ร้อยละ	๑๐๐

สถิติเกี่ยวกับการให้บริการ การแพทย์ฉุกเฉิน (Emergency Medical Services (EMS)

- เจ้าหน้าที่ผู้ให้บริการ	จำนวน	๕	คน
- รถยนต์	จำนวน	๒	คัน
- รถบรรทุกน้ำ	จำนวน	๑	คน
- สถิติการให้บริการ (เฉลี่ย)	จำนวน	๓๙๒	ราย/ปี

ตารางสถิติการให้บริการการแพทย์ฉุกเฉิน อบต.ภูหลวง อำเภอปักธงชัย จังหวัดนครราชสีมา

ปี/เดือน	ปี พ.ศ. ๒๕๖๒							ปี พ.ศ. ๒๕๖๓						
	อุบัติเหตุ			เจ็บป่วยฉุกเฉิน		รวม		อุบัติเหตุ			เจ็บป่วยฉุกเฉิน		รวม	
	จำนวน (ครั้ง)	บาดเจ็บ (ราย)	เสียชีวิต (ราย)	จำนวน (ครั้ง)	จำนวนผู้ป่วย (ราย)	จำนวน (ครั้ง)	จำนวนผู้ใช้บริการ (ราย)	จำนวน (ครั้ง)	บาดเจ็บ (ราย)	เสียชีวิต (ราย)	จำนวน (ครั้ง)	จำนวนผู้ป่วย (ราย)	จำนวน (ครั้ง)	จำนวนผู้ใช้บริการ (ราย)
มกราคม	๖	๖	๐	๓๐	๓๐	๓๖	๓๖	๑๑	๑๑	๐	๓๖	๓๖	๔๗	๔๗
กุมภาพันธ์	๐	๐	๐	๓๕	๓๕	๓๕	๓๕	๗	๗	๐	๒๕	๒๕	๓๒	๓๒
มีนาคม	๓	๓	๐	๒๙	๒๙	๓๑	๓๑	๓	๓	๐	๒๓	๒๓	๒๖	๒๖
เมษายน	๖	๖	๐	๑๖	๑๖	๒๒	๒๒	๓	๔	๐	๓๕	๓๕	๓๘	๓๘
พฤษภาคม	๓	๓	๐	๒๖	๒๖	๒๙	๒๙	๖	๙	๐	๒๖	๒๖	๓๒	๓๒
มิถุนายน	๔	๔	๐	๒๘	๒๘	๓๒	๓๒	๓	๒	๑	๓๔	๓๔	๓๗	๓๗
กรกฎาคม	๒	๒	๐	๒๓	๒๓	๒๕	๒๕	๐	๐	๐	๒๕	๒๕	๒๕	๒๕
สิงหาคม	๗	๗	๐	๓๑	๓๑	๓๘	๓๘	๘	๘	๐	๒๖	๒๖	๓๔	๓๔
กันยายน	๗	๗	๐	๓๑	๓๑	๓๘	๓๘	๒	๒	๐	๓๒	๓๒	๓๔	๓๔
ตุลาคม	๓	๓	๐	๓๓	๓๓	๓๖	๓๖	๔	๔	๐	๑๗	๑๗	๒๑	๒๑
พฤศจิกายน	๒	๒	๐	๔๔	๔๔	๔๖	๔๖	๗	๗	๐	๒๗	๒๗	๓๔	๓๔
ธันวาคม	๖	๖	๐	๒๘	๒๘	๓๔	๓๔	๖	๖	๒	๒๘	๒๘	๓๔	๓๖
รวม	๔๙	๔๙	๐	๓๕๔	๓๕๔	๔๐๒	๔๐๒	๖๐	๖๓	๓	๓๓๔	๓๓๔	๓๙๔	๓๙๖

ที่มา : ข้อมูลจากการติดตามประเมินผลโครงการโดย งานบริหารงานทั่วไป และ งานป้องกันฯ สำนักปลัดฯ อบต.ภูหลวง ณ เดือน มีนาคม ๒๕๖๓

แผนภูมิแสดงสถิติการให้บริการการแพทย์ฉุกเฉินกรณีเกิดอุบัติเหตุในตำบลภูหลวงเปรียบเทียบ

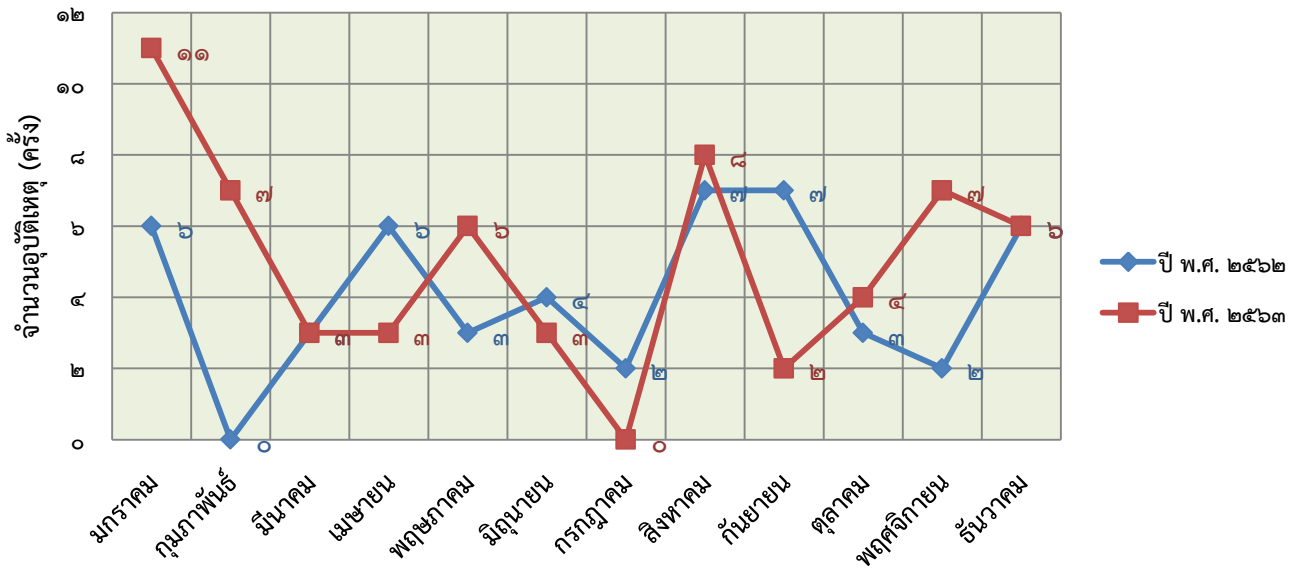

ที่มา : ข้อมูลจากตารางสถิติการให้บริการการแพทย์ฉุกเฉิน โดยงานบริหารงานทั่วไป และ งานป้องกันฯ สำนักปลัดฯ อบต.ภูหลวง ณ เดือน มีนาคม ๒๕๖๓

แผนภูมิแสดงสถิติการให้บริการการแพทย์ฉุกเฉินกรณีเจ็บป่วยฉุกเฉินในตำบลภูหลวงเปรียบเทียบ

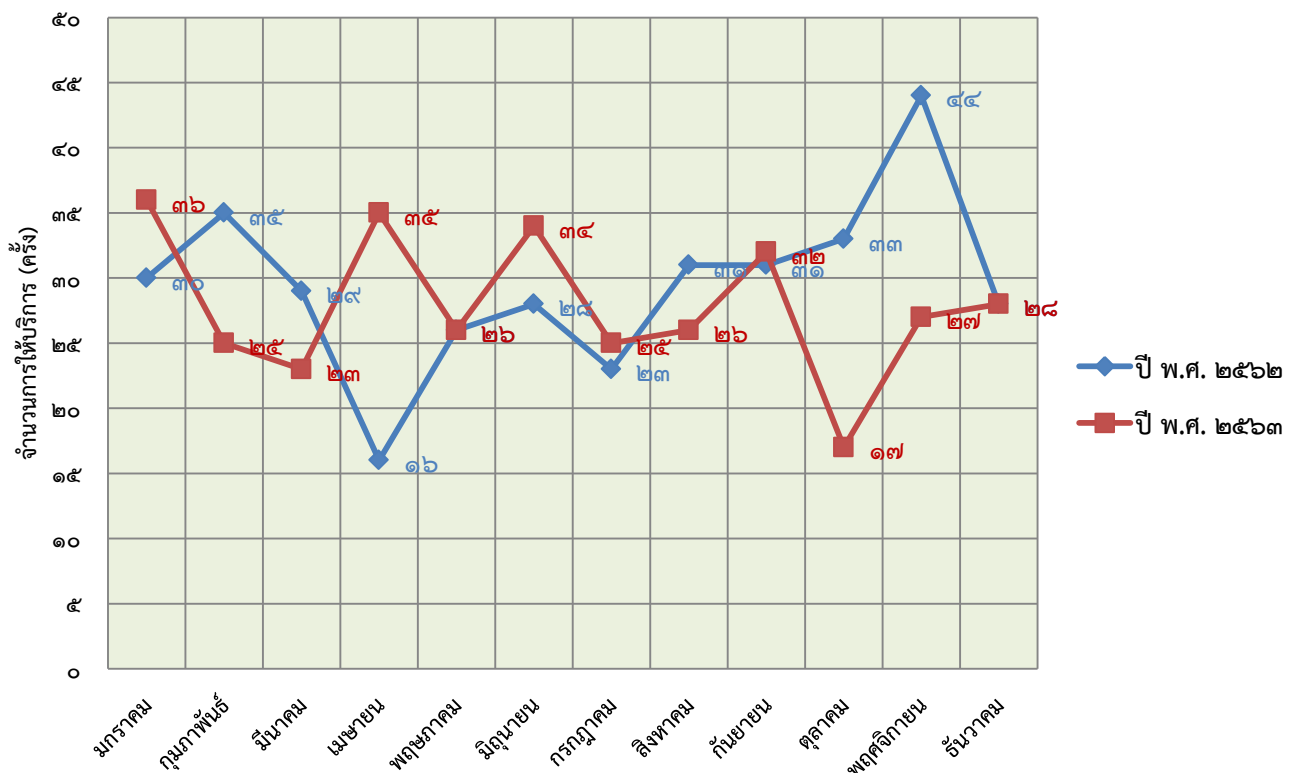

ที่มา : ข้อมูลจากตารางสถิติการให้บริการการแพทย์ฉุกเฉิน โดย งานบริหารงานทั่วไป และ งานป้องกันฯ สำนักปลัดฯ อบต.ภูหลวง ณ เดือน มีนาคม ๒๕๖๓

แผนภูมิแสดงสถิติการให้บริการการแพทย์ฉุกเฉินในตำบลภูหลวงเปรียบเทียบ

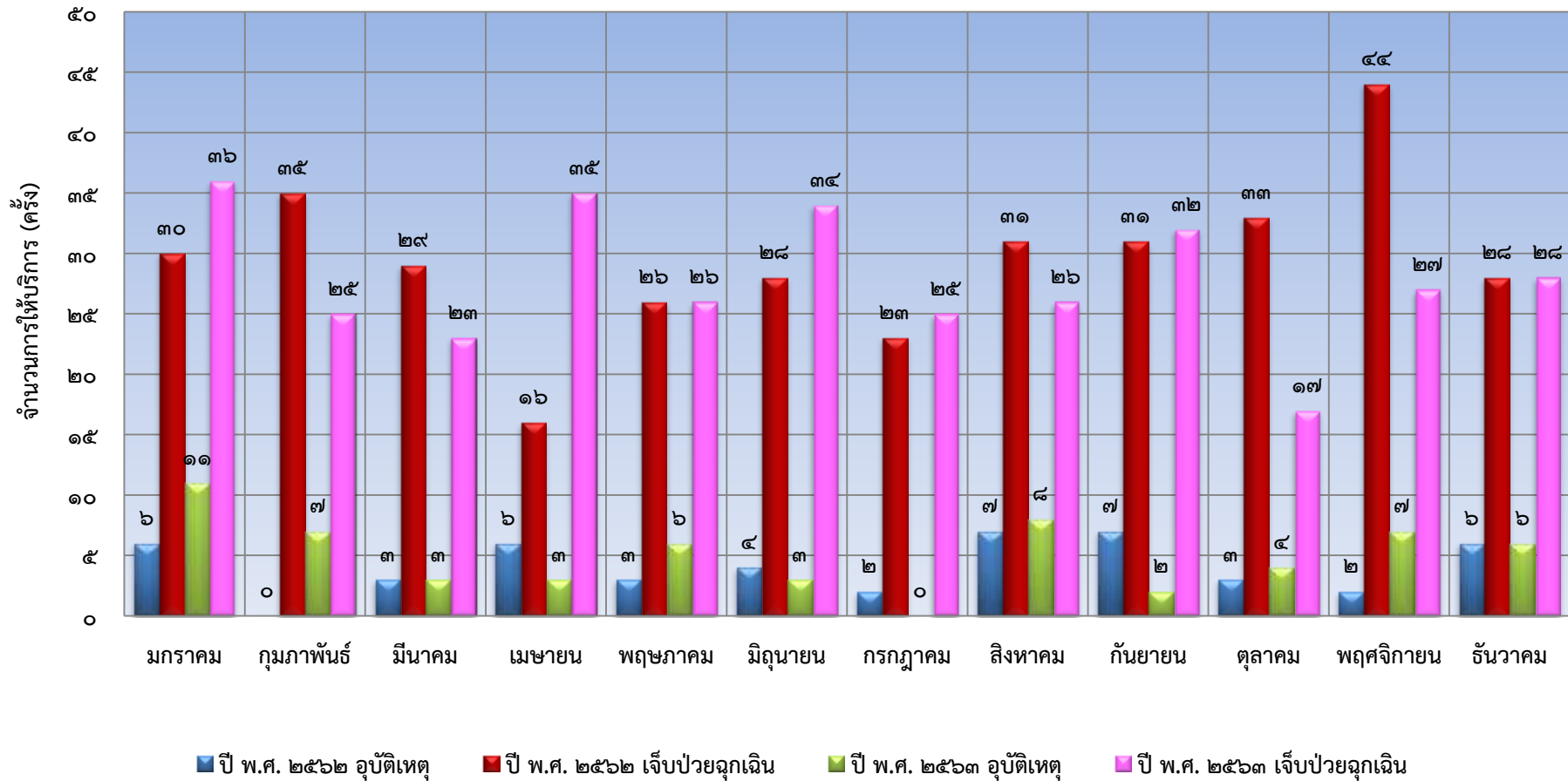

ที่มา : ข้อมูลจากตารางสถิติการให้บริการการแพทย์ฉุกเฉิน โดย งานบริหารงานทั่วไป และ งานป้องกันฯ สำนักปลัดฯ อบต.ภูหลวง ณ เดือน มีนาคม ๒๕๖๓

๔.๓ อาชญากรรม (ความปลอดภัยในชีวิตและทรัพย์สิน)

- ที่พักสายตรวจประจำตำบล จำนวน ๑ แห่ง (อัตรากำลัง ๓ นาย)
- อาสาสมัครตำรวจชุมชน จำนวน ๔๕ คน
- อปพร. จำนวน ๑๐๓ คน

๔.๔ ยาเสพติด

- มีศูนย์ปฏิบัติการป้องกันและปราบปรามยาเสพติดตำบลภูหลวง (ศป.ปส.อบต.ภูหลวง) จำนวน ๑ แห่ง
- เจ้าหน้าที่ผู้ปฏิบัติงานด้านยาเสพติด ดังนี้

บัญชีรายชื่อเจ้าหน้าที่ผู้ปฏิบัติงานด้านยาเสพติด องค์การบริหารส่วนตำบลภูหลวง อำเภอปรางค์ จังหวัดนครราชสีมา

ลำดับ	เลขประจำตัวประชาชน	คำนำหน้านาม - ชื่อตัว - ชื่อสกุล	ตำแหน่ง	ระดับ	สังกัด (ระบุชื่อหน่วยงาน)	กรม	ประเภทกำลังพล	
							โดยตรง	เกื้อกูล
๑.	๓๓๐๐๗๐๐๑๔๓๗๖๑	นายพัฒนศักดิ์ ราชู	จพง.ป้องกันและบรรเทาสาธารณภัย	ชำนาญงาน	อบต.ภูหลวง	ส่งเสริมการปกครองท้องถิ่น	✓	
๒.	๑๓๐๙๙๐๐๑๐๙๒๒๓	นายฉัตรวิษ วันกิ่ง	พนักงานขับรถยนต์	-	อบต.ภูหลวง	ส่งเสริมการปกครองท้องถิ่น	✓	
๓.	๑๓๐๙๙๐๐๘๖๙๒๒๘	นายนิวัฒน์ สีนเฮวี่	พนักงานขับรถยนต์	-	อบต.ภูหลวง	ส่งเสริมการปกครองท้องถิ่น	✓	
๔.	๓๑๙๑๑๐๐๓๗๓๙๙๗	นายณัฐพงษ์ จงเย็นกลาง	พนักงานจ้างเหมา	-	อบต.ภูหลวง	ส่งเสริมการปกครองท้องถิ่น		✓
๕.	๑๓๐๙๙๐๑๐๓๓๐๒๖	นายณัฐพงษ์ จันทรัชย์	พนักงานจ้างเหมา	-	อบต.ภูหลวง	ส่งเสริมการปกครองท้องถิ่น		✓

ที่มา : ข้อมูลจาก งานป้องกันและบรรเทาสาธารณภัย สำนักปลัดฯ อบต.ภูหลวง ณ เดือน มีนาคม ๒๕๖๔

๔.๕ การสังคมสงเคราะห์

ข้อมูล กลุ่มเป้าหมาย/คนไร้ที่พึ่ง ของหน่วยงาน องค์การบริหารส่วนตำบลภูหลวง

ลำดับที่	ชื่อ - นามสกุล	ที่อยู่		อาชีพ	รายได้	สุขภาพ	ปัญหาครอบครัว	ความช่วยเหลือที่ต้องการ	การช่วยเหลือที่เคยได้รับในรอบปีที่ผ่านมา	หมายเหตุ
		บ้าน	หมู่ที่							
๑	นายดำ รักสำโรง	๙/๑	๑	ว่างงาน	-	พิการ	-	ป่วยติดเตียง	-	
๒	นายสมชาย เงินทอง	๒๖	๑	ว่างงาน	-	พิการ	-	ป่วยติดเตียง	-	
๓	นายประเสริฐ เขตสระน้อย	๓๙	๑	รับจ้าง	๒,๐๐๐	พิการ	-	ทุนเลี้ยงชีพ	-	
๔	นายศรชัย สอนศรี	๘๒	๑	รับจ้าง	๒,๐๐๐	-	รายได้น้อย	ทุนเลี้ยงชีพ	-	
๕	ด.ช.ธีรชาติ แก้วเขียว	๑๔๑	๑	-	-	พิการ	-	ซ่อมแซมที่อยู่อาศัย	-	
๖	น.ส.พิมพา แก้วเขียว	๑๔๑	๑	รับจ้าง	๓,๐๐๐	-	ครอบครัวแตกแยก ดูแลเด็ก ๒ คน เพียงลำพังเป็นเด็ก พิการ ๑ คน	ทุนเลี้ยงชีพดูแลเด็ก	ได้รับเงินช่วยเหลือ พมจ. ๓,๐๐๐ บาท (ปี ๒๕๖๔)	
๕	นางสมหมาย แคมจันทิก	๒๘/๑	๒	รับจ้าง	๒,๐๐๐	ไม่แข็งแรง	รายได้น้อย	ทุนเลี้ยงชีพ	-	
๖	นายชัยณรงค์ ร่มรวย	๖๖	๒	ว่างงาน	-	พิการ	-	ป่วยติดเตียง	-	
๗	น.ส.รำไพ แซ่มจันทร์ทิก	๑๒๐	๒	-	-	ไม่แข็งแรง	ครอบครัวแตกแยก ดูแลหลาน ๓ คน	ทุนเลี้ยงชีพ ดูแลเด็ก	ได้รับเงินช่วยเหลือ พมจ. ๓,๐๐๐ บาท (ปี ๒๕๖๔)	
๘	น.ส.ชนิษฐา โมราสูงเนิน	๒๕๖	๔	รับจ้าง	๒,๐๐๐	ไม่แข็งแรง	รายได้น้อย ดูแลแม่ ป่วยเป็นโรคอ้วน	ทุนเลี้ยงชีพ	ได้รับเงินช่วยเหลือ พมจ. ๑,๐๐๐ บาท (ปี ๒๕๖๔)	
๙	นางสมบูรณ์ ไหญ่กลาง	๑๓๕/๑	๕	รับจ้าง	๓,๐๐๐	พิการ	แตกแยก	ต้องการที่อยู่อาศัย	-	
๑๐	นางคำพวน เหมือนครบุรี	๘๔	๕	รับจ้าง	๓,๐๐๐	-	-	ต้องการที่อยู่อาศัย	-	
๑๑	ด.ช.กำพล พงษ์สิทธิศักดิ์	๒๕/๒	๕	เรียน	-	-	-	ทุนการศึกษา	-	
๑๒	นางวารีย์ ดวงหัสดี	๒๒	๕	ว่างงาน	-	พิการ	-	ป่วยติดเตียง		
๑๓	นางนิคิด เลี่ยมกิง	๗๐	๕	ว่างงาน	-	พิการ	-	ป่วยติดเตียง		
๑๔	นายสถาพร ทับทิม	๒๐๘	๕	ว่างงาน	-	พิการ	-	ป่วยติดเตียง		
๑๕	นางเรือง ดุตะคุ	๒๐/๒		ว่างงาน	-	พิการ	-	ป่วยติดเตียง		

ลำดับที่	ชื่อ - นามสกุล	ที่อยู่		อาชีพ	รายได้	สุขภาพ	ปัญหาครอบครัว	ความช่วยเหลือที่ต้องการ	การช่วยเหลือที่เคยได้รับในรอบปีที่ผ่านมา	หมายเหตุ
		บ้าน	หมู่ที่							
๑๖	นางแดง ชีดกิง	๒๕	๗	-	-	ไม่แข็งแรง	-	ต้องการทำห้องน้ำ	-	
๑๗	นางทอน จักกระโทก	๑๒๐	๗	รับจ้าง	๑,๕๐๐	ไม่แข็งแรง	-	ซ่อมแซมที่อยู่อาศัย	ถุงยังชีพ	
๑๘	นายสัญญา กลิ่นกิง	๑๘๖	๗	รับจ้าง	๑,๕๐๐	ไม่แข็งแรง	-	ไม่มีไฟฟ้าใช้	-	
๑๙	นางพุด บุชบา	๖๒	๘	-	-	ไม่แข็งแรง	-	ซ่อมแซมที่อยู่อาศัย	-	
๒๐	นางพอพิง สีนเฮาว์	๑๓๕	๘	-	-	ไม่แข็งแรง	-	ซ่อมแซมที่อยู่อาศัย	-	
๒๑	นายวันชัย งามเกษม	๒๘	๙	รับจ้าง	๓,๐๐๐	-	-	ต้องการทำห้องน้ำ	ถุงยังชีพ	
๒๒	นายโถม เห่งกระโทก	๑๔๐/๒	๑๐	-	-	แข็งแรง	-	ต้องการมีบัตรประชาชน	-	
๒๓	นายสมร มาลัยยะ	๓๔	๑๐	ว่างงาน	-	พิการ	-	ป่วยติดเตียง	-	
๒๔	นางสมบูรณ์ ไหญ่กลาง	๑๓๕/๑	๕	รับจ้าง	๓,๐๐๐	พิการ	แตกแยก	ต้องการที่อยู่อาศัย	-	
๒๕	นางคำพวน เหมือนครบุรี	๘๔	๕	รับจ้าง	๓,๐๐๐	-	-	ต้องการที่อยู่อาศัย	-	
๒๖	ด.ช.กำพล พงษ์สิทธิศักดิ์	๒๕/๒	๕	เรียน	-	-	-	ทุนการศึกษา	-	
๒๗	นางวารีย์ ดวงหัสดี	๒๒	๕	ว่างงาน	-	พิการ	-	ป่วยติดเตียง		
๒๘	นางนิตติ เลี่ยมกิง	๗๐	๕	ว่างงาน	-	พิการ	-	ป่วยติดเตียง		
๒๙	นายสถาพร ทับทิม	๒๐๘	๕	ว่างงาน	-	พิการ	-	ป่วยติดเตียง		
๓๐	นางเรือง ดุตะคุ	๒๐/๒		ว่างงาน	-	พิการ	-	ป่วยติดเตียง		
๓๑	นางแดง ชีดกิง	๒๕	๗	-	-	ไม่แข็งแรง	-	ต้องการทำห้องน้ำ	-	
๓๒	นางทอน จักกระโทก	๑๒๐	๗	รับจ้าง	๑,๕๐๐	ไม่แข็งแรง	-	ซ่อมแซมที่อยู่อาศัย	ถุงยังชีพ	
๓๓	นายสัญญา กลิ่นกิง	๑๘๖	๗	รับจ้าง	๑,๕๐๐	ไม่แข็งแรง	-	ไม่มีไฟฟ้าใช้	-	
๓๔	นางพุด บุชบา	๖๒	๘	-	-	ไม่แข็งแรง	-	ซ่อมแซมที่อยู่อาศัย	-	
๓๕	นางพอพิง สีนเฮาว์	๑๓๕	๘	-	-	ไม่แข็งแรง	-	ซ่อมแซมที่อยู่อาศัย	-	
๓๖	นายวันชัย งามเกษม	๒๘	๙	รับจ้าง	๓,๐๐๐	-	-	ต้องการทำห้องน้ำ	ถุงยังชีพ	
๓๗	นายโถม เห่งกระโทก	๑๔๐/๒	๑๐	-	-	แข็งแรง	-	ต้องการมีบัตรประชาชน		
๓๘	นายสมร มาลัยยะ	๓๔	๑๐	ว่างงาน	-	พิการ	-	ป่วยติดเตียง		

ที่มา : ข้อมูลจาก งานพัฒนาชุมชน สำนักปลัดฯ อบต.ภูหลวง ณ เดือน มีนาคม ๒๕๖๔

การปรับสภาพแวดล้อมที่อยู่อาศัยสำหรับคนพิการ ผู้สูงอายุและผู้ที่อยู่ในระยะที่จำเป็นต้องได้รับการฟื้นฟูสมรรถภาพ

ลำดับที่	ชื่อ - นามสกุล	ที่อยู่	สถานะ	หมายเหตุ
๑	นายฉลอง แถมสูงเนิน	๑๓๗ หมู่ ๔	ยังไม่ได้รับการช่วยเหลือ	
๒	นายชัยน บุญกิจ	๑๕๓ หมู่ ๔		ได้รับเงินชดเชยกรณีบุตรเสียชีวิต
๓	น.ส.วนิดา สิ้นเฮวี่	๑๓๒ หมู่ ๔	ได้รับการช่วยเหลือ	พมจ. ๔๐,๐๐๐ บาท
๔	นางสำภา แถมสูงเนิน	๑๗๓ หมู่ ๔	ยังไม่ได้รับการช่วยเหลือ	
๕	นายสมบุญ ร้อยกิ่ง	๒๔๔ หมู่ ๔	ได้รับการช่วยเหลือ	อบจ. ๔๐,๐๐๐ บาท
๖	นายสุทธิรักษ์ วันวงษา	๑๐๑ หมู่ ๔	ยังไม่ได้รับการช่วยเหลือ	
๗	นายเริ่ม ทานกิ่ง	๑๗๔ หมู่ ๔	ยังไม่ได้รับการช่วยเหลือ	
๘	นายสมัด ทานกิ่ง	๒๓๔ หมู่ ๔	ยังไม่ได้รับการช่วยเหลือ	
๙	นายมนัส ชุ่มกิ่ง	๑๓๕ หมู่ ๔	ยังไม่ได้รับการช่วยเหลือ	
๑๐	นายเจษฎากร อุนโนนธาตุ	๒๑๒ หมู่ ๔	ยังไม่ได้รับการช่วยเหลือ	
๑๑	นายบรรยงค์ ตันวรรณรักษ์	๑๑๔ หมู่ ๔	ยังไม่ได้รับการช่วยเหลือ	
๑๒	นายประยงค์ รุ่มพล	๙๐ หมู่ ๔	ยังไม่ได้รับการช่วยเหลือ	
๑๓	นางฐิติมา วันกิ่ง	๒๑๔ หมู่ ๔	ยังไม่ได้รับการช่วยเหลือ	
๑๔	นางช่วย บุญกิจ	๑๓ หมู่ ๔	ยังไม่ได้รับการช่วยเหลือ	
๑๕	นางมะระ ไช้กิ่ง	๒๑๐ หมู่ ๕	ยังไม่ได้รับการช่วยเหลือ	
๑๖	นายสมร มาลัยยะ	๓ หมู่ ๑๐	ได้รับการช่วยเหลือ	พมจ. ๔๐,๐๐๐ บาท, กษชด ๔๐,๐๐๐ บาท
๑๗	นางนฤมล พลคชา	๑๔๖ หมู่ ๒	ได้รับการช่วยเหลือ	อบจ. ๔๐,๐๐๐ บาท, อบต. ๕,๐๐๐ บาท
๑๘	ด.ช.ธีรชาติ แก้วเขียว	๑๔๑ หมู่ ๑	ได้รับการช่วยเหลือ	อบจ. ๔๐,๐๐๐ บาท, อบต. ๒๖,๐๐๐ บาท

ที่มา : ข้อมูลจาก งานพัฒนาชุมชน สำนักปลัดฯ อบต.ภูหลวง ณ เดือน มีนาคม ๒๕๖๔

๕. ระบบบริการพื้นฐาน

๕.๑ การคมนาคม

การคมนาคมขนส่งทางบก มีเส้นทางสายสำคัญ ๔ สาย ได้แก่

๑. ทางหลวงแผ่นดินหมายเลข ๓๐๔ เป็นถนนสายสำคัญ โดยมีจุดเริ่มต้นจากสามแยกปักธงชัย อำเภอเมืองนครราชสีมา ผ่านอำเภอปักธงชัย และผ่านตำบลภูหลวง หมู่ที่ ๔,๖,๕ และหมู่ที่ ๑,๘ ตามลำดับ ระยะทาง ๑๓ กม., ๑๕ กม., ๑๗ กม., และ ๑๘ กม. ตามลำดับ เข้าสู่อำเภอนาดี จังหวัดปราจีนบุรี มุ่งตรงไปภาคตะวันออก เป็นถนนผิวจราจรลาดยางมีสภาพใช้งานได้ดี

๒. ถนนสาย รพช. หมายเลข นม.๑๑๐๑๖ แยกจากถนนทางหลวงแผ่นดินหมายเลข ๓๐๔ เส้นทางนี้ผ่านหมู่ที่ ๒ และหมู่ที่ ๙ เข้าสู่อำเภอสูงเนิน ระยะทาง ๖.๕ กิโลเมตร เป็นถนนผิวจราจรลาดยางมีสภาพใช้งานได้ดี

๓. ถนนโยธาธิการ เป็นถนนลาดยาง แยกจากถนนหลวง ๓๐๔ ไปทางขวามือ (ไปจากที่ว่าการอำเภอ) เข้าสู่หมู่ที่ ๗ บ้านหนองกก ระยะทางประมาณ ๖.๕ กิโลเมตร มุ่งตรงไปที่วิทยาลัยแม่ชี

๔. ถนนสายทางหลวงชนบท จุดเริ่มต้นจากบ้านหนองนกเขียน- หนองกระทุ่ม ระยะทาง ๓.๕ กิโลเมตร

๕. ถนนคอนกรีตเสริมเหล็กภายในหมู่บ้าน จำนวน ๒๓ สาย ระยะทาง ๔.๐๙ กม.

๖. ถนนหินคลุกภายในหมู่บ้านและเชื่อมต่อหมู่บ้าน จำนวน ๖ สาย ระยะทาง ๓.๑๕ กม.

๗. ถนนลูกรังภายในหมู่บ้านและเชื่อมต่อหมู่บ้าน จำนวน ๓๕ สาย ระยะทาง ๒๐ กม.

การจราจร

การใช้เส้นทางจราจรทางบกเข้าอำเภอหรือจังหวัด ของประชาชนในตำบล เดินทางโดยรถยนต์โดยสารประจำทางในหมู่บ้าน หรือรถยนต์ส่วนบุคคล หรือรถยนต์โดยสารประจำทางที่ผ่านเส้นทางสายหลักถนนสาย ๓๐๔ คือ สายนครราชสีมา - ภาคตะวันออก ได้แก่ จังหวัดระยอง จันทบุรี ชลบุรี และตราด จะใช้เวลาประมาณ ๑๕-๒๐ นาที ถึงตัวอำเภอ หรือประมาณ ๔๕ นาที ถึงตัวจังหวัด

๕.๒ การไฟฟ้า

- ครั้วเรือนในเขตตำบลภูหลวง มีไฟฟ้าใช้เกือบ ๑๐๐ % จะมีก็แต่บางครั้วเรือนเท่านั้นที่ตั้งบ้านเรือนห่างจากหมู่บ้าน ทำให้การขยายเขตไฟฟ้าไปไม่ถึง

- ไฟฟ้าสาธารณะ(โคมไฟแสงสว่าง)ในหมู่บ้าน จำนวน ๕๘ จุด

๕.๓ ประปา

- การประปาภายในตำบลภูหลวง ไม่มีระบบประปาภูมิภาค แต่ครั้วเรือนในหมู่บ้านใช้น้ำจากระบบประปาหมู่บ้าน ซึ่งเป็นระบบประปาผิวดิน มีจำนวน ร้อยละ ๘๕ จะมีบางหมู่บ้านที่ใช้ประปาร่วมกับหมู่บ้านอื่น โดยการขยายท่อประปา

๕.๔ โทรศัพท์

- โทรศัพท์สาธารณะ ไม่มี
- โทรศัพท์ส่วนตัว บางครอบครัวจะมีโทรศัพท์เคลื่อนที่ (มือถือ) ใช้ เนื่องจากปัจจุบันมีราคาถูกลงหาซื้อได้ง่าย สำหรับสัญญาณโทรศัพท์ จะมีบางหมู่บ้านที่รับสัญญาณโทรศัพท์เคลื่อนที่ได้ไม่ชัดเจน

๕.๕ ไปรษณีย์หรือการสื่อสารหรือการขนส่ง และวัสดุ ครุภัณฑ์

- มีบริการรับส่งจดหมาย ไปรษณีย์ ภายในหมู่บ้านต่าง ๆ โดยอาศัยที่ทำการไปรษณีย์ป้อมธงชัย และบริการไปรษณีย์ของเอกชน
- อินเทอร์เน็ตตำบล มีบริการประชาชนอยู่ที่ทำการ อบต. จำนวน ๑ จุด และบริการอินเทอร์เน็ตที่ศาลาประจำหมู่บ้าน จำนวน ๕ จุด ได้แก่ หมู่ ๒, หมู่ ๖, หมู่ ๗, หมู่ ๙, หมู่ ๑๐
- วิทยุสื่อสาร มีศูนย์วิทยุสื่อสาร ตั้งอยู่ที่ ที่ทำการ อบต.
- หอกระจายข่าว มี ๑๐ หมู่บ้าน

ถนน

ประเภทถนน	ม.๑		ม.๒		ม.๓		ม.๔		ม.๕		ม.๖		ม.๗		ม.๘		ม.๙		ม.๑๐	
	จำนวน (สาย)	ระยะทาง (ม.)	จำนวน (สาย)	ระยะทาง (ม.)	จำนวน (สาย)	ระยะทาง (ม.)	จำนวน (สาย)	ระยะทาง (ม.)	จำนวน (สาย)	ระยะทาง (ม.)	จำนวน (สาย)	ระยะทาง (ม.)	จำนวน (สาย)	ระยะทาง (ม.)	จำนวน (สาย)	ระยะทาง (ม.)	จำนวน (สาย)	ระยะทาง (ม.)	จำนวน (สาย)	ระยะทาง (ม.)
ถนนในความรับผิดชอบของกรมทางหลวง																				
-ถนนคอนกรีต	-	-	-	-	-	-	-	-	-	-	-	-	-	-	-	-	-	-	-	-
-ถนนลาดยาง	-	-	-	-	-	-	-	-	-	-	-	-	-	-	-	-	-	-	-	-
-ถนนลูกรัง	-	-	-	-	-	-	-	-	-	-	-	-	-	-	-	-	-	-	-	-
ถนนในความรับผิดชอบของท้องถิ่น																				
-ถนนคอนกรีต	๑๑	๘๓๙	๑๐	๙๔๐	๓	๓๐๐	๑๕	๒,๑๐๐	๑๐	๑,๗๒๕	๘	๖๓๔	๘	๗๖๕	๑๑	๑,๕๙๐	๕	๙๙๐	๖	๑,๑๖๐
-ถนนลาดยาง	๑	๔๙๐	๓	๓,๓๘๐	๓	๓,๐๐๐	-	-	๑	๑๐๐	-	-	๒	๙,๖๕๐	๔	๑๐,๔๕๕	๑	๖๕๐	๕	๔,๔๓๓
-ถนนลูกรัง	-	-	-	-	๒	๘๕๐	-	-	-	-	-	-	๑	๓๐๐	-	-	-	-	-	-
ถนนในความรับผิดชอบกรมโยธาธิการและผังเมือง																				
-ถนนคอนกรีต	-	-	-	-	-	-	-	-	-	-	-	-	-	-	-	-	-	-	-	-
-ถนนลาดยาง	-	-	-	-	-	-	-	-	-	-	-	-	-	-	-	-	-	-	-	-
-ถนนลูกรัง	-	-	-	-	-	-	-	-	-	-	-	-	-	-	-	-	-	-	-	-

ที่มา : ข้อมูลจากการสำรวจข้อมูลพื้นฐานของหมู่บ้าน กองช่าง อบต.ภูหลวง ณ เดือน มีนาคม ๒๕๖๔

ที่บริเวณน้ำท่วมถึง

ที่	รายการ	ม.๑	ม.๒	ม.๓	ม.๔	ม.๕	ม.๖	ม.๗	ม.๘	ม.๙	ม.๑๐
๑.	บริเวณที่มีน้ำท่วมถึง	๑ แห่ง	๒ แห่ง	-	๑ แห่ง	๓ แห่ง	๑ แห่ง	๒ แห่ง	๑ แห่ง	๒ แห่ง	๒ แห่ง
๒.	ระยะเวลาที่น้ำท่วมนานที่สุด	๒-๓ วัน	๑ วัน	-	๒-๓ วัน	๒-๓ วัน	๒-๓ วัน	๒-๓ วัน	๑ วัน	๒-๓ วัน	๒-๓ วัน
๓.	ระยะเวลาเฉลี่ยที่น้ำขังนานที่สุด	ส.ค.-ต.ค.	ส.ค.-ต.ค.	-	ส.ค.-ต.ค.	ส.ค.-ต.ค.	ส.ค.-ต.ค.	ส.ค.-ต.ค.	ส.ค.-ต.ค.	ส.ค.-ต.ค.	ส.ค.-ต.ค.

ที่มา : ข้อมูลจากการสำรวจข้อมูลพื้นฐานของหมู่บ้าน โดย กองช่าง อบต.ภูหลวง อบต.ภูหลวง ณ เดือน มีนาคม ๒๕๖๔

การระบายน้ำในตำบลภูหลวงมีการระบายน้ำตามธรรมชาติ และแผ่กระจายซึมลงไปในพื้นดิน บางแห่งระบายน้ำไม่ทัน ทำให้เกิดน้ำท่วมขัง

ที่	การระบายน้ำ	ม.๑		ม.๒		ม.๓		ม.๔		ม.๕		ม.๖		ม.๗		ม.๘		ม.๙		ม.๑๐	
		จำนวน (สาย)	ระยะทาง (ม.)	จำนวน (สาย)	ระยะทาง (ม.)	จำนวน (สาย)	ระยะทาง (ม.)	จำนวน (สาย)	ระยะทาง (ม.)	จำนวน (สาย)	ระยะทาง (ม.)	จำนวน (สาย)	ระยะทาง (ม.)	จำนวน (สาย)	ระยะทาง (ม.)	จำนวน (สาย)	ระยะทาง (ม.)	จำนวน (สาย)	ระยะทาง (ม.)	จำนวน (สาย)	ระยะทาง (ม.)
๑	ถนนที่มีราง/ร่องระบายน้ำ ๒ ด้าน	-	-	-	-	-	-	-	-	๑	๒๐๐	-	-	-	-	-	-	-	-	-	-
๒	ถนนที่มีราง/ร่องระบายน้ำด้านเดียว	-	-	-	-	-	-	-	-	-	-	-	-	-	-	-	-	-	-	-	-
๓	ถนนที่ไม่มีราง/ร่องระบายน้ำ	๑๙	๒,๘๔๙	๑๒	๖,๙๐๓	๒๑	๘,๓๕๐	๑๔	๒,๙๘๕	๑๔	๓,๕๖๕	๕	๗๑๐	๒๓	๑๐,๓๕๕	๒๐	๔,๐๑๒	๑๕	๕,๐๖๘	๑๔	๒,๒๔๘

ที่มา : ข้อมูลจากการสำรวจข้อมูลพื้นฐานหมู่บ้านตำบลภูหลวง โดย กองช่าง อบต.ภูหลวง ณ เดือน มีนาคม ๒๕๖๔

๖. ระบบเศรษฐกิจ

๖.๑ การเกษตรกรรม

๖.๑.๑ ประเภทที่ดินที่ดำเนินการทำกิน

- ครัวเรือนที่มีที่ดินของตนเอง และไม่ได้เช่าที่ดินทำกิน ร้อยละ ๗๕% ของครัวเรือน
- ครัวเรือนที่มีที่ดินของตนเองแต่ต้องเช่าเพิ่ม ร้อยละ ๒๐% ของครัวเรือน
- ครัวเรือนที่ไม่มีที่ดินเป็นของตนเองต้องเช่าที่ดินทำกินทั้งหมด ร้อยละ ๕ % ของครัวเรือน

การเช่าที่ดินส่วนใหญ่เช่าจากคนในหมู่บ้าน ส่วนใหญ่ที่เช่าจะเป็นพื้นที่ทำนาและพื้นที่การเกษตรที่เกษตรกรถือครองเฉลี่ยครัวเรือนละ ๑๕ ไร่ การเช่าจะเฉลี่ยประมาณ ๑๕ ไร่/ครัวเรือน และอัตราการเช่า ถ้าจ่ายเป็นเงินสดคิดค่าเช่าไร่ละ ๕๐๐ บาท/ปี ถ้าจ่ายเป็นข้าวคิดไร่ละ ๘๐ กก.

การถือครองที่ดินทำกินส่วนใหญ่จะเป็นโฉนด ประมาณ ๖๐ % เป็น นส.๓ ประมาณ ๒๐ % และอีก ๒๐ % จะเป็นการเสียภาษีดอกหญ้า

ตำบลภูหลวงมีพื้นที่การเกษตรทั้งสิ้น จำนวนทั้งสิ้น ๒๓,๒๑๐ ไร่ มีครอบครัวทำการเกษตรทั้งสิ้น จำนวน ๑,๐๙๒ ครัวเรือน โดยแบ่งพื้นที่การเกษตร ดังนี้

- นาข้าว	๔,๖๙๖	ไร่	- นาปรัง	๓๙๕	ไร่
- ข้าวโพดเลี้ยงสัตว์	๑,๓๕๔	ไร่	- ถั่วลิสง	๓๕๐	ไร่
- มันสำปะหลัง	๕,๔๖๓	ไร่	- พืชผัก, ไม้ผล	๗๑๔	ไร่
- อ้อย	๑๐,๒๓๘	ไร่			

มีพื้นที่ที่อยู่อาศัยและที่รกร้างว่างเปล่า ประมาณร้อยละ ๔.๗๖

สภาพการผลิตพืชเศรษฐกิจที่สำคัญ

ที่	ชนิดพืช	พื้นที่ปลูก(ไร่)	ผลผลิตเฉลี่ย กก./ไร่	ราคาเฉลี่ย กก./บาท
๑	ข้าวนาปี	๔,๖๙๖	๔๕๐	๖.๐
๒.	ข้าวนาปรัง	๓๙๕	๖๕๐	๖.๐
๓.	ข้าวโพดเลี้ยงสัตว์	๑,๓๕๔	๗๐๐	๗.๐
๔.	มันสำปะหลัง	๕,๔๖๓	๒,๕๐๐	๒.๐
๕.	อ้อย	๑๐,๒๓๘	๑๐,๐๐๐	๑.๐
๖.	ถั่วลิสง	๓๕๐	๒๕๐	๑๐-๑๕
๗.	พืชผัก, ไม้ผล	๗๑๔	-	-

ที่มา: กองส่งเสริมการเกษตร อบต.ภูหลวง ณ เดือน พฤษภาคม ๒๕๕๙

รายได้เฉลี่ยจากการจำหน่ายพืชผลทางการเกษตร มีดังนี้

๑) ข้าว	มีรายได้จากการจำหน่ายครัวเรือนละประมาณ	๖,๐๐๐	บาทต่อปี
๒) มันสำปะหลัง	มีรายได้จากการจำหน่ายครัวเรือนละประมาณ	๕๐,๐๐๐	บาทต่อปี
๓) อ้อย	มีรายได้จากการจำหน่ายครัวเรือนละประมาณ	๕๐,๐๐๐	บาทต่อปี
๔) ถั่วลิสง	มีรายได้จากการจำหน่ายครัวเรือนละประมาณ	๑,๐๐๐	บาทต่อปี
๕) ไม้ผล	มีรายได้จากการจำหน่ายครัวเรือนละประมาณ	๑,๐๐๐	บาทต่อปี
๖) พืชผล	มีรายได้จากการจำหน่ายครัวเรือนละประมาณ	๕๐๐	บาทต่อปี

ที่มา: กองส่งเสริมการเกษตร อบต.ภูหลวง ณ เดือน พฤษภาคม ๒๕๕๙

๖.๒ การประมง

เนื่องจากตำบลภูหลวง มีพื้นที่เป็นเขาและที่ราบแต่ไม่มีแม่น้ำขนาดใหญ่ไหลผ่าน และไม่มีพื้นที่ติดทะเล ประกอบกับอ่างเก็บน้ำขนาดใหญ่ เป็นแหล่งน้ำสำหรับผลิตน้ำประปา จึงไม่มีการประมง

๖.๓ การปศุสัตว์

ข้อมูลการเลี้ยงสัตว์

ประเภทสัตว์เลี้ยง	จำนวน (ตัว)	จำนวนผู้เลี้ยง (ครัวเรือน)
โค	๑,๒๑๔	๑๖๕
กระบือ	๔๔๗	๙๑
สุกร	๔๐๗	๖๙
เป็ด	๒๐,๐๐๐	๑ (ฟาร์ม)
ไก่พื้นเมือง/ฟาร์มไก่	๔๐,๐๐๐	๒ (ฟาร์ม)

ที่มา: กองส่งเสริมการเกษตร อบต.ภูหลวง ณ เดือน พฤษภาคม ๒๕๖๑

๖.๔ การบริการ

การประกอบธุรกิจบริการ ในตำบลภูหลวง

การพาณิชย์	ม.๑	ม.๒	ม.๓	ม.๔	ม.๕	ม.๖	ม.๗	ม.๘	ม.๙	ม.๑๐	รวม
๑. ธนาคาร	-	-	-	-	-	-	-	-	-	-	๐
๒. บริษัท	-	๑	-	๑	๑	-	-	-	-	-	๓
๓. ห้างหุ้นส่วนจำกัด	๑	-	-	-	๑	-	-	-	-	-	๒
๔. ร้านขายของชำ	๕	๙	๖	๑๐	๑๐	๒	๑๓	๕	๕	๓	๖๘
๕. โรงแรม	-	-	-	-	-	-	-	-	-	-	๐
๖. สถานพยาบาลเอกชน/คลินิก	-	-	-	-	-	-	-	-	-	-	๐
๗. สถานีบริการน้ำมันเชื้อเพลิงขนาดใหญ่ (เกิน ๑ หัวจ่าย)	๑	-	-	-	-	-	-	-	-	-	๑
๘. ปั้มน้ำมันขนาดเล็ก (ไม่เกิน ๑ หัวจ่าย)	-	๑	-	-	๑	-	-	-	-	-	๒
๙. ตลาดสด	-	-	-	-	-	-	-	-	-	-	๐
๑๐. ตลาดนัด (พฤหัสฯ - เสาร์)	-	-	-	๑	-	-	-	-	-	-	๑
๑๑. ร้านอาหาร	๔	๑	๑	๑๘	๕	-	๙	๙	๒	๑	๔๓
๑๒. รีสอร์ท,เกสเฮ้าท์	-	๑	๑	-	-	-	-	-	-	-	๒
๑๓. หอพัก	-	-	-	-	-	-	-	-	-	-	-
๑๔. บ้านเช่า	๑	-	-	๕	๒	๑	๒	๕	-	-	๑๖
๑๕. ร้านเสริมสวย	๑	๑	-	๒	๑	-	-	-	-	๑	๖
๑๖. ร้านขายยา	-	-	-	-	-	-	-	-	-	-	๐
๑๗. ศูนย์การค้า/ห้างสรรพสินค้า	-	-	-	-	-	-	-	-	-	-	๐
๑๘. โรงสีข้าวขนาดเล็ก	-	-	-	-	-	๑	๑	-	๑	-	๓
๑๙. ฟาร์มเลี้ยงไก่ระบบปิด	-	-	-	๑	-	-	๑	-	-	-	๒
๒๐. ฟาร์มเลี้ยงสุกร	-	๑	๑	-	๒	๑	๑	๑	-	-	๗
๒๑. ร้านซ่อมรถ	๑	๒	๑	๗	๓	-	๓	-	-	-	๑๗
๒๒. ร้านค้าวัสดุก่อสร้าง	-	-	-	๑	๒	-	-	-	-	-	๒
๒๓. โรงฆ่าสัตว์	-	-	-	-	-	-	-	-	-	-	๐

ที่มา : ข้อมูลจากการสำรวจข้อมูลพื้นฐานการจัดเก็บภาษี ของ อบต.ภูหลวง ณ เดือน ธันวาคม ๒๕๖๔

๖.๕ การท่องเที่ยว

ตำบลภูหลวงมีสถานที่ท่องเที่ยวและพักผ่อนหย่อนใจที่สำคัญ ได้แก่ อ่างเก็บน้ำห้วยแก้ว ซึ่งเป็นแหล่งท่องเที่ยวเชิงธรรมชาติ มีแหล่งท่องเที่ยวเชิงธรรม ได้แก่ วัดปอดแดง สวนนิพพาน หลวงปู่บุญ ปริบุญณสีโล

๖.๖ การอุตสาหกรรม

พื้นที่อุตสาหกรรมของตำบลภูหลวง เป็นพื้นที่ที่ใช้น้อยที่สุด ประมาณร้อยละ ๐.๑๑ ของพื้นที่ตำบล โดยมีอุตสาหกรรมขนาดเล็ก ได้แก่ โรงงานมันสำปะหลัง และโรงงานรับซื้อผลผลิตทางการเกษตร

๖.๗ การพาณิชย์ และกลุ่มอาชีพ

การพาณิชย์	ม.๑	ม.๒	ม.๓	ม.๔	ม.๕	ม.๖	ม.๗	ม.๘	ม.๙	ม.๑๐	รวม
๑. ธนาคาร	-	-	-	-	-	-	-	-	-	-	๐
๒. บริษัท	-	๑	-	๑	๑	-	-	-	-	-	๓
๓. ห้างหุ้นส่วนจำกัด	๑	-	-	-	๑	-	-	-	-	-	๒
๔. ร้านขายของชำ	๕	๙	๖	๑๐	๑๐	๒	๑๓	๕	๕	๓	๖๘
๕. โรงแรม	-	-	-	-	-	-	-	-	-	-	๐
๖. สถานพยาบาลเอกชน/คลินิก	-	-	-	-	-	-	-	-	-	-	๐
๗. สถานีบริการน้ำมันเชื้อเพลิงขนาดใหญ่ (เกิน ๑ หัวจ่าย)	๑	-	-	-	-	-	-	-	-	-	๑
๘. ปั้มน้ำมันขนาดเล็ก (ไม่เกิน ๑ หัวจ่าย)	-	๑	-	-	๑	-	-	-	-	-	๒
๙. ตลาดสด	-	-	-	-	-	-	-	-	-	-	๐
๑๐. ตลาดนัด (พุทธศั - เสาร์)	-	-	-	๑	-	-	-	-	-	-	๑
๑๑. ร้านอาหาร	๔	๑	๑	๑๘	๕	-	๙	๙	๒	๑	๔๓
๑๒. รีสอร์ท,เกสเฮ้าท์	-	๑	๑	-	-	-	-	-	-	-	๒
๑๓. หอพัก	-	-	-	-	-	-	-	-	-	-	-
๑๔. บ้านเช่า	๑	-	-	๕	๒	๑	๒	๕	-	-	๑๖
๑๕. ร้านเสริมสวย	๑	๑	-	๒	๑	-	-	-	-	๑	๖
๑๖. ร้านขายยา	-	-	-	-	-	-	-	-	-	-	๐
๑๗. ศูนย์การค้า/ห้างสรรพสินค้า	-	-	-	-	-	-	-	-	-	-	๐
๑๘. โรงสีข้าวขนาดเล็ก	-	-	-	-	-	๑	๑	-	๑	-	๓
๑๙. ฟาร์มเลี้ยงไก่ระบบปิด	-	-	-	๑	-	-	๑	-	-	-	๒
๒๐. ฟาร์มเลี้ยงสุกร	-	๑	๑	-	๒	๑	๑	๑	-	-	๗
๒๑. ร้านซ่อมรถ	๑	๒	๑	๗	๓	-	๓	-	-	-	๑๗
๒๒. ร้านค้าวัสดุก่อสร้าง	-	-	-	๑	๒	-	-	-	-	-	๒
๒๓. โรงฆ่าสัตว์	-	-	-	-	-	-	-	-	-	-	๐

ที่มา : ข้อมูลจากการสำรวจข้อมูลพื้นฐานการจัดเก็บภาษี ของ อบต.ภูหลวง ณ เดือน ธันวาคม ๒๕๖๔

กลุ่มอาชีพ และกลุ่มมวลชนจัดตั้ง

- กลุ่มอาชีพ ๙ กลุ่ม ได้แก่

- | | |
|---|---------------------------------------|
| (๑) กลุ่มเกษตรกรตำบล (ม.๗) | (๖) กลุ่มแปรรูปเนื้อสัตว์ตำบลภูหลวง |
| (๒) กลุ่มถนนอาหาร (ม.๘) | (๗) กลุ่มแปรรูปผลผลิตการเกษตร (ม.๔,๕) |
| (๓) กลุ่มเลี้ยงโคขุนตำบลภูหลวง | (๘) กลุ่มยุวเกษตรกร (ม.๒) |
| (๔) กลุ่มเกษตรกรอินทรีย์(ศูนย์ถ่ายทอดฯ) | (๙) กลุ่มไหมทอมือ (ม.๑๐) |
| (๕) กลุ่มผลิตน้ำสมุนไพร (ม.๔) | |

- ลูกเสือชาวบ้าน ๑ รุ่น จำนวน - คน
- ไทยอาสาป้องกันชาติ - รุ่น จำนวน - คน
- อาสาสมัครป้องกันภัยฝ่ายพลเรือน ๒ รุ่น จำนวน ๑๐๔ คน
- เกษตรกรหมู่บ้านทุกหมู่บ้าน จำนวน ๙ คน
- หมอдинอาสาทุกหมู่บ้าน จำนวน ๙ คน
- ปศุสัตว์อาสาทุกหมู่บ้าน จำนวน ๙ คน
- กองทุนหมู่บ้านหมู่บ้านละ ๑ ล้าน ๑๐ หมู่บ้าน มีเงินทุนหมุนเวียนหมู่ละ ๑,๐๐๐,๐๐๐ บาท
- กลุ่มออมทรัพย์/สัจจะหมู่บ้าน จำนวน ๑๐ กองทุน
- กองทุนโครงการเศรษฐกิจชุมชน (หมู่บ้านละ ๑๐๐,๐๐๐) มีเงินทุนหมุนเวียน ๑,๐๐๐,๐๐๐ บาท
- สมาชิก อสม. ๙๙ คน

รายได้เฉลี่ยต่อคนต่อปีของประชากรตำบลภูหลวง เรียงลำดับจากน้อยไปหามาก ดังนี้

ลำดับ ที่	หมู่ที่	ชื่อหมู่บ้าน	จำนวน ครัวเรือน	จำนวนคน	แหล่งรายจ่ายของครัวเรือน (บาท/ปี)				รายจ่ายครัวเรือน เฉลี่ย (บาท/ปี)	รายได้เฉลี่ยต่อ คนต่อปี (บาท)
					ต้นทุนการ ผลิต	อุปโภคบริโภคที่ จำเป็น	อุปโภค บริโภค ที่ไม่จำเป็น	ชำระหนี้สิน		
๑	๑	บ้านโนนแดง	๑๐๔	๓๑๔	๑๒,๗๔๔.๒๓	๑๒๖,๘๒๗.๘๒	๘,๑๔๔.๒๓	๓๔,๒๙๘.๐๘	๑๘๒,๐๑๔.๔๖	๖๐,๒๘๕.๐๔
๒	๒	บ้านหนองนกเขียน	๑๘๔	๔๗๐	๑๗,๒๔๔.๐๒	๕๐,๓๖๔.๖๗	๗,๗๑๑.๗๔	๔,๕๗๖.๖๓	๗๙,๙๐๗.๐๗	๓๑,๒๘๒.๗๗
๓	๓	บ้านหนองกระทุ่ม	๑๑๗	๓๒๘	๒๗,๐๑๓.๕๐	๕๓,๒๕๔.๗๐	๗,๗๐๗.๖๙	๘,๓๔๓.๕๙	๙๖,๓๑๙.๔๙	๓๔,๓๕๗.๘๗
๔	๔	บ้านปอแดง	๒๙๗	๘๑๙	๑๕,๒๗๒.๗๓	๖๓,๓๔๒.๒๖	๑๕,๗๑๒.๗๙	๑๐,๙๕๙.๗๔	๑๐๕,๒๘๗.๕๒	๓๘,๑๘๑.๑๙
๕	๕	บ้านหลุมเงิน	๑๘๕	๕๓๒	๓๘,๙๑๗.๓๐	๕๓,๔๔๘.๘๘	๒๗,๒๖๓.๒๔	๙,๓๘๐.๖๖	๑๒๙,๐๑๐.๐๘	๔๔,๘๖๒.๕๓
๖	๖	บ้านหลุมหิน	๓๙	๗๓	๕๔,๕๘๙.๗๔	๒๐,๐๐๐.๐๐	๑๔,๐๒๕.๖๔	๒๒,๐๗๖.๙๒	๑๑๐,๖๙๒.๓๑	๕๙,๑๓๖.๙๙
๗	๗	บ้านหนองกก	๒๔๖	๕๕๒	๑๘,๙๘๑.๘๓	๖๕,๗๗๑.๑๔	๘,๘๘๔.๘๔	๗,๖๓๔.๕๕	๑๐๑,๒๗๒.๓๖	๔๕,๑๓๒.๒๕
๘	๘	บ้านหนองหว้า	๑๙๐	๕๒๕	๒๕,๕๕๔.๒๑	๘๗,๙๖๓.๑๖	๑๙,๒๙๔.๒๑	๑๐,๖๖๙.๔๗	๑๔๓,๔๘๑.๐๕	๕๑,๙๒๖.๔๘
๙	๙	บ้านห้วยแก้ว	๘๐	๒๕๓	๓๘,๙๕๐.๐๐	๕๘,๙๓๗.๕๐	๒๘,๐๖๒.๕๐	๔,๓๐๕.๐๐	๑๓๐,๒๕๕.๐๐	๔๑,๑๘๗.๓๕
๑๐	๑๐	บ้านหนองนกเขียน	๑๕๕	๔๗๑	๖๒,๘๕๔.๘๔	๖๘,๒๖๐.๐๐	๒๘,๙๓๒.๒๖	๒๖,๑๒๗.๗๔	๑๘๖,๑๗๔.๘๔	๖๑,๒๖๗.๗๓
เฉลี่ยรวมทุกพื้นที่			๑,๕๙๗	๔,๓๓๗	๒๗,๔๙๓.๓๗	๖๖,๕๙๗.๘๑	๑๖,๒๘๕.๕๘	๑๒,๒๓๓.๑๐	๑๒๒,๖๐๙.๘๖	๔๕,๑๔๘.๒๕

(ที่มา: ข้อมูลการจัดเก็บ จปฐ. ปี พ.ศ. ๒๕๖๓)

๖.๕ ข้อมูลด้านสินเชื่อของประชากร

ประชาชนในตำบลภูหลวงมีการใช้สินเชื่อ รายละเอียดแยกตามแหล่งสินเชื่อ ดังนี้

- กลุ่มธนาคารพาณิชย์ ๑๐%
- เงินทุนหมุนเวียนนอกระบบ ๕%
- กองทุนสนับสนุนจากรัฐบาล ๒๐%
- สหกรณ์การเกษตร ๒๐%
- อื่น ๔๕%

๖.๘ แรงงาน

แสดงอาชีพของประชากรในเขตพื้นที่ตำบลภูหลวง

หมู่บ้าน	อาชีพของราษฎรในพื้นที่ (ครัวเรือน)													
	ทำนา	ทำไร่	ทำสวน	ประมง	ปศุสัตว์	ข้าราชการ	รัฐวิสาหกิจ	บริษัท/โรงงาน	รับจ้างทั่วไป	ค้าขาย	ธุรกิจส่วนตัว	อาชีพอื่น	ศึกษา	ไม่มีอาชีพ
หมู่ ๑	๔๖	๒	๐	๐	๐	๑๓	๐	๖	๑๓๒	๑๖	๐	๓	๖๙	๒๗
หมู่ ๒	๕๒	๐	๐	๐	๐	๓	๐	๔	๓๐๑	๔	๒	๒	๘๖	๑๖
หมู่ ๓	๗๓	๖๓	๐	๐	๐	๕	๐	๘	๗๘	๗	๒	๑๑	๖๕	๑๖
หมู่ ๔	๘๖	๑๔	๐	๐	๒	๑๖	๐	๘	๓๙๑	๔๘	๗	๑๘	๑๖๐	๖๙
หมู่ ๕	๓๙	๒	๖	๐	๐	๑๐	๑	๑๓	๒๙๓	๓๓	๒	๒๖	๙๕	๑๒
หมู่ ๖	๗	๐	๐	๐	๐	๑	๔	๙	๔๓	๑	๐	๒	๓	๓
หมู่ ๗	๗๘	๖๙	๔	๐	๐	๙	๐	๑๒๒	๑๗๐	๒๗	๒๐	๘	๓๙	๖
หมู่ ๘	๖๔	๕	๐	๐	๐	๑๗	๐	๑	๒๘๕	๒๕	๒	๑๕	๑๐๐	๑๑
หมู่ ๙	๖	๔๓	๐	๐	๐	๑	๐	๖	๑๑๗	๑๒	๐	๑	๕๖	๑๑
หมู่ ๑๐	๓๔	๒๙	๐	๐	๐	๑๔	๐	๔	๒๕๖	๑๒	๑	๙	๙	๑๘
รวม	๔๘๕	๒๒๗	๑๐	๐	๒	๘๙	๕	๑๘๑	๒,๐๖๖	๑๘๕	๓๖	๙๕	๗๖๗	๑๘๙

(ที่มา: ข้อมูลการจัดเก็บ จปฐ. ปี พ.ศ. ๒๕๖๓)

๗. ศาสนา ประเพณี วัฒนธรรม

๗.๑ การนับถือศาสนา

ตำบลภูหลวง ประชาชนนับถือศาสนาพุทธร้อยละ ๑๐๐

สถาบันและองค์กรทางศาสนา

- วัด/สำนักสงฆ์ จำนวน ๙ แห่ง ได้แก่

- ๑) วัดหนองนกเขียน ตั้งอยู่ที่ หมู่ที่ ๒ บ้านหนองนกเขียน
- ๒) วัดหนองกระทุ่ม ตั้งอยู่ที่ หมู่ที่ ๓ บ้านหนองกระทุ่ม
- ๓) วัดปอแดง ตั้งอยู่ที่ หมู่ที่ ๔ บ้านปอแดง
- ๔) วัดหลุมเงิน ตั้งอยู่ที่ หมู่ที่ ๕ บ้านหลุมเงิน
- ๕) วัดหนองกก ตั้งอยู่ที่ หมู่ที่ ๗ บ้านหนองกก
- ๖) วัดโนนแดง ตั้งอยู่ที่ หมู่ที่ ๑ บ้านโนนแดง
- ๗) สำนักสงฆ์วัดเสาดิเียว ตั้งอยู่ที่ หมู่ที่ ๗ บ้านหนองกก
- ๘) สำนักปฏิบัติธรรม บะจาน สาขาวัดปอแดง
- ๙) สำนักปฏิบัติธรรม ห้วยบง สาขาวัดหนองกก

๗.๒ ขนบธรรมเนียมประเพณี และงานประจำปี

๑. ขนบธรรมเนียมประเพณี

ประชาชนในหมู่บ้านนับถือศาสนาพุทธ ทำบุญต่าง ๆ ตามเดือนประเพณีที่สืบทอดกันมาจากบรรพบุรุษ และสิ่งศักดิ์สิทธิ์ที่ชาวบ้านนับถือ เช่น

๑. เชื่อว่าก่อนที่จะถึงวันทำนา ชาวบ้านจะนำมูลสัตว์ต่าง ๆ ลงไปใส่ในนา แล้วก็ไถพินนาผืนหนึ่ง ประมาณ ๑-๒ รอบ ชาวบ้านเรียกว่า "แฮกนา" เป็นความเชื่อมาตั้งแต่ดั้งเดิม และทางหมู่บ้านก็จะทำการบวงสรวงเพื่อเป็นขวัญกำลังใจและศิริมงคล

๒. ความเชื่อเกี่ยวกับเรื่องเจ้าที่ในหมู่บ้าน เรียกว่า "ตาปู่บ้าน" หรือ "ปู่ตา" ชาวบ้านทุกหมู่บ้านของตำบลจะเลี้ยงตะปู่บ้าน โดยจะเลี้ยงช่วงเดือนเมษายนของทุกปี มีความเชื่อว่าถ้าได้เลี้ยงตะปู่บ้านแล้วจะทำให้ชาวบ้านมีความร่มเย็นเป็นสุขไม่มีเหตุการณ์ต่าง ๆ เกิดขึ้นในหมู่บ้าน จะมีการเข้าทรง และชาวบ้านจะเป็นผู้ถามเหตุการณ์ที่จะเกิดขึ้นในภายข้างหน้า

๒. ประเพณีท้องถิ่น

- เทศกาลวันขึ้นปีใหม่
- เทศกาลวันสงกรานต์
- เทศกาลวันเข้าพรรษา
- เทศกาลวันออกพรรษา
- เทศกาลวันสารทไทย
- เทศกาลวันลอยกระทง
- พิธีตักบาตรเทศกาล(ปริวาสกรรม) เดือนสามวัดปอแดง
- รำบวงสรวงท้าวสุรนารี องค์จำลอง
- การฟังเทศฟังธรรมทุกวันพระ

๗.๓ ภูมิปัญญาท้องถิ่น ภาษาถิ่น

ภูมิปัญญาท้องถิ่นของชาวตำบลภูหลวง คือ มีความรู้ด้านสมุนไพร ยารักษาโรค และมีความรู้ด้านการจักรสาน การหาของป่า มีความเข้าใจในธรรมชาติ สามารถหาของป่าเพื่อการยังชีพได้ โดยมีความรู้ด้านพืช สัตว์และแมลงประจำถิ่น เช่น ความรู้เรื่องเห็ดป่า พืชผักต่างๆ รวมถึงสัตว์ต่างๆ

ภาษาถิ่น ภาษาของชาวตำบลภูหลวง มีภาษาอีสานเป็นภาษาถิ่น อันเนื่องจากในสมัยกรุงรัตนโกสินทร์ พ.ศ. ๒๓๖๙ เจ้าอนุวงศ์แห่งเมืองเวียงจันทน์ยกทัพมายึดเมืองนครราชสีมาและได้กวาดต้อนชาวเมืองไป แต่ถูกคุณหญิงโมและชาวเมืองนครราชสีมาต่อสู้กับทหารเวียงจันทน์จนได้รับชัยชนะและได้พระราชทานนามว่า “ ท้าวสุรนารี ” การกวาดต้อนเชลยครานั้น ทหารเจ้าอนุวงศ์แห่งเมืองเวียงจันทน์ ได้มากกวาดต้อนชาวเมืองปักษ์ทั้งชาวไทยโคราชและ ชาวเวียงจันทน์ ซึ่งชาวเวียงจันทน์ได้อพยพมาพึ่งพระบรมโพธิสมภารตั้งแต่สมัยกรุงธนบุรี ต่างก็มีที่ทำมาหากินสุขสบายมาเป็นเวลา ๔๗ ปี จึงพร้อมใจกันจับอาวุธต่อสู้ขับไล่ทหารของเจ้าอนุวงศ์พ่ายแพ้กลับไป (ปัจจุบันชาวเวียงจันทน์เป็นบรรพบุรุษ ของชาวตำบลตะคุ่งตำบล ตำบลเมืองปักบางหมู่บ้าน ตำบลธงชัยเหนือบางหมู่บ้าน ตำบลสะแกราชบางหมู่บ้าน ตำบลตะขบบางหมู่บ้าน ซึ่งตำบลภูหลวง ได้แยกตัวมาจากตำบลสะแกราชเดิม ดังนั้นชาวภูหลวง จึงได้รับอิทธิพลทางภาษามาจากพี่น้องตำบลสะแกราช

ที่มา : สารานุกรม วิถีวิถีเดียว

๘. ทรัพยากรธรรมชาติ

๘.๑ น้ำ

ตำบลภูหลวงมีแหล่งน้ำธรรมชาติ ได้แก่

๑. ห้วยซับหมาก มีสภาพเป็นร่องน้ำที่เกิดบนที่ดอนสลักลูกคลื่นลอนตื้น ปัจจุบันแทบจะไม่เป็นสภาพลำห้วย ส่วนใหญ่เป็นสภาพนาลุ่ม พบทางทิศตะวันออกของหมู่ที่ ๗ บ้านหนองกก
๒. ห้วยซับเม็ก เป็นลักษณะร่องน้ำตื้น ๆ มีต้นกำเนิดจากเขาภูหลวง ทางทิศตะวันตกของหมู่ที่ ๔ และ ๗ ปลายลำห้วยจะหมดสภาพลำห้วยกลายเป็นพื้นที่นา
๓. ห้วยเย็น มีต้นกำเนิดจากเขาภูหลวง ส่วนใหญ่ใช้ประโยชน์ไม่ได้ เนื่องจากหมดสภาพการเป็นลำห้วย อยู่ทางทิศตะวันตกของหมู่ที่ ๔ และ ๗
๔. คลองหินดาด มีต้นกำเนิดจากเขาภูหลวง เป็นร่องน้ำเล็กและตื้น ปลายลำห้วยจะกลายเป็นพื้นที่นา พบในหมู่ที่ ๔
๕. ห้วยทราย มีต้นกำเนิดจากเขาภูหลวง เป็นลำน้ำเล็ก ไหลมาบรรจบกับลำเชียงสาทางทิศตะวันออกของหมู่ที่ ๕ น้ำ ไม่มีตลอดปี
๖. ลำเชียงสา พบทางทิศตะวันออกของตำบล เป็นเส้นแบ่งเขตแดนระหว่างตำบลภูหลวงและตำบลอุดมทรัพย์ น้ำขาดในฤดูแล้ง หมู่บ้านที่รับน้ำ ได้แก่หมู่ที่ ๑,๔,๕,๖,๗,๘
๗. ห้วยลำนางแก้ว อยู่ทางทิศตะวันตกของตำบล บริเวณหมู่ที่ ๒,๓ และ ๙ เป็นเส้นแบ่งเขตระหว่างตำบล ภูหลวง และตำบลลำนางแก้ว น้ำขาดในฤดูแล้ง

๘.๒ ป่าไม้

ตำบลภูหลวงมีพื้นที่ป่าไม้ที่สำคัญ ได้แก่ ป่าสงวนแห่งชาติป่าเขาภูหลวง คือมีพื้นที่ป่าและเขา ประมาณ ๒๘,๐๕๖ ไร่ และพื้นที่ป่าส่วนหนึ่งอยู่ในเขตพื้นที่ทหาร มีพื้นที่ ๖,๗๓๒ ไร่ หรือประมาณ ๕๗ % ของพื้นที่ทั้งหมด

๘.๓ ภูเขา

ลักษณะภูมิประเทศของตำบลภูหลวง โดยทั่วไปจะเป็นพื้นที่ตอนสลักลูกคลื่นลอนตื้น สภาพดินมีลักษณะเป็นดินลี้ก มีการระบายน้ำได้ดี เนื้อดินเป็นดินร่วนปนทรายสีน้ำตาลเข้ม ส่วนตอนล่างเป็นดินเหนียวปนทรายหรือดินร่วนปนดินเหนียวสีน้ำตาลแก่ น้ำตาลปนเหลือง หรือเหลืองปนแดง มีปฏิกริยาของดินเป็นกรดเล็กน้อยถึงปานกลางตอนบน และเป็นกรดแก่ถึงกรดจัดตอนล่าง มีภูเขา ๒ ลูก คือ เขาภูหลวง และเขาจุมกแขก ในหมู่ที่ ๒,๓,๕,๗,๑๐

๘.๔ ทรัพยากรธรรมชาติที่สำคัญขององค์กรปกครองส่วนท้องถิ่น

ลักษณะของดินในเขตตำบลภูหลวงแบ่งตามลักษณะภูมิประเทศ แบ่งกลุ่มดินได้ ๔ กลุ่ม ดังนี้

๑. กลุ่มดินนา เนื้อดินเป็นดินร่วน มีประมาณ ๓% ของพื้นที่ทั้งตำบล พบว่ามีอยู่ทุกหมู่บ้านของตำบล ส่วนใหญ่ใช้ประโยชน์ในการทำนา
๒. กลุ่มดินดอน พบอยู่บนที่ตอนสลักลูกคลื่นลอนตื้น พบอยู่ทุกหมู่บ้านในเขตตำบลประมาณมีประมาณ ๕๖% ของพื้นที่ทั้งตำบล ส่วนใหญ่ใช้ประโยชน์ในการทำไร่
๓. กลุ่มดินคละ พบในหมู่ที่ ๓,๔,๕,๖ และหมู่ที่ ๗ ประมาณ ๓๕% ของพื้นที่ทั้งตำบล พบในพื้นที่ตอนสลักลูกคลื่นลอนตื้น และพื้นที่ลาดชันภูเขา ส่วนใหญ่เกษตรกรใช้ประโยชน์ในการทำไร่
๔. ดินภูเขา พบบริเวณเขากะบุด และเขาจุมกแขก ในหมู่ที่ ๒,๕ และ หมู่ที่ ๖ ไม่มีความเหมาะสมในการเกษตร

การแบ่งสมรรถนะของดินตามประเภทพืช

สมรรถนะเพื่อความเหมาะสมในการปลูกพืชตามประเภทของพืช ดินในตำบลภูหลวงสามารถแยกตามสภาพของดินตามความเหมาะสมของดินในการปลูกพืชดังนี้

๑. พื้นที่ที่มีความเหมาะสมในการทำนา มีประมาณ ๓ % ของพื้นที่ตำบล พบในทุกหมู่บ้านของตำบล
๒. พื้นที่ที่มีความเหมาะสมในการปลูกพืชไร่ และไม้ผล มีประมาณ ๗๖ % ของพื้นที่ตำบล พบทั่วไปทุกหมู่บ้านบริเวณบนที่ดอนสลับคลื่นลอนตื้น
๓. พื้นที่ภูเขา มีประมาณ ๒๑ % ของพื้นที่ตำบล

แหล่งน้ำธรรมชาติ ได้แก่

๑. ห้วยซับหมาก มีสภาพเป็นร่องน้ำที่เกิดบนที่ดอนสลับลูกคลื่นลอนตื้น ปัจจุบันแทบจะไม่เป็นสภาพลำห้วย ส่วนใหญ่เป็นสภาพนาหลุ่ม พบทางทิศตะวันออกของหมู่ที่ ๗ บ้านหนองกก
๒. ห้วยซับเม็ก เป็นลักษณะร่องน้ำตื้นๆ มีต้นกำเนิดจากเขาภูหลวง ทางทิศตะวันตกของหมู่ที่ ๔ และ ๗ ปลายลำห้วยจะหมดสภาพลำห้วยกลายเป็นพื้นที่นา
๓. ห้วยเย็น มีต้นกำเนิดจากเขาภูหลวง ส่วนใหญ่ใช้ประโยชน์ไม่ได้ เนื่องจากหมดสภาพการเป็นลำห้วย อยู่ทางทิศตะวันตกของหมู่ที่ ๔ และ ๗
๔. คลองหินตาด มีต้นกำเนิดจากเขาภูหลวง เป็นร่องน้ำเล็กและตื้น ปลายลำห้วยจะกลายเป็นพื้นที่นา พบในหมู่ที่ ๔
๕. ห้วยทราย มีต้นกำเนิดจากเขาภูหลวง เป็นลำน้ำเล็ก ไหลมาบรรจบกับลำเชียงสาทางทิศตะวันออกของหมู่ที่ ๕ น้ำไม่มีตลอดปี
๖. ลำเชียงสา พบทางทิศตะวันออกของตำบล เป็นเส้นแบ่งเขตแดนระหว่างตำบลภูหลวงและตำบลอุดมทรัพย์ น้ำขาดแคลนในฤดูแล้ง หมู่บ้านที่รับน้ำ หมู่ที่ ๑,๔,๕,๖,๗,๘
๗. ห้วยแก้ว อยู่ทางทิศตะวันตกของตำบล บริเวณหมู่ที่ ๒,๓ และ ๙ เป็นเส้นแบ่งเขตระหว่างตำบลภูหลวง และตำบลลำนางแก้ว น้ำขาดแคลนในฤดูแล้ง

- แหล่งน้ำที่สร้างขึ้น ได้แก่

- ฝ่ายกั้นน้ำ จำนวน ๗ แห่ง ได้แก่
 ๑. ฝ่ายประชาอาสาบ้านหลุมเงิน เป็นฝ่ายคอนกรีตสร้างกั้นลำเชียงสา ในฤดูแล้งน้ำไม่มีตลอดปี
 ๒. ฝ่ายหัวสะพาน ตั้งอยู่ที่หมู่ที่ ๕ บ้านหลุมเงิน สร้างกั้นลำห้วยทราย น้ำอุปโภค บริโภคตลอดปี
 ๓. ฝ่ายห้วยทราย สร้างกั้นลำห้วยทราย ระหว่างหมู่ที่ ๑ กับหมู่ที่ ๕ น้ำไม่มีตลอดปี
 ๔. ฝ่ายโนนแดง สร้างกั้นลำเชียงสา ระหว่างบ้านโนนแดง ตำบลภูหลวง กับตำบลอุดมทรัพย์ อำเภอวังน้ำเขียว น้ำไม่มีตลอดปี
 ๕. ฝ่ายห้วยแก้ว สร้างกั้นลำห้วยแก้ว หมู่ที่ ๙ กับตำบลลำนางแก้ว น้ำมีตลอดปี
 ๖. ฝ่ายหนองกระทุ่ม กั้นลำห้วยแก้ว
 ๗. ฝ่ายคลองหินตาด กั้นคลองหินตาด

- อ่างเก็บน้ำ จำนวน ๕ แห่ง ได้แก่

๑. อ่างเก็บน้ำหนองกก เป็นอ่างเก็บน้ำขนาดเล็ก มีพื้นที่ประมาณ ๑๐ ไร่ มีน้ำพอเพียงในการอุปโภค บริโภค ตลอดปี ในฤดูแล้งอาศัยสูบน้ำทำการเกษตรได้บ้างบางส่วน ตั้งอยู่ที่บ้านหนองกก หมู่ที่ ๗

๒. อ่างเก็บน้ำซับเม็ก ตั้งอยู่ที่หมู่ที่ ๔ เป็นอ่างเก็บน้ำขนาดเล็ก มีพื้นที่รับน้ำประมาณ ๘ ไร่ สร้างได้ประมาณ ๒ ปี มีน้ำตลอดปี

๓. อ่างเก็บน้ำโนนแดง ตั้งอยู่ที่หมู่ที่ ๕ มีเนื้อที่ ๒๕ ไร่ มีน้ำตลอดปี บางปีในฤดูแล้งขาดแคลนน้ำ

๔. อ่างซับหมาก ตั้งอยู่ที่หมู่ที่ ๗ บ้านหนองกก มีเนื้อที่ ๑๒ ไร่ มีน้ำตลอดปี ใช้ประโยชน์ในการอุปโภค บริโภค และเลี้ยงสัตว์

๕. อ่างห้วยแก้ว ตั้งอยู่ที่หมู่ที่ ๙ บ้านห้วยแก้วและเขตติดต่อตำบลลำนางแก้ว มีเนื้อที่ ๕๐ ไร่ มีต้นน้ำมาจากเขาใหญ่

- บ่อน้ำตื้น/สระน้ำ	จำนวน	๑๑๗	แห่ง
- บ่อบาดาล	จำนวน	๑๙	แห่ง
- สระน้ำ	จำนวน	๑๐	แห่ง

ข้อมูลแหล่งน้ำขนาดเล็กองค์การบริหารส่วนตำบลภูหลวง อำเภอปักธงชัย จังหวัดนครราชสีมา

ลำดับที่	ที่ตั้ง			ชื่อแหล่งน้ำ	ประเภทแหล่งน้ำ	ปัจจุบันประชาชน ใช้ประโยชน์อะไรบ้าง		พื้นที่แหล่งน้ำ			ค่าพิกัด		หมายเหตุ
	ชื่อหมู่บ้าน, หมู่ที่	ตำบล	อำเภอ			อุปโภค - บริโภค	เกษตรกรรม	ไร่	งาน	วา	E	N	
๑	บ้านโนนแดง ม.๑	ภูหลวง	ปักธงชัย	สระน้ำประจำหมู่บ้าน	เก็บกักน้ำ	✓	✓	๑	๒	๖๓	๘๖๒๔๘	๑๖๑๓๒๗๗	มีสระน้ำ
๒	บ้านหนองกระทุ่ม ม.๓	ภูหลวง	ปักธงชัย	สระน้ำสาธารณะ	เก็บกักน้ำเพื่อผลิตประปา	✓	✓	๑๐			๘๖๑๑๗๗	๑๖๑๓๑๔๑	
๓	บ้านปอแดง ม.๔	ภูหลวง	ปักธงชัย	สระบึงด่าง	เก็บกักน้ำ	✓	✓	๓			๑๗๗๘๗๘	๑๖๑๓๖๗๔	
๔	บ้านปอแดง ม.๔	ภูหลวง	ปักธงชัย	สระหลวง	เก็บกักน้ำ	✓	✓	๑			๑๗๘๑๗๓	๑๖๑๖๖๒๔	
๕	บ้านปอแดง ม.๔	ภูหลวง	ปักธงชัย	วัดปอแดง	เก็บกักน้ำเพื่อผลิตประปา	✓	✓	๒			๑๗๗๗๘๑	๑๖๑๖๑๘๒	มีประปา ๔ แห่ง ภายในวัด
๖	บ้านปอแดง ม.๔	ภูหลวง	ปักธงชัย	อ่างเก็บน้ำคลองซึกเม็ก	เก็บกักน้ำ	✓	✓	๑	๒		๘๒๓๑๔๗	๑๖๑๖๕๑๙	
๗	บ้านหลุมเงิน ม. ๕	ภูหลวง	ปักธงชัย	อ่างเก็บน้ำบ้านหลุมเงิน	เก็บกักน้ำเพื่อผลิตประปา	✓	✓	๒๐			๘๒๑๗๕๑	๑๖๑๓๘๖๕	
๘	บ้านหลุมเงิน ม. ๕	ภูหลวง	ปักธงชัย	ประปาหมู่บ้าน	เก็บกักน้ำเพื่อผลิตประปา	✓	✓	๒๐			๘๒๒๕๓๐	๑๖๑๔๑๔๕	กรมทรัพยากรธรณี
๙	บ้านหลุมเงิน ม. ๕	ภูหลวง	ปักธงชัย	สระน้ำ	เก็บกักน้ำ	✓	✓	๓			๘๒๒๖๖๕	๑๖๑๔๓๐๒	ของชาวบ้าน
๑๐	บ้านหลุมเงิน ม. ๕	ภูหลวง	ปักธงชัย	สระน้ำ	เก็บกักน้ำ	✓	✓	๓			๘๒๒๔๙๘	๑๖๑๔๔๑๕	สระใหญ่
๑๑	บ้านหลุมเงิน ม. ๕	ภูหลวง	ปักธงชัย	ฝายกั้นน้ำ	เก็บกักน้ำ	✓	✓	๒			๑๗๖๗๗๙	๑๖๑๔๓๗๓	ฝายเยื้อง อบต.
๑๒	บ้านหลุมหิน ม. ๖	ภูหลวง	ปักธงชัย	ประปาหมู่บ้าน	เก็บกักน้ำเพื่อผลิตประปา	✓	✓	-	๓		๑๗๖๘๘๔	๑๖๑๔๗๔๕	
๑๓	บ้านหนองกก ม.๗	ภูหลวง	ปักธงชัย	อ่างเก็บน้ำบ้านหนองกก	เก็บกักน้ำเพื่อผลิตประปา	✓	✓	๑๐			๘๒๒๓๒๓	๑๖๑๑๑๗๕	
๑๔	บ้านหนองกก ม.๗	ภูหลวง	ปักธงชัย	อ่างเก็บน้ำซึกหมาก	เก็บกักน้ำเพื่อผลิตประปา	✓	✓	๑๒			๘๒๑๑๗๔	๑๖๑๓๙๙๑	
๑๕	บ้านหนองหว้า ม.๘	ภูหลวง	ปักธงชัย	อ่างเก็บน้ำบ้านหนองหว้า	เก็บกักน้ำ	✓	✓	๓			๘๒๑๑๑๙	๑๖๑๒๗๓๒	
๑๖	บ้านหนองหว้า ม.๘	ภูหลวง	ปักธงชัย	วัดภูหลวงพรหมวาส	เก็บกักน้ำ	✓	✓	๑			๘๒๑๑๖๓	๑๖๑๒๗๐๘	มีประปาหมู่บ้าน
๑๗	บ้านหนองหว้า ม.๘	ภูหลวง	ปักธงชัย	สระน้ำค่ายปักธงชัย	เก็บกักน้ำเพื่อผลิตประปา	✓	✓	๑๐			๘๒๐๔๕๘	๑๖๑๓๐๓๓	สระน้ำหน้าค่ายปัก ธงชัย
๑๘	บ้านห้วยแก้ว ม.๙	ภูหลวง	ปักธงชัย	อ่างเก็บน้ำห้วยแก้ว	เก็บกักน้ำเพื่อผลิตประปา	✓	✓	๕๐			๘๑๕๒๑๓	๑๖๑๑๖๕๑	
๑๙	บ้านหนองนกเขียน ม.๑๐	ภูหลวง	ปักธงชัย	สระน้ำประจำหมู่บ้าน	เก็บกักน้ำเพื่อผลิตประปา	✓	✓	๑๐			๘๑๖๙๓๒	๑๖๑๑๘๖๓	
๒๐	บ้านหนองนกเขียน ม.๑๐	ภูหลวง	ปักธงชัย	ร.ร.หนองนกเขียนสามัคคี	เก็บกักน้ำ	✓	✓	๓			๘๑๗๔๙๐	๑๖๑๒๑๓๓	มีบ่อน้ำหน้า โรงเรียน
๒๑	บ้านหนองนกเขียน ม.๑๐	ภูหลวง	ปักธงชัย	วัดหนองนกเขียน	เก็บกักน้ำเพื่อผลิตประปา	✓	✓	๗			๘๑๗๑๔๘	๑๖๑๒๗๕๙	มีประปาด้านวัด
๒๒	บ้านหนองนกเขียน ม.๑๐	ภูหลวง	ปักธงชัย	รพ.สต.บ้านหนองนกเขียน	เก็บกักน้ำ	✓	✓	๑			๘๑๗๑๕๘	๑๖๑๑๔๕๗	มีสระน้ำด้านหน้า

ที่มา : ข้อมูลจากการสำรวจข้อมูลพื้นฐานหมู่บ้านตำบลภูหลวง โดย กองช่าง อบต. ภูหลวง ณ เดือน มีนาคม ๒๕๖๔

ส่วนที่ ๒ ผลการดำเนินงานประจำปี ๒๕๖๔

๑. การบริหารงบประมาณ

๑.๑ งบประมาณรายรับ แยกเป็น

๑. รายได้ งบประมาณการประจำปีงบประมาณ พ.ศ. ๒๕๖๔ ที่ตราเป็นข้อบัญญัติงบประมาณรายจ่ายประจำปี จำนวนทั้งสิ้น ๓๕,๐๐๐,๐๐๐ บาท แยกเป็น

- | | |
|---|-------------------------|
| ๑.๑ รายได้ที่ดำเนินการจัดเก็บเอง | จำนวน ๔๕๒,๒๐๐.๐๐ บาท |
| ๑.๒ รายได้ที่รัฐบาลจัดเก็บแล้วจัดสรรให้องค์กรปกครองส่วนท้องถิ่น | จำนวน ๑๗,๕๔๗,๘๐๐.๐๐ บาท |
| ๑.๓ รายได้จากเงินอุดหนุนทั่วไปรัฐบาล | จำนวน ๑๗,๐๐๐,๐๐๐.๐๐ บาท |
| ๑.๔ เงินรางวัลที่จัดสรรสำหรับท้องถิ่น | จำนวน - บาท |

๒. เงินสะสม จำนวน ๙,๖๐๐,๗๗๙.๓๗ บาท (ข้อมูล ณ วันที่ ๓๐ กันยายน ๒๕๖๔)

ตารางรายรับจริงจำแนกตามหมวดรายได้

หมวด	ปี ๒๕๖๑	ปี ๒๕๖๒	ปี ๒๕๖๓	ปี ๒๕๖๔
๑. หมวดภาษีอากร	๔๒๙,๒๔๖.๑๖	๓๗๖,๗๗๗.๑๖	๑๓๒,๑๔๔.๘๖	๑๕๖,๖๖๑.๖๗
๒. หมวดค่าธรรมเนียม ค่าปรับ ค่าใบอนุญาต	๑๐๗,๗๔๐.๐๔	๕๘,๓๙๗.๐๐	๕๑,๘๕๕.๔๐	๒๔,๙๗๗.๕๐
๓. หมวดรายได้จากทรัพย์สิน	๘๙,๖๓๘.๖๑	๙๗,๙๑๐.๒๗	๑๓๐,๗๐๑.๐๓	๘๘,๙๙๑.๕๕
๔. หมวดรายได้จาก สาธารณูปโภค การพาณิชย์	-	-	-	-
๕. หมวดรายได้เบ็ดเตล็ด	๑๒๒,๔๑๔.๐๐	๙๔,๕๗๕.๐๐	๑๔๒,๕๑๐.๐๐	๑๒๕,๕๓๐.๐๐
๖. หมวดรายได้จากทุน	๑,๒๙๕.๐๐	๕๓๓.๐๐	๗๕๐.๐๐	๔,๑๖๐.๐๐
๗. ภาษีจัดสรร	๑๗,๓๖๘,๗๒๘.๓๖	๑๕,๐๔๒,๗๒๙.๗๓	๑๖,๗๙๒,๘๑๔.๘๙	๑๘,๒๕๑,๕๑๒.๑๘
๘. หมวดเงินอุดหนุนจาก รัฐบาล	๑๔,๑๖๗,๗๘๕.๐๐	๑๕,๒๒๗,๒๙๒.๐๐	๑๖,๗๓๙,๖๗๘.๐๐	๑๗,๕๓๖,๗๕๙.๕๘
รวม	๓๒,๒๘๖,๘๔๗.๕๓	๓๐,๙๐๔,๒๑๔.๑๖	๓๓,๙๙๐,๔๕๕.๑๘	๓๖,๑๘๘,๕๙๒.๔๘

ที่มา: กองคลัง อบต.กุหลวง ณ เดือน ธันวาคม ๒๕๖๔

แผนภูมิแสดงงบประมาณรายจ่ายประจำปี ของ อบต.กุหลวง

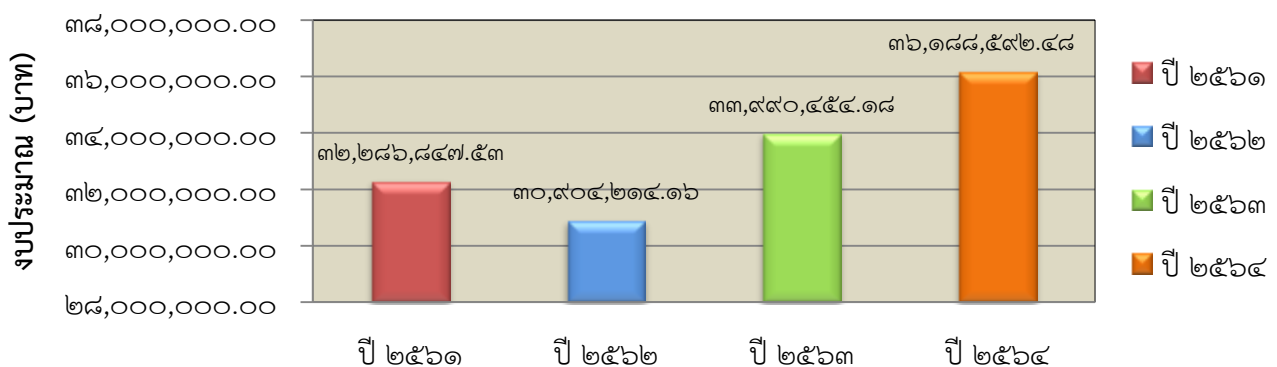

ตารางรายจ่ายจริงจำแนกตามหมวดรายจ่าย

หมวด	ปี ๒๕๖๑	ปี ๒๕๖๒	ปี ๒๕๖๓	ปี ๒๕๖๔
๑. งบกลาง	๗,๒๘๗,๖๔๖.๖๘	๗,๒๘๗,๖๔๖.๖๘	๙,๕๑๕,๔๕๓.๘๖	๑๐,๓๐๑,๓๑๗.๐๔
๒. งบบุคลากร	๑๐,๙๙๕,๕๕๖.๐๐	๙,๕๗๕,๒๘๗.๐๐	๑๑,๖๔๕,๕๓๖.๐๐	๑๒,๓๖๕,๕๒๑.๐๐
๓. งบดำเนินการ	๖,๔๓๐,๔๒๕.๓๔	๕,๐๐๓,๔๔๙.๙๗	๖,๔๕๕,๔๙๘.๕๗	๖,๓๑๓,๔๐๙.๙๖
๔. งบลงทุน	๒,๙๖๗,๙๙๐.๐๐	๑,๑๓๗,๐๖๒.๐๐	๓,๔๗๐,๙๕๘.๐๐	๓,๕๖๕,๒๕๐.๐๐
๕. งบรายจ่ายอื่น	-	-	-	-
๖. งบเงินอุดหนุน	๑,๖๐๐,๐๐๐.๐๐	๑,๔๐๘,๐๐๐.๐๐	๑,๖๙๑,๘๗๓.๑๗	๑,๔๑๑,๐๐๐.๐๐
รวม	๓๐,๔๑๐,๕๒๙.๑๔	๒๔,๓๙๓,๔๔๕.๖๕	๓๒,๗๗๙,๓๑๙.๖๐	๓๓,๙๕๖,๔๙๘.๐๐

ที่มา : กองคลัง อบต. ภูหลวง ณ เดือน ธันวาคม ๒๕๖๔

แผนภูมิแสดงงบประมาณ รายรับ - รายจ่าย เปรียบเทียบ

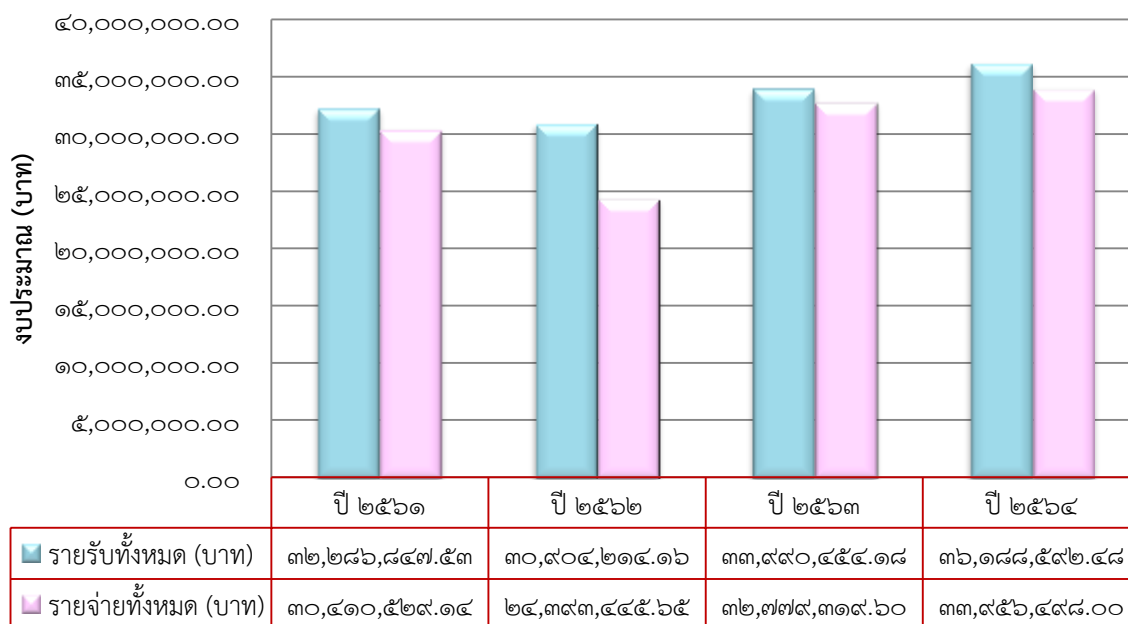

๒. รายละเอียดโครงการที่มีการดำเนินการ
รายละเอียดโครงการที่มีการดำเนินการ มีดังนี้

ลำดับที่	ชื่อโครงการ	แหล่งที่มา งบประมาณ	งบประมาณที่ ได้รับอนุมัติ	ลงนามสัญญา	เบิกจ่าย	คงเหลือ
ยุทธศาสตร์ที่ ๑ การพัฒนาด้านแหล่งน้ำ						
๑.	ก่อสร้างเหมืองตาดคอนกรีต บ้านปอแดง หมู่ที่ ๔	ข้อบัญญัติ	๖๑,๙๐๐.๐๐	๐.๐๐	๐.๐๐	๐.๐๐
ยุทธศาสตร์ที่ ๒ การพัฒนาด้านสังคม						
๒.	ให้ความรู้เกี่ยวกับการป้องกัน บรรเทาสาธารณภัยและการ ป้องกันอัคคีภัย	ข้อบัญญัติ	๐.๐๐	๐.๐๐	๐.๐๐	๐.๐๐
๓.	ป้องกันและแก้ไขปัญหายา เสพติด	ข้อบัญญัติ	๑๐,๐๐๐.๐๐	๐.๐๐	๐.๐๐	๑๐,๐๐๐.๐๐
๔.	แข่งขันกีฬาต้านยาเสพติด (ภูหลวงคัพ)	ข้อบัญญัติ	๐.๐๐	๐.๐๐	๐.๐๐	๐.๐๐
๕.	เบี้ยยังชีพผู้สูงอายุ	ข้อบัญญัติ	๗,๒๐๕,๖๐๐.๐๐	๗,๑๗๓,๐๐๐.๐๐	๗,๑๗๓,๐๐๐.๐๐	๓๒,๖๐๐.๐๐
๖.	เบี้ยยังชีพความพิการ	ข้อบัญญัติ	๑,๙๕๑,๔๐๐.๐๐	๑,๙๕๑,๔๐๐.๐๐	๑,๙๕๑,๔๐๐.๐๐	๐.๐๐
๗.	เบี้ยยังชีพผู้ป่วยเอดส์	ข้อบัญญัติ	๓๐,๐๐๐.๐๐	๑๒,๐๐๐.๐๐	๑๒,๐๐๐.๐๐	๑๘,๐๐๐.๐๐
ยุทธศาสตร์ที่ ๓ การพัฒนาโครงสร้างพื้นฐาน						
๘.	โครงการก่อสร้างถนนคอนกรีต เสริมเหล็ก บ้านโนนแดง หมู่ที่ ๑ (ซอยสวนเขต)	ข้อบัญญัติ	๓๘๘,๙๐๐.๐๐	๓๘๘,๙๐๐.๐๐	๐.๐๐	๐.๐๐
๙.	โครงการก่อสร้างถนนหินคลุก (เชื่อมต่อหมู่ที่ ๙-หมู่ที่ ๒) บ้าน ห้วยแก้ว หมู่ที่ ๙	ข้อบัญญัติ	๒๐๐,๐๐๐.๐๐	๑๙๙,๐๐๐.๐๐	๑๙๙,๐๐๐.๐๐	๑,๐๐๐.๐๐
๑๐.	โครงการก่อสร้างถนนคอนกรีต เสริมเหล็ก สายประปาปอแดง บ้านปอแดง หมู่ที่ ๔	ข้อบัญญัติ	๕๐๐,๐๐๐.๐๐	๔๙๙,๐๐๐.๐๐	๐.๐๐	๑,๐๐๐.๐๐
๑๑.	โครงการก่อสร้างถนนคอนกรีต เสริมเหล็ก หมู่ที่ ๕ ซอยประปา บ้านหลุมเงิน	ข้อบัญญัติ	๔๖๓,๐๐๐.๐๐	๔๖๓,๐๐๐.๐๐	๔๖๓,๐๐๐.๐๐	๐.๐๐
๑๒.	โครงการก่อสร้างรางระบายน้ำ คอนกรีตเสริมเหล็ก ซอยบาดาล ฝั่งขวา บ้านหนองนกเขียน หมู่ที่ ๑๐	ข้อบัญญัติ	๒๖๕,๙๐๐.๐๐	๒๖๕,๐๐๐.๐๐	๒๖๕,๐๐๐.๐๐	๙๐๐.๐๐

ลำดับที่	ชื่อโครงการตามแผน	แหล่งที่มา งบประมาณ	งบประมาณที่ ได้รับอนุมัติ	ลงนามสัญญา	เบิกจ่าย	คงเหลือ
๑๓.	โครงการเจ็ดวันอันตราย (ปีใหม่)	ข้อบัญญัติ	๑๕,๐๐๐.๐๐	๑๔,๙๙๐.๐๐	๑๔,๙๙๐.๐๐	๑๐.๐๐
๑๔.	โครงการเจ็ดวันอันตราย (สงกรานต์)	ข้อบัญญัติ	๑๕,๐๐๐.๐๐	๑๑,๖๕๐.๐๐	๑๑,๖๕๐.๐๐	๓,๓๕๐.๐๐
๑๕.	โครงการฝึกอบรมรณรงค์ ขับซึ่ปลอดภัย	ข้อบัญญัติ	๐.๐๐	๐.๐๐	๐.๐๐	๐.๐๐
๑๖.	โครงการก่อสร้างถนน คอนกรีตเสริมเหล็ก (สาย หน้าวัด-หมู่ที่ ๒) บ้าน หนองนกเขียน หมู่ที่ ๑๐	ข้อบัญญัติ	๑๕๔,๓๐๐.๐๐	๑๕๓,๕๐๐.๐๐	๑๕๓,๕๐๐.๐๐	๘๐๐.๐๐
๑๗.	โครงการก่อสร้างถนน คอนกรีตเสริมเหล็ก ซอย ทรัพย์เจริญ (เสาโทรศัพท์) บ้านหนองหัว หมู่ที่ ๘	ข้อบัญญัติ	๑๓๐,๒๐๐.๐๐	๑๒๙,๐๐๐.๐๐	๑๒๙,๐๐๐.๐๐	๑,๒๐๐.๐๐
๑๘.	โครงการก่อสร้างถนน คอนกรีตเสริมเหล็ก ซอย บ้านนายมานะ ร้อยกิ้ง บ้านปอแดง หมู่ที่ ๔	ข้อบัญญัติ	๑๐๘,๘๐๐.๐๐	๑๐๘,๘๐๐.๐๐	๐.๐๐	๐.๐๐
๑๙.	โครงการก่อสร้างถนน คอนกรีตเสริมเหล็ก ซอย ร่มเย็น บ้านหนองกก หมู่ ที่ ๗	ข้อบัญญัติ	๔๘๐,๐๐๐.๐๐	๔๘๐,๐๐๐.๐๐	๐.๐๐	๐.๐๐
๒๐.	โครงการก่อสร้างถนน คอนกรีตเสริมเหล็ก สาย ข้างเมรุ บ้านหนองหัว หมู่ที่ ๘	ข้อบัญญัติ	๕๒,๘๐๐.๐๐	๕๒,๗๐๐.๐๐	๕๒,๗๐๐.๐๐	๐.๐๐
๒๑.	โครงการก่อสร้างถนนหิน คลุก เส้นสะพานขาว บ้าน หนองกระทุ่ม หมู่ที่ ๓	ข้อบัญญัติ	๑๓๕,๗๐๐.๐๐	๑๓๕,๐๐๐.๐๐	๑๓๕,๐๐๐.๐๐	๐.๐๐
๒๒.	โครงการก่อสร้างราง ระบายน้ำคอนกรีตเสริม เหล็ก ซอยศาลาประชาคม บ้านหลุมหิน หมู่ที่ ๖	ข้อบัญญัติ	๖๑,๑๐๐.๐๐	๖๑,๑๐๐.๐๐	๐.๐๐	๐.๐๐
๒๓.	โครงการก่อสร้างราง ระบายน้ำรอบหมู่บ้าน (ช่วงกลางหมู่บ้าน) บ้าน หลุมเงิน หมู่ที่ ๕	ข้อบัญญัติ	๒๘๕,๒๐๐.๐๐	๒๘๕,๑๐๐.๐๐	๒๘๕,๑๐๐.๐๐	๐.๐๐

ลำดับที่	ชื่อโครงการตามแผน	แหล่งที่มา งบประมาณ	งบประมาณที่ ได้รับอนุมัติ	ลงนามสัญญา	เบิกจ่าย	คงเหลือ
๒๔.	ปรับปรุงถนนโดยเสริมหิน คลุกซอยทรัพย์เจริญ หมู่ที่ ๒	จ่ายขาดเงินสะสม	๔๙๘,๑๐๐.๐๐	๔๙๓,๐๐๐.๐๐	๔๙๓,๐๐๐.๐๐	๕,๑๐๐.๐๐
๒๕.	ปรับปรุงถนนโดยเสริมหิน คลุกสายรอบหมู่บ้าน หมู่ที่ ๗	จ่ายขาดเงินสะสม	๙๗,๖๐๐.๐๐	๙๗,๕๐๐.๐๐	๙๗,๕๐๐.๐๐	๑๐๐.๐๐
๒๖.	ปรับปรุงถนนโดยเสริมหิน คลุกซอยขึ้นเขาจุมกแกก หมู่ที่ ๕	จ่ายขาดเงินสะสม	๕๐,๐๐๐.๐๐	๔๙,๕๐๐.๐๐	๔๙,๕๐๐.๐๐	๕๐๐.๐๐
๒๗.	ปรับปรุงถนนโดยเสริมหิน คลุกสายประปาบ้านหลุม เงิน-เขาจุมกแกก หมู่ที่ ๕	จ่ายขาดเงินสะสม	๓๓๗,๐๐๐.๐๐	๓๓๓,๕๐๐.๐๐	๓๓๓,๕๐๐.๐๐	๓,๕๐๐.๐๐
๒๘.	ซ่อมแซมถนนหินคลุก บ้าน หนองนกเขียน หมู่ที่ ๒	จ่ายขาดเงินสะสม	๔๙๗,๐๐๐.๐๐	๔๙๒,๙๐๐.๐๐	๔๙๒,๙๐๐.๐๐	๔,๑๐๐.๐๐
๒๙.	ซ่อมแซมถนนหินคลุก ซอย หน้าหมวดทางหลวงหลุมเงิน - ประปาหมู่บ้าน บ้านหลุม เงิน หมู่ที่ ๕	จ่ายขาดเงินสะสม	๔๙๗,๕๐๐.๐๐	๔๙๒,๗๐๐.๐๐	๔๙๒,๗๐๐.๐๐	๔,๘๐๐.๐๐
๓๐.	ก่อสร้างถนนหินคลุกซอย หนอง นกทา บ้านหนองนก เขียน หมู่ที่ ๑๐	จ่ายขาดเงินสะสม	๔๙๖,๓๐๐.๐๐	๔๙๕,๐๐๐.๐๐	๔๙๕,๐๐๐.๐๐	๑,๓๐๐.๐๐
ยุทธศาสตร์ที่ ๔ การพัฒนาด้านเศรษฐกิจ						
๓๑.	โครงการจ้างนักเรียน/ นักศึกษา ช่วงปิดภาคเรียน (เทอม ๒ ของปีการศึกษา)	ข้อบัญญัติ	๓๐,๐๐๐.๐๐	๒๕,๖๐๐.๐๐	๒๕,๖๐๐.๐๐	๔,๔๐๐.๐๐
๓๒.	ฝึกอาชีพผู้ด้อยโอกาสและ คนพิการภายในตำบลภูหลวง	ข้อบัญญัติ	๐.๐๐	๐.๐๐	๐.๐๐	๐.๐๐
๓๓.	ส่งเสริมอาชีพของกลุ่มสตรี แม่บ้านตำบลภูหลวง	ข้อบัญญัติ	๑๕,๐๐๐.๐๐	๐.๐๐	๐.๐๐	๐.๐๐
๓๔.	สร้างอาชีพสร้างรายได้ตาม แนวทางเศรษฐกิจพอเพียง	ข้อบัญญัติ	๑๕,๐๐๐.๐๐	๐.๐๐	๐.๐๐	๐.๐๐
๓๕.	โครงการส่งเสริมสนับสนุน การขับเคลื่อนหมู่บ้านตาม หลักปรัชญาของเศรษฐกิจ พอเพียง	ข้อบัญญัติ	๒๐,๐๐๐.๐๐	๑๐,๖๐๐.๐๐	๑๐,๖๐๐.๐๐	๙,๔๐๐.๐๐

ลำดับที่	ชื่อโครงการตามแผน	แหล่งที่มา งบประมาณ	งบประมาณที่ ได้รับอนุมัติ	ลงนามสัญญา	เบิกจ่าย	คงเหลือ
ยุทธศาสตร์ที่ ๕ การพัฒนาด้านการศึกษา ศาสนา วัฒนธรรม และนันทนาการ						
๓๖.	โครงการเรียนรู้นอกสถานที่ ของ ศพด.สังกัด อบต. ภูหลวง (๓ แห่ง)	ข้อบัญญัติ	๐.๐๐	๐.๐๐	๐.๐๐	๐.๐๐
๓๗.	โครงการสนับสนุนค่าใช้จ่าย ในการบริหารสถานศึกษา	ข้อบัญญัติ	๐.๐๐	๕๙๕,๙๗๐.๐๐	๕๙๕,๙๗๐.๐๐	๐.๐๐
๓๘.	สร้างภูมิคุ้มกันทางสังคมให้ เด็กและเยาวชนองค์กร ปกครองส่วนท้องถิ่น (โตไป ไม่โกง)	ข้อบัญญัติ	๐.๐๐	๐.๐๐	๐.๐๐	๐.๐๐
๓๙.	โครงการเข้าค่ายพุทธบุตร (เยาวชนดีศรีภูหลวง)	ข้อบัญญัติ	๑๐,๗๐๐.๐๐	๑๐,๗๐๐.๐๐	๑๐,๗๐๐.๐๐	๐.๐๐
๔๐.	ส่งเสริมภาษาต่างประเทศ ให้กับเด็กและเยาวชนในเขต ตำบลภูหลวง	ข้อบัญญัติ	๑๐,๐๐๐.๐๐	๐.๐๐	๐.๐๐	๐.๐๐
๔๑.	ส่งเสริมการเรียนรู้อาเซียนสู่ ชุมชน	ข้อบัญญัติ	๑๐,๐๐๐.๐๐	๐.๐๐	๐.๐๐	๐.๐๐
๔๒.	วันเด็กแห่งชาติประจำปี	ข้อบัญญัติ	๐.๐๐	๐.๐๐	๐.๐๐	๐.๐๐
๔๓.	โครงการจัดงานสืบสาน ประเพณีลอยกระทง ประจำปี ๒๕๖๔	ข้อบัญญัติ	๙,๐๐๐.๐๐	๗,๖๒๕.๐๐	๗,๖๒๕.๐๐	๑,๓๗๕.๐๐
๔๔.	จัดงานสงกรานต์วันผู้สูงอายุ ประจำปี	ข้อบัญญัติ	๐.๐๐	๐.๐๐	๐.๐๐	๐.๐๐
๔๕.	โครงการร่วมจัดงานเทศกาล ผ้าไหมปักธงชัยและของดี เมืองโคราช ปี ๒๕๖๔	ข้อบัญญัติ	๓๓,๐๐๐.๐๐	๓๒,๙๓๐.๐๐	๓๒,๙๓๐.๐๐	๗๐.๐๐
๔๖.	งานฉลองวันแห่งชัยชนะท้าว สุรนารีและงานกาชาดอำเภอ ปักธงชัย	ข้อบัญญัติ	๐.๐๐	๐.๐๐	๐.๐๐	๐.๐๐
๔๗.	โครงการจัดทำทะเบียน ภูมิปัญญาท้องถิ่น	ข้อบัญญัติ	๕,๐๐๐.๐๐	๒,๐๗๕.๐๐	๒,๐๗๕.๐๐	๒,๙๒๕.๐๐
๔๘.	จัดงานประเพณีแห่เทียน เข้าพรรษา ประจำปี	ข้อบัญญัติ	๐.๐๐	๐.๐๐	๐.๐๐	๐.๐๐
๔๙.	ค่าอาหารเสริม (นม)	อุดหนุนเฉพาะกิจ	๗๔,๔๒๔.๐๐	๗๔,๔๒๔.๐๐	๗๔,๔๒๔.๐๐	๐.๐๐

ลำดับที่	ชื่อโครงการตามแผน	แหล่งที่มา งบประมาณ	งบประมาณที่ ได้รับอนุมัติ	ลงนามสัญญา	เบิกจ่าย	คงเหลือ
ยุทธศาสตร์ที่ ๖ การพัฒนาด้านสาธารณสุขและสุขภาพอนามัยของประชาชน						
๕๐.	โครงการบริการการแพทย์ ฉุกเฉิน	ข้อบัญญัติ	๓๐๐,๐๐๐.๐๐	๒๙๙,๙๖๘.๔๘	๒๙๙,๙๖๘.๔๘	๓๑.๕๒
๕๑.	โครงการรณรงค์ฉีดวัคซีน ป้องกันโรคพิษสุนัขบ้าและ คุมกำเนิดสุนัขและแมว	ข้อบัญญัติ	๒๐,๐๐๐.๐๐	๖,๑๐๐.๐๐	๖,๑๐๐.๐๐	๑๓,๙๐๐.๐๐
๕๒.	อุดหนุนคณะกรรมการ หมู่บ้านตามแนวทางการ ดำเนินโครงการ พระราชดำริด้าน สาธารณสุข	ข้อบัญญัติ	๑๐๐,๐๐๐.๐๐	๐.๐๐	๐.๐๐	๑๐๐,๐๐๐.๐๐
๕๓.	เข้าร่วมแข่งขันกีฬาท้องถิ่น สัมพันธ์อำเภอปรางค์กู่ ประจำปี	ข้อบัญญัติ	๐.๐๐	๐.๐๐	๐.๐๐	๐.๐๐
๕๔.	สมทบกองทุนหลักประกัน สุขภาพถ้วนหน้า	ข้อบัญญัติ	๑๓๐,๐๐๐.๐๐	๑๐๐,๐๐๐.๐๐	๑๐๐,๐๐๐.๐๐	๓๐,๐๐๐.๐๐
๕๕.	โครงการส่งเสริมและ สนับสนุนการเฝ้าระวัง ป้องกันโรคติดเชื้อไวรัสโค โรนา ๒๐๑๙ (COVID-๑๙) กลุ่มประชาชนที่มีความ เสี่ยงและกลุ่มประชาชนที่ ต้องเฝ้าสังเกตอาการ ปี ๒๕๖๔	ข้อบัญญัติ (งบกลาง)	๗๓,๘๐๐.๐๐	๗๓,๘๐๐.๐๐	๗๓,๘๐๐.๐๐	๐.๐๐
ยุทธศาสตร์ที่ ๗ การพัฒนาด้านการเมืองและ การบริหารจัดการบ้านเมืองที่ดี						
๕๖.	โครงการฝึกอบรมและ ศึกษาดูงานเพื่อเพิ่ม ศักยภาพพนักงาน ลูกจ้าง สมาชิกสภา อบต. และ ผู้นำชุมชน	ข้อบัญญัติ	๒๔๒,๑๑๐.๐๐	๒๔๒,๑๑๐.๐๐	๒๔๒,๑๑๐.๐๐	๐.๐๐
๕๗.	จัดเก็บภาษีอากรเคลื่อนที่	ข้อบัญญัติ	๔,๐๐๐.๐๐	๐.๐๐	๐.๐๐	๔,๐๐๐.๐๐
๕๘.	โครงการอบรมฝึกอบรม คุณธรรม จริยธรรม แก่ ผู้บริหาร สมาชิกสภา และ พนักงานองค์การบริหาร ส่วนตำบล	ข้อบัญญัติ	๑๐,๐๐๐.๐๐	๑๐,๐๐๐.๐๐	๑๐,๐๐๐.๐๐	๐.๐๐

ลำดับที่	ชื่อโครงการตามแผน	แหล่งที่มา งบประมาณ	งบประมาณที่ ได้รับอนุมัติ	ลงนามสัญญา	เบิกจ่าย	คงเหลือ
๕๙.	การจัดการเลือกตั้งของ องค์กรปกครองส่วนท้องถิ่น ตามที่กฎหมายกำหนด	ข้อบัญญัติ	๐.๐๐	๐.๐๐	๐.๐๐	๐.๐๐
๖๐.	ประชาสัมพันธ์การ ปฏิบัติงานของ อบต. (อบต.สัญจร)	ข้อบัญญัติ	๑๐,๐๐๐.๐๐	๐.๐๐	๐.๐๐	๑๐,๐๐๐.๐๐
๖๑.	โครงการฝึกอบรมไฟฟ้าและ หมอกควัน	ข้อบัญญัติ	๐.๐๐	๐.๐๐	๐.๐๐	๐.๐๐
๖๒.	การบริหารงานตาม หลักธรรมาภิบาล	ไม่ใช้งบประมาณ	๐.๐๐	๐.๐๐	๐.๐๐	๐.๐๐
๖๓.	กิจกรรมเผยแพร่ข้อมูล ข่าวสารด้านการจัดซื้อ จัด จ้างศูนย์ข้อมูลข่าวสารและ เว็บไซต์	ไม่ใช้งบประมาณ	๐.๐๐	๐.๐๐	๐.๐๐	๐.๐๐
๖๔.	ลดขั้นตอนและระยะเวลา การปฏิบัติราชการ	ไม่ใช้งบประมาณ	๐.๐๐	๐.๐๐	๐.๐๐	๐.๐๐
๖๕.	ส่งเสริมการมีส่วนร่วมในการ ปฏิบัติงานของสมาชิกสภา องค์การบริหารส่วนตำบล	ไม่ใช้งบประมาณ	๐.๐๐	๐.๐๐	๐.๐๐	๐.๐๐
ยุทธศาสตร์ที่ ๘ การพัฒนาด้านเกษตรอินทรีย์						
๖๖.	โครงการเพาะข้ากล้ำไม้ ประจำตำบล	ข้อบัญญัติ	๐.๐๐	๐.๐๐	๐.๐๐	๐.๐๐
ยุทธศาสตร์ที่ ๙ การพัฒนาทรัพยากรธรรมชาติและสิ่งแวดล้อม						
๖๗.	ส่งเสริมการปลูกหญ้าแฝก ตามแนวทางพระราชดำริ	ข้อบัญญัติ	๑๐,๐๐๐.๐๐	๐.๐๐	๐.๐๐	๐.๐๐
๖๘.	โครงการส่งเสริมการคัดแยก ขยะในชุมชน	ข้อบัญญัติ	๒๐,๐๐๐.๐๐	๑๕,๙๐๐.๐๐	๑๕,๙๐๐.๐๐	๔,๑๐๐.๐๐
๖๙.	ส่งเสริมการปลูกป่าชุมชน ตำบลภูหลวง	ข้อบัญญัติ	๐.๐๐	๐.๐๐	๐.๐๐	๐.๐๐
๗๐.	โครงการดูแลต้นمهสักข์ สักสยามินทร์	ข้อบัญญัติ	๑๐,๐๐๐	๙,๙๐๐.๐๐	๙,๙๐๐.๐๐	๑๐๐.๐๐
๗๑.	โครงการจัดทำฐานข้อมูล ทรัพยากรท้องถิ่นตำบล ภูหลวงโดยองค์การบริหาร ส่วนตำบลภูหลวง	ข้อบัญญัติ	๗๖,๗๔๐.๐๐	๗๖,๗๔๐.๐๐	๗๖,๗๔๐.๐๐	๐.๐

สรุป

ผลการดำเนินงานในปีงบประมาณ พ.ศ. ๒๕๖๔ ได้ดังนี้

ลำดับที่	แหล่งที่มา งบประมาณ	จำนวนโครงการ ที่ดำเนินการ		จำนวนเงิน (บาท)	
		จำนวน โครงการที่ ได้รับอนุมัติ	จำนวน โครงการ ที่ได้ดำเนินการ	จำนวนงบประมาณที่ ได้รับอนุมัติ	จำนวนงบประมาณที่ เบิกจ่าย
๑	ข้อบัญญัติ	๕๙	๓๔	๑๔,๒๑๕,๙๒๐.๐๐	๑๓,๙๔๓,๑๕๘.๔๘
๒	จ่ายขาดเงินสะสม	๗	๗	๒,๕๒๘,๕๒๔.๐๐	๒,๕๕๔,๑๐๐.๐๐
๓	เงินอุดหนุน เฉพาะกิจ	๑	๑	๗๔,๕๒๔.๐๐	๗๔,๕๒๔.๐๐
๔	ไม่ใช้งบประมาณ	๔	๔	๐.๐๐	๐.๐๐
รวม		๗๑	๔๖	๑๖,๘๑๘,๙๖๘.๐๐	๑๖,๕๗๑,๖๘๒.๔๘

๓. ปัญหาอุปสรรคและข้อเสนอแนะ

ปัญหาอุปสรรคและข้อเสนอแนะ

๑. ปัญหาและอุปสรรค

ปัญหาด้านทรัพยากร

จากการดำเนินการตามแผนพัฒนาห้าปี ๒๕๖๔ โดยดำเนินการตามโครงการต่างๆ ปัญหาด้านทรัพยากร ที่พบเกี่ยวกับการดำเนินการคือ

การดำเนินโครงการตามแผนพัฒนาห้าปี ที่เป็นโครงการขนาดใหญ่ ไม่สามารถดำเนินโครงการได้เอง จึงต้องเสนอขอของบประมาณจากหน่วยงานอื่น เช่น กรมส่งเสริมการปกครองท้องถิ่น อบจ. นครราชสีมา เป็นต้น แต่เนื่องจากเป็นงบประมาณของหน่วยงานอื่นซึ่งดุลพินิจในการดำเนินโครงการก็ขึ้นอยู่กับหน่วยงานเจ้าของงบประมาณ จึงเป็นปัจจัยภายนอกที่ไม่สามารถควบคุมได้

ปัญหาด้านข้อมูลกฎหมาย ระเบียบปฏิบัติที่เกี่ยวข้อง

จากการดำเนินโครงการตามแผนพัฒนาห้าปี มักพบปัญหาเรื่องของการดำเนินการตามระเบียบกฎหมายที่กำหนด ซึ่งกฎหมายระเบียบ หลักเกณฑ์และหนังสือสั่งการ ของท้องถิ่นมีเป็นจำนวนมาก ทำให้การดำเนินโครงการมีความสับสนเสี่ยง ทำให้เกิดปัญหาความสับสนในแนวทางปฏิบัติเนื่องจากการตีความในข้อกำหนดที่แตกต่างกัน เช่น การกักถ่ายไอออน ที่ต้องศึกษาทำความเข้าใจในการปฏิบัติงาน ซึ่งมีอำนาจหน้าที่ที่ท้องถิ่นได้รับการถ่ายโอนลงมา แต่ท้องถิ่นขาดความเชี่ยวชาญ ดังนั้นจึงต้องศึกษากฎหมายระเบียบที่เกี่ยวข้องกับอำนาจหน้าที่ เป็นต้น

ปัญหาด้านปัจจัยสภาพแวดล้อมภายนอก

เนื่องจากประสบปัญหาโรคระบาดติดต่อยาวนาน (โควิด - ๑๙) ซึ่งเป็นที่ทราบกันดี และส่งผลกระทบต่อทุกคน จึงไม่สามารถดำเนินโครงการที่เกี่ยวข้องกับมวลชน การรวมกลุ่มหรือรวมตัวกันได้ จึงส่งผลให้ ไม่สามารถดำเนินการตามเป้าหมายที่กำหนดไว้ได้ แม้ว่าจะได้รับการอนุมัติงบประมาณสำหรับดำเนินโครงการแล้ว ก็ไม่สามารถดำเนินโครงการกิจกรรมดังกล่าวได้

๒. ข้อเสนอแนะที่ได้จากผลการติดตามและประเมินผล

๑. การติดตามประเมินผลต้องปรับปรุงเปลี่ยนแปลงไปตามระเบียบที่กระทรวงมหาดไทยกำหนด
๒. การเสนอโครงการควรสอดคล้องงบประมาณที่มีอยู่
๓. เสนอให้บูรณาการการทำงานร่วมกันทุกฝ่าย
๔. เสนอให้หารือ เรื่องงบประมาณท้องถิ่นต่อการกำหนดโครงการต่างๆ ไว้ในแผน เพื่อให้การวางแผนมีประสิทธิภาพเพิ่มมากขึ้น โดยเสนอต่อคณะกรรมการพัฒนาท้องถิ่นพิจารณาเสนอต่อสภาองค์การบริหารส่วนตำบลภูหลวง ต่อไป

๕. การกระจายงบประมาณในการพัฒนาเพื่อให้เกิดความทั่วถึงเป็นธรรมและเหมาะสมแก่การพัฒนา

๓. ข้อเสนอแนะแนวทางแก้ไขของคณะกรรมการติดตามและประเมินผลแผนพัฒนา

แผนเป็นปัจจัยสำคัญในการนำพาองค์กรไปสู่เป้าหมายที่ต้องการ ผู้บริหารและปฏิบัติทุกระดับ ควรให้ความสำคัญและทำความเข้าใจเกี่ยวกับตัวชี้วัดโครงการ/กิจกรรม/ผลผลิต/ผลสัมฤทธิ์/ปัญหา/อุปสรรคสะท้อนไปสู่การบรรลุเป้าหมายอย่างจริงจัง

ควรจัดให้มีการอบรมให้ความรู้เกี่ยวกับ กฎหมาย ระเบียบ ข้อบังคับ การจัดทำแผนทุกปี และให้มีการบรรจุโครงการที่สอดคล้องกับสถานการณ์ การคลังของท้องถิ่น และควรดำเนินงานตามแผนที่ได้กำหนดไว้อย่างต่อเนื่อง

คณะกรรมการติดตามและประเมินผลแผนพัฒนาองค์การบริหารส่วนตำบลภูหลวง พิจารณาแล้วเห็นว่า การดำเนินโครงการหรือกิจกรรม เพื่อให้เกิดประสิทธิภาพและประสิทธิผลต่อท้องถิ่นอย่างแท้จริงอยู่ที่ การส่งเสริมและสนับสนุนการมีส่วนร่วมของภาคประชาชนและการร่วมมือกันของทุกภาคส่วนในการร่วมกันคิด ร่วมทำ ร่วมกันรับผิดชอบ โดยองค์การบริหารส่วนตำบลภูหลวง เป็นหน่วยงานหลักในการส่งเสริมการมีส่วนร่วมดังกล่าว และการประชาสัมพันธ์ข้อมูลข่าวสารของทางราชการ ควรให้มีการประชาสัมพันธ์ให้ประชาชนได้ทราบอย่างทั่วถึง เพื่อประโยชน์สุขของประชาชนและความเจริญก้าวหน้าของท้องถิ่น โดยการพัฒนาที่เกิดขึ้นจะเป็นการพัฒนาที่ยั่งยืนต่อไป

๔. ประมวลภาพการปฏิบัติงาน โครงการ กิจกรรมประจำปีงบประมาณ พ.ศ. ๒๕๖๔

ประมวลภาพการปฏิบัติงาน โครงการ กิจกรรม
ประจำปีงบประมาณ พ.ศ. ๒๕๖๔















ภาคผนวก

องค์การบริหารส่วนตำบลภูหลวง อำเภอปรางค์ จังหวัดนครราชสีมา

งบแสดงผลการดำเนินงานทางการเงิน

สำหรับปีสิ้นสุดวันที่ 30 กันยายน 2564

(หน่วย:บาท)

	หมายเหตุ	
รายได้		
รายได้จัดเก็บเอง	16	427,730.02
รายได้ที่รัฐบาลเก็บแล้วจัดสรรให้	17	18,251,512.18
รายได้ที่รัฐบาลอุดหนุนให้	18	18,386,903.58
รายได้ของกิจการเฉพาะการและหน่วยงานได้สังกัด	19	3,238.53
รวมรายได้		37,069,384.31
ค่าใช้จ่าย		
ค่าใช้จ่ายบุคลากร	20	13,539,202.00
ค่าบำเหน็จบำนาญ	21	392,740.80
ค่าตอบแทน	22	78,000.00
ค่าใช้จ่ายสอย	23	5,307,661.35
ค่าวัสดุ	24	418,114.36
ค่าสาธารณูปโภค	25	405,291.01
ค่าเสื่อมราคาและค่าตัดจำหน่าย	26	2,574,211.73
ค่าใช้จ่ายจากการอุดหนุนและบริจาค	27	12,956,119.50
ค่าใช้จ่ายอื่น	28	100,700.00
รวมค่าใช้จ่าย		35,772,040.75
รายได้สูง/ต่ำ กว่าค่าใช้จ่ายสุทธิ		1,297,343.56

หมายเหตุประกอบงบการเงินเป็นส่วนหนึ่งของงบการเงินนี้

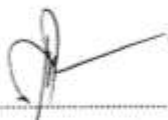
 (นางสุรักษา ทวานสูงเนิน)
 ผู้อำนวยการกองคลัง

 (นายสุพร วงศ์ณรัตน์)
 ปลัดองค์การบริหารส่วนตำบล

 (นายสุพร วงศ์ณรัตน์)
 ปลัดองค์การบริหารส่วนตำบล ปฏิบัติหน้าที่
 นายกองค์การบริหารส่วนตำบลภูหลวง

องค์การบริหารส่วนตำบลภูหลวง อำเภอปักธงชัย จังหวัดนครราชสีมา

งบแสดงฐานะการเงิน

ณ วันที่ 30 กันยายน 2564

	หมายเหตุ	(หน่วย:บาท)
สินทรัพย์		
สินทรัพย์หมุนเวียน		
เงินสดและรายการเทียบเท่าเงินสด	6	23,639,454.12
ลูกหนี้หมุนเวียนและรายได้ค้างรับ	7	428,234.07
สินค้าและวัสดุคงเหลือ	8	127,083.74
สินทรัพย์หมุนเวียนอื่น	9	7,632.24
รวมสินทรัพย์หมุนเวียน		24,202,404.17
สินทรัพย์ไม่หมุนเวียน		
ที่ดิน อาคาร และอุปกรณ์ - สุทธิ	10	10,453,547.89
สินทรัพย์โครงสร้างพื้นฐาน - สุทธิ	11	13,526,487.79
รวมสินทรัพย์ไม่หมุนเวียน		23,980,035.68
รวมสินทรัพย์		48,182,439.85

หมายเหตุประกอบงบการเงินเป็นส่วนหนึ่งของงบการเงินนี้

 (นางสุรึกษา หวานสูงเนิน)
 ผู้อำนวยการกองคลัง

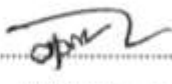
 (นายสุพชร วงศ์ณรัตน์)
 ปลัดองค์การบริหารส่วนตำบล

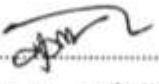
 (นายสุพชร วงศ์ณรัตน์)
 ปลัดองค์การบริหารส่วนตำบล ปฏิบัติหน้าที่
 นายกองจัดการบริหารส่วนตำบลภูหลวง

องค์การบริหารส่วนตำบลภูหลวง อำเภอปักธงชัย จังหวัดนครราชสีมา

งบแสดงฐานะการเงิน

ณ วันที่ 30 กันยายน 2564

(หน่วย:บาท)

	หมายเหตุ	
หนี้สิน		
หนี้สินหมุนเวียน		
ค่าใช้จ่ายค้างจ่าย	12	39,356.05
เงินรับฝากและเงินประกันระยะสั้น	13	148,345.00
รวมหนี้สินหมุนเวียน		<u>187,701.05</u>
หนี้สินไม่หมุนเวียน		
เงินรับฝากและเงินประกันระยะยาว	14	1,136,825.13
รวมหนี้สินไม่หมุนเวียน		<u>1,136,825.13</u>
รวมหนี้สิน		<u>1,324,526.18</u>
สินทรัพย์สุทธิ/ส่วนทุน		
เงินสะสม		32,966,469.23
เงินทุนสำรองเงินสะสม		8,771,862.90
รายได้สะสม		5,119,581.54
รวมสินทรัพย์สุทธิ/ส่วนทุน		<u>46,857,913.67</u>
รวมหนี้สินและสินทรัพย์สุทธิ/ส่วนทุน		<u>48,182,439.85</u>

หมายเหตุประกอบงบการเงินเป็นส่วนหนึ่งของงบการเงินนี้

 (นางสุรัชชา หวานสูงเนิน)
 ผู้อำนวยการกองคลัง

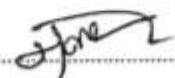

 (นายสุพร วงศ์ธรัตน์)
 ปลัดองค์การบริหารส่วนตำบล



 (นายสุพร วงศ์ธรัตน์)
 ปลัดองค์การบริหารส่วนตำบล ปฏิบัติหน้าที่
 นายกองค์การบริหารส่วนตำบลภูหลวง

องค์การบริหารส่วนตำบลสภุหหลวง อำเภอปรางค์ชัย จังหวัดนครราชสีมา
 งบแสดงการเปลี่ยนแปลงสินทรัพย์สุทธิ/ส่วนทุน
 สำหรับปีสิ้นสุดวันที่ 30 กันยายน 2564

	เงินสะสม	เงินทุนสำรอง เงินสะสม	รายได้สะสม	(หน่วย:บาท) รวมสินทรัพย์ สุทธิ/ส่วนทุน
ยอดคงเหลือ ณ วันที่ 30 กันยายน 2563 - ตามที่รายงานไว้เดิม	10,668,600.19	8,245,842.60	441,321.91	19,355,764.70
การปรับปรุงส่วนของทุน	25,019,410.68	318,550.50	-	25,337,961.18
ยอดคงเหลือ ณ วันที่ 30 กันยายน 2563 หลังการปรับปรุง การเปลี่ยนแปลงในสินทรัพย์สุทธิ/ส่วนทุนสำหรับปี 2564	35,688,010.87	8,564,393.10	441,321.91	44,693,725.88
การรับเงินตกเป็นส่วนของทุน	40,488.00	-	-	40,488.00
การจ่ายจากส่วนของทุน	-	-	-	-
ปรับปรุงระหว่างปี	(3,937,691.86)	-	4,764,048.09	826,356.23
รายได้สูง/(ต่ำ) กว่าค่าใช้จ่ายสำหรับงวด	1,175,662.22	207,469.80	(85,788.46)	1,297,343.56
ยอดคงเหลือ ณ วันที่ 30 กันยายน 2564	32,966,469.23	8,771,862.90	5,119,581.54	46,857,913.67

หมายเหตุประกอบงบแสดงฐานะการเงินเป็นส่วนหนึ่งของงบการเงินนี้

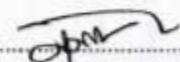
 (นางสุรึกษา หวานสูงเนิน)
 ผู้อำนวยการกองคลัง

 (นายสุพร วงศ์ณรัตน์)
 ปลัดองค์การบริหารส่วนตำบล

 (นายสุพร วงศ์ณรัตน์)
 ปลัดองค์การบริหารส่วนตำบล ปฏิบัติหน้าที่
 นายกององค์การบริหารส่วนตำบลสภุหหลวง



ประกาศองค์การบริหารส่วนตำบลภูหลวง
เรื่องรายงานการรับ-จ่ายเงิน ประจำปีงบประมาณ พ.ศ. ๒๕๖๔

ตามระเบียบกระทรวงมหาดไทย ว่าด้วยวิธีการงบประมาณขององค์กรปกครองส่วนท้องถิ่น พ.ศ. ๒๕๖๓ ข้อ ๓๙ กำหนดว่า เมื่อสิ้นปีงบประมาณ ให้องค์กรปกครองส่วนท้องถิ่น ประกาศรายงานการรับ-จ่ายเงินประจำปี งบประมาณที่ สิ้นสุดนั้นทั้งงบประมาณรายจ่ายและเงินนอกงบประมาณไว้โดยเปิดเผย ณ สำนักงานองค์กรปกครองส่วนท้องถิ่น เพื่อให้ ประชาชนทราบ ภายในกำหนดสามสิบวัน นั้น

องค์การบริหารส่วนตำบลภูหลวง จึงได้จัดทำประกาศรายงานการรับ - จ่ายเงิน ประจำปีงบประมาณ พ.ศ. ๒๕๖๔ (๑ ตุลาคม พ.ศ. ๒๕๖๓ - ๓๐ กันยายน พ.ศ. ๒๕๖๔) เพื่อให้ประชาชนทราบ ดังนี้

ประเภทรายรับ	ประมาณการรายรับ (บาท)	รายรับจริง (บาท)
รายได้จัดเก็บเอง		
หมวดภาษีอากร	๑๓๐,๐๐๐.๐๐	๑๕๖,๖๖๓.๖๗
หมวดค่าธรรมเนียม ค่าปรับและใบอนุญาต	๕๓,๘๐๐.๐๐	๒๔,๗๗๖.๕๐
หมวดรายได้จากทรัพย์สิน	๑๒๗,๐๐๐.๐๐	๘๘,๗๙๑.๕๕
หมวดรายได้จากสาธารณูปโภค และกิจการพาณิชย์	-	-
หมวดรายได้เบ็ดเตล็ด	๑๔๐,๔๐๐.๐๐	๑๒๕,๕๓๐.๐๐
หมวดรายได้จากทุน	๑,๐๐๐.๐๐	๕,๑๖๐.๐๐
รายได้ที่รัฐบาลเก็บแล้วจัดสรรให้แก่องค์กรปกครองส่วนท้องถิ่น		
หมวดภาษีจัดสรร	๑๗,๕๙๗,๘๐๐.๐๐	๑๘,๒๕๑,๕๖๒.๘๘
รายได้ที่รัฐบาลอุดหนุนให้องค์กรปกครองส่วนท้องถิ่น		
หมวดเงินอุดหนุน	๑๗,๐๐๐,๐๐๐.๐๐	๑๗,๕๓๖,๗๕๙.๕๘
รวมรายรับ	๓๕,๐๐๐,๐๐๐.๐๐	๓๖,๑๘๘,๕๓๒.๕๘
ประเภทรายจ่าย	ประมาณการรายจ่าย (บาท)	รายจ่ายจริง (บาท)
งบกลาง	๑๐,๖๖๓,๔๕๕.๐๐	๑๐,๓๐๓,๓๗๓.๐๔
งบบุคลากร	๑๒,๕๒๘,๖๕๐.๐๐	๑๒,๓๖๕,๕๖๓.๐๐
งบดำเนินงาน	๖,๘๘๕,๘๘๖.๐๐	๖,๓๑๓,๔๐๙.๙๖
งบลงทุน	๓,๖๕๙,๕๐๐.๐๐	๓,๕๖๕,๒๕๐.๐๐
งบเงินอุดหนุน	๑,๔๑๒,๖๒๐.๐๐	๓,๔๑๑,๐๐๐.๐๐
งบรายจ่ายอื่น	-	-
รวมรายจ่าย	๓๕,๐๐๐,๐๐๐.๐๐	๓๓,๙๕๖,๕๓๘.๐๐
รายรับ - รายจ่าย ที่ไม่ต้องนำมาตราเป็นงบประมาณรายจ่าย	รายรับจริง (บาท)	รายจ่ายจริง (บาท)
เงินอุดหนุนที่ไม่ต้องนำมาตราเป็นงบประมาณรายจ่าย	๖๕๔,๕๖๔.๐๐	๖๕๔,๕๖๔.๐๐
รวมรายรับ - รายจ่าย ที่ไม่ต้องนำมาตราเป็นงบประมาณรายจ่าย	๖๕๔,๕๖๔.๐๐	๖๕๔,๕๖๔.๐๐

จึงประกาศมาให้ทราบโดยทั่วกัน

ประกาศ ณ วันที่ ๓๐ ตุลาคม พ.ศ. ๒๕๖๔

(นายสุพร วงศ์มรัตน์)

ปลัดองค์การบริหารส่วนตำบล ปฏิบัติหน้าที่
นายกองค์การบริหารส่วนตำบลภูหลวง

สำเนาฉบับ



ที่ นม ๙๓๙๐๔/๒๑๓

ที่ทำการองค์การบริหารส่วนตำบลภูหลวง
หมู่ที่ ๕ ตำบลภูหลวง อำเภอปักธงชัย
จังหวัดนครราชสีมา ๓๐๑๕๐

๓๐ พฤศจิกายน ๒๕๖๔

เรื่อง รายงานงบแสดงฐานะการเงินและงบอื่น ๆ ประจำปีงบประมาณ พ.ศ. ๒๕๖๔

เรียน ผู้อำนวยการสำนักตรวจเงินแผ่นดินจังหวัดนครราชสีมา

สิ่งที่ส่งมาด้วย งบแสดงฐานะการเงินและงบอื่น ๆ ประจำปีงบประมาณ พ.ศ. ๒๕๖๔ จำนวน ๑ ชุด

ตามระเบียบกระทรวงมหาดไทย ว่าด้วยการรับเงิน การเบิกจ่ายเงิน การฝากเงิน การเก็บรักษาเงิน และการตรวจเงินขององค์กรปกครองส่วนท้องถิ่น พ.ศ. ๒๕๔๗ และแก้ไขเพิ่มเติม (ฉบับที่ ๔) พ.ศ. ๒๕๖๑ หมวด ๓๐ ข้อ ๓๐๐ กำหนดให้หัวหน้าหน่วยงานคลังจัดทำงบแสดงฐานะการเงิน และงบอื่น ๆ ตามแบบที่กระทรวงการคลังกำหนด เพื่อส่งให้สำนักงานการตรวจเงินแผ่นดินตรวจสอบภายในเก้าสิบวันนับแต่วันสิ้นปี พร้อมส่งให้กระทรวงการคลังด้วย และส่งสำเนาให้ผู้ว่าราชการจังหวัด กรณีองค์การบริหารส่วนจังหวัดและเทศบาล ส่งนายอำเภอ กรณีองค์การบริหารส่วนตำบล นั้น

ในการนี้ องค์การบริหารส่วนตำบลภูหลวง ได้จัดทำงบแสดงฐานะการเงินและงบอื่น ๆ ประจำปีงบประมาณ พ.ศ. ๒๕๖๔ ตามแบบที่กระทรวงการคลังกำหนด เป็นที่เรียบร้อยแล้ว รายละเอียดตามเอกสารที่แนบมาพร้อมนี้

จึงเรียนมาเพื่อโปรดทราบ

ขอแสดงความนับถือ

(นายสุเทพ วงศ์ณรัตน์)

ปลัดองค์การบริหารส่วนตำบล ปฏิบัติหน้าที่

นายกองค์การบริหารส่วนตำบลภูหลวง

กองคลัง อบต.ภูหลวง

โทรศัพท์ : ๐๖๓ - ๐๒๓๐๑๕๘๘

www.phuluang.go.th

“ยึดมั่นธรรมาภิบาล บริการประชาชน”

30 พ.ย. ๖๔

	ปลัด อบต.
	หัวหน้าสำนักปลัด
	หัวหน้าหน่วยงาน
	ร่าง/พิมพ์/ทาน



องค์การบริหารส่วนตำบลภูหลวง

อ.ปักธงชัย จ.นครราชสีมา

ที่ทำการ
องค์การบริหารส่วนตำบลภูหลวง
อำเภอปักธงชัย จังหวัดนครราชสีมา

หน้าแรก ข้อมูลพื้นฐาน บุคลากร ข่าวสารอบค. กระดานสนทนา ติดต่อเรา

- เมนูหลัก**
- * หน้าแรก
 - * วัตถุประสงค์
 - * อำนาจหน้าที่
 - * วัตถุประสงค์ทั่วไป
 - * โครงสร้างการบริหาร
 - * ระเบียบและกฎหมาย
 - * มาตรฐานกำหนดตำแหน่ง
 - * ภารกิจ/โครงการ
 - * แผนยุทธศาสตร์/แผนพัฒนาฯ

- ความโดดเด่น**
- > ข้อมูลการจัดซื้อ-จัดจ้าง
 - > ประกาศสอบราคา / ประกาศราคา
 - > ความรู้เกี่ยวกับภาษีท้องถิ่น
 - > จดหมายข่าว อบต.ภูหลวง
 - > ข้อมูลเชิงสถิติการให้บริการ
 - > ข้อมูลเรื่องร้องเรียน/ร้องทุกข์/การทุจริต ประจำปี
 - > การบริหารและพัฒนาทรัพยากรบุคคล
 - > การเสริมสร้างวัฒนธรรมองค์กร
 - > แผนพัฒนา
 - > รายงาน
 - > คู่มือ/มาตรฐานการปฏิบัติงาน
 - > แนวปฏิบัติ/คู่มือ/คู่มือการร้องเรียนการทุจริต
 - > การเปิดโอกาสให้เกิดการมีส่วนร่วม
 - > มาตรการส่งเสริมคุณธรรมและความโปร่งใสภายในหน่วยงาน
 - > เจตจำนงสุจริตของผู้บริหาร
 - > การประเมินความเสี่ยงเพื่อป้องกันการทุจริต
 - > นโยบายการบริหารทรัพยากรบุคคล
 - > การดำเนินการตามนโยบายการบริหารทรัพยากรบุคคล
 - > หลักเกณฑ์การบริหารและพัฒนาทรัพยากรบุคคล
 - > รายงานผลการบริหารและพัฒนาทรัพยากรบุคคลประจำปี

ยินดีต้อนรับเข้าสู่เว็บไซต์ **๑๐

INTEGRITY AND TRANSPARENCY ASSESSMENT

2021

องค์กรปกครองส่วนท้องถิ่นระดับ
ชนะเลิศอันดับ 1

รางวัลชนะเลิศในระดับ
อำเภอปักธงชัย
และระดับจังหวัด

ชมเชยระดับ
จังหวัดนครราชสีมา

ชมเชยระดับ
ภาคตะวันออกเฉียงเหนือ

ชมเชยระดับ
ประเทศไทย

ดาวน์โหลด App RAS ได้แล้วที่นี่

INTEGRITY AND TRANSPARENCY ASSESSMENT

2021

องค์กรปกครองส่วนท้องถิ่นระดับ
ชนะเลิศอันดับ 1

รางวัลชนะเลิศในระดับ
อำเภอปักธงชัย
และระดับจังหวัด

ชมเชยระดับ
จังหวัดนครราชสีมา

ชมเชยระดับ
ภาคตะวันออกเฉียงเหนือ

ชมเชยระดับ
ประเทศไทย

ดาวน์โหลด App RAS ได้แล้วที่นี่

ข่าวประชาสัมพันธ์

Hall	ประชาสัมพันธ์ระบบบัญชีการพั...	30-11-2021
Hall	ประชาสัมพันธ์รับประกาศนียบัตรการ...	30-11-2021
Hall	ประชาสัมพันธ์ประกาศ ราชงานการ...	08-10-2021
Hall	ประชาสัมพันธ์ประกาศใช้แบบการดำ...	07-10-2021
Hall	ประชาสัมพันธ์รับส่งมอบปฏิวัติการประท...	05-10-2021

ข่าวจัดซื้อจัดจ้าง

Hall	สรุปผลการจัดซื้อจัดจ้าง ประจำ...	07-01-2022
Hall	สรุปผลการจัดซื้อจัดจ้าง ประจำ...	07-01-2022
Hall	สรุปผลการจัดซื้อจัดจ้าง ประจำ...	07-01-2022
Hall	ประกาศแผนปฏิบัติการจัดซื้อจัดจ้าง...	07-01-2022
Hall	ประชาสัมพันธ์รับประกาศสรุปผลการ...	03-11-2021

ข่าวกิจกรรม

ตารางสอบปัญหาทำนุบำรุงบ้านหนองกอก หมู่ 7
ประกาศโดย องค์การบริหารส่วนตำบลภูหลวง 27-01-2022



นายสุพร วงศ์ภักดิ์
ผู้อำนวยการบริหารส่วนราชการ





ประกาศ อบต.กุหลวง

เรื่อง การรายงานผลการดำเนินงานในรอบปีงบประมาณ พ.ศ.๒๕๖๔

ด้วยรัฐธรรมนูญ มาตรา ๒๕๓ กำหนดให้ อบต.สภาท้องถิ่น และผู้บริหารท้องถิ่น เปิดเผยข้อมูลและรายงานผลการดำเนินงานให้ประชาชนทราบ รวมตลอดทั้ง มีกลไกให้ประชาชนในท้องถิ่นมีส่วนร่วมด้วย ประกอบกับระเบียบกระทรวงมหาดไทย

ด้วยระเบียบกระทรวงมหาดไทย ว่าด้วยการจัดทำแผนพัฒนาขององค์กรปกครองส่วนท้องถิ่น (ฉบับที่ ๒) พ.ศ. ๒๕๕๙ ข้อ ๓๐(๕) กำหนดให้ผู้บริหารท้องถิ่นเสนอผลการติดตามและประเมินผลต่อสภาท้องถิ่น และคณะกรรมการพัฒนาท้องถิ่น พร้อมทั้งประกาศผลการติดตามและประเมินผลแผนพัฒนาให้ประชาชนในท้องถิ่นทราบ ในที่เปิดเผยภายในสิบห้าวันนับแต่วันที่ผู้บริหารท้องถิ่นเสนอผลการติดตามและประเมินผลดังกล่าว และต้องปิดประกาศโดยเปิดเผยไม่น้อยกว่าสามสิบวัน โดยอย่างน้อยปีละสองครั้งภายในเดือนเมษายน และภายในเดือนตุลาคมของทุกปี

ดังนั้นเพื่อการปฏิบัติให้เป็นไปตามเจตนารมณ์ ของระเบียบกระทรวงมหาดไทยว่าด้วยการจัดทำแผนพัฒนาองค์กรปกครองส่วนท้องถิ่น อบต.กุหลวง จึงขอประกาศผลการดำเนินงานการจัดทำงบประมาณ การใช้จ่าย และผลการดำเนินงาน รวมทั้งการติดตามและประเมินผลแผนพัฒนาท้องถิ่น ในรอบปีงบประมาณ พ.ศ. ๒๕๖๔ มา เพื่อให้ประชาชนได้มีส่วนร่วมในการตรวจสอบและกำกับการบริหารจัดการ อบต.กุหลวง ดังนี้

ก. **วิสัยทัศน์** ของอบต.กุหลวง

"น้ำไหล ไฟสว่าง ทางสะดวก ผนวกเศรษฐกิจดี มีความรู้ทันสมัย ก้าวไกลการบริหารจัดการบ้านเมืองได้ดี สิ่งแวดล้อมไม่เป็นพิษ วิถีชีวิตและประเพณีชาวพุทธ สงบสุขแดนธรรมะ"

ข. **พันธกิจ** ของอบต.กุหลวง

๑. จัดหาแหล่งน้ำ เพื่อการบริโภค-บริโภคและเพื่อการเกษตรแก่ประชาชนอย่างเพียงพอและทั่วถึง
๒. ส่งเสริมและพัฒนาคุณภาพชีวิตของคนทุกวัย และสนับสนุนการจัดสวัสดิการสังคม
๓. ดำเนินการโครงสร้างพื้นฐานขององค์การบริหารส่วนตำบล เพื่อพัฒนาโครงสร้างพื้นฐานและอำนวยความสะดวกให้แก่ประชาชน ให้เดินไปพร้อมกันในทุกด้าน
๔. เสริมสร้างความเข้มแข็งของชุมชนทางเศรษฐกิจระดับบุคคล ครอบครัวและชุมชนท้องถิ่น
๕. ส่งเสริมและพัฒนาการดำเนินการจัดการศึกษาขั้นพื้นฐานให้มีคุณภาพและ ส่งเสริมสนับสนุน อนุรักษ์ ศาสนา ศิลปวัฒนธรรม จารีตประเพณี ภูมิปัญญาท้องถิ่น
๖. พัฒนาด้านสาธารณสุขให้ได้มาตรฐาน และส่งเสริมให้ประชาชนมีสุขภาพอนามัยที่แข็งแรงสมบูรณ์
๗. จัดโครงสร้างองค์กรให้มีประสิทธิภาพบรรลุตามนโยบายและการบริหารงานอย่างโปร่งใสตรวจสอบได้
๘. สนับสนุนและส่งเสริมให้เกษตรกรได้รู้จักคุณประโยชน์ของการใช้เกษตรอินทรีย์ เพื่อเพิ่มผลผลิต เพิ่มรายได้ และลดต้นทุนการผลิตให้แก่เกษตรกรในการประกอบอาชีพ
๙. ฟื้นฟู อนุรักษ์ทรัพยากรธรรมชาติและสิ่งแวดล้อม เพิ่มพื้นที่เขตอนุรักษ์ สวนสาธารณะ ตลอดจนการรักษาคุณภาพแหล่งน้ำ อากาศ และความดังของเสียงให้ได้มาตรฐาน

๑๐. สร้างแหล่งท่องเที่ยวใหม่ สนับสนุนให้เกิดกิจกรรมการท่องเที่ยวเชิงเกษตร เชิงนิเวศ และ เชิงอนุรักษ์

รายละเอียดโครงการในข้อบัญญัติงบประมาณ อบต.กุหลวง มีดังนี้

ลำดับที่	ยุทธศาสตร์	โครงการ	จำนวนงบประมาณ	หน่วยงานที่รับผิดชอบ	วัตถุประสงค์	ผลผลิต
๑.	ยุทธศาสตร์การพัฒนา ด้านแหล่งน้ำ	ก่อสร้างเหมือง ดาดคอนกรีต บ้านโปแดง หมู่ ที่ ๔	๖๑,๙๐๐.๐๐	สำนัก/กอง ช่าง, สำนัก ช่าง, กอง โยธา, กอง ประปา	เพื่อให้น้ำสามารถ ไหลได้สะดวก	ก่อสร้างเหมืองดาด คอนกรีต และเสริมผิว ทาง คสล. บ้านโปแดง หมู่ที่ ๔ ช่วงที่ ๑ ก่อสร้างเหมืองดาด คสล.ปากรางกว้าง ๑.๒๐ ม. กั้นรางกว้าง ๐.๕๐ ม. ลึก๐.๕๐ ม. หนา ๐.๐๗๕ ม.ยาว ๗๐ ม. พิกัดจุดเริ่มต้น N๑๖๑๕๑๕๗E๐๑๗๗๓ ๖๘พิกัดจุดสิ้นสุด N๑๖๑๕๑๑๐E๐๑๗๗๔ ๕๗ช่วงที่ ๒ เสริมทาง คสล.กว้าง ๕.๐๐ ม. หนา ๐.๑๕ม.ไม่รวมลาด เอียงพิกัดจุดเริ่มต้น N๑๖๑๖๙๖๕E๐๑๗๘๕ ๗๕
๒.	ยุทธศาสตร์ การพัฒนา ด้านสังคม	ให้ความรู้ เกี่ยวกับการ ป้องกันบรรเทา สาธารณภัยและ การป้องกัน อัคคีภัย	๐.๐๐	สำนักปลัด อบจ., สำนัก ปลัดเทศบาล, สำนักงาน ปลัด อบต.	เพื่อให้ความรู้แก่นักเรียนในเขตตำบล กุหลวง ๕ โรงเรียน ในพื้นที่ตำบลกุ หลวง	อบรมให้ความรู้ด้านการ ป้องกันบรรเทาสาธารณ ภัยและอัคคีภัยใน โรงเรียนปีละ ๑ ครั้ง
๓.	ยุทธศาสตร์ การพัฒนา ด้านสังคม	ป้องกันและ แก้ไขปัญหา เสพติด	๑๐,๐๐๐.๐๐	สำนักปลัด อบจ., สำนัก ปลัดเทศบาล, สำนักงาน ปลัด อบต.	เพื่อให้หมู่บ้าน/ ชุมชนปลอดยาเสพ ติด	จัดกิจกรรมป้องกันและ ต่อต้านยาเสพติดทุก รูปแบบปีละ ๑ ครั้ง

ลำดับที่	ยุทธศาสตร์	โครงการ	จำนวนงบประมาณ	หน่วยงานที่รับผิดชอบ	วัตถุประสงค์	ผลผลิต
๔.	ยุทธศาสตร์การพัฒนา ด้านสังคม	แข่งขันกีฬาต้านยาเสพติด (ภูหลวงคัพ)	๐.๐๐	สำนัก/กองการศึกษา ศาสนาและวัฒนธรรม	เพื่อส่งเสริมให้เยาวชนและประชาชนทั่วไปมีสุขภาพอนามัยสมบูรณ์แข็งแรงและใช้เวลาว่างให้เกิดประโยชน์ห่างไกลยาเสพติด	เพื่อจัดการแข่งขันกีฬาตามโครงการฯ อย่างน้อย ๑ ครั้ง
๕.	ยุทธศาสตร์การพัฒนา ด้านสังคม	จ่ายเงินสงเคราะห์เบี้ยยังชีพให้แก่ผู้สูงอายุ	๗,๒๐๕,๖๐๐.๐๐	สำนักปลัด อบจ., สำนักปลัดเทศบาล, สำนักงานปลัด อบต.	จ่ายเงินสงเคราะห์เบี้ยยังชีพให้แก่ผู้สูงอายุภายในตำบลภูหลวง	ขอรับการสนับสนุนเบี้ยยังชีพให้แก่ ผู้สูงอายุ จำนวน คน
๖.	ยุทธศาสตร์การพัฒนา ด้านสังคม	จ่ายเงินสงเคราะห์เบี้ยยังชีพให้แก่คนพิการ	๑,๙๕๑,๔๐๐.๐๐	สำนักปลัด อบจ., สำนักปลัดเทศบาล, สำนักงานปลัด อบต.	จ่ายเงินสงเคราะห์เบี้ยยังชีพให้แก่คนพิการภายในตำบลภูหลวง	ขอรับการสนับสนุนเบี้ยยังชีพให้แก่ คนพิการ จำนวน คน
๗.	ยุทธศาสตร์การพัฒนา ด้านสังคม	จ่ายเงินสงเคราะห์เบี้ยยังชีพให้แก่ผู้ป่วยเอดส์	๓๐,๐๐๐.๐๐	สำนักปลัด อบจ., สำนักปลัดเทศบาล, สำนักงานปลัด อบต.	จ่ายเงินสงเคราะห์เบี้ยยังชีพให้แก่ผู้ป่วยเอดส์ภายในตำบลภูหลวง	ขอรับการสนับสนุนเบี้ยยังชีพให้แก่ ผู้ป่วยเอดส์ จำนวน คน
๘.	ยุทธศาสตร์การพัฒนา โครงสร้างพื้นฐาน	ก่อสร้างถนนคสล. หมู่ที่ ๑ (ชอยสวนเขต)	๓๘๘,๙๐๐.๐๐	สำนัก/กองช่าง, สำนักช่าง, กองโยธา, กองประปา	เพื่อให้ประชาชนในหมู่ที่ ๑ ได้มีถนนสำหรับใช้ในการคมนาคมได้อย่างสะดวกรวดเร็ว	ก่อสร้างถนนคสล.ขนาดกว้าง ๔ เมตร ยาว ๑๖๐ เมตร หนา ๐.๑๕ เมตรหรือพื้นที่ไม่น้อยกว่า ๖๔๐ ตร.ม. ตามแบบมาตรฐานของ อบต.๑๖๑๓๔๐๒, E๘๒๑๒๐๐ (ต้นทาง) N๑๖๑๓๕๓๐, E๘๒๑๓๐๕ (ปลายทาง)

ลำดับที่	ยุทธศาสตร์	โครงการ	จำนวนงบประมาณ	หน่วยงานที่รับผิดชอบ	วัตถุประสงค์	ผลผลิต
๙.	ยุทธศาสตร์การพัฒนาโครงสร้างพื้นฐาน	ก่อสร้างถนนหินคลุก หมู่ที่ ๙ (เชื่อมต่อ หมู่ ๙ - หมู่ ๒)	๒๐๐,๐๐๐.๐๐	สำนัก/กองช่าง, สำนักช่าง, กองโยธา, กองประปา	เพื่อให้ประชาชนหมู่ที่ ๙ ได้มีถนนสำหรับขนถ่ายสินค้าทางการเกษตรและคมนาคมได้สะดวกและรวดเร็ว	ก่อสร้างถนนหินคลุก กว้าง ๖ เมตรยาว ๑,๐๐๐ เมตร หนา ๐.๑๕ เมตร N ๑๖๑๓๙๑๗,E ๘๑๕๕๒๒ (ต้นทาง) N ๑๖๑๖๒๖๔, E ๘๑๕๗๔๒ (ปลายทาง)
๑๐.	ยุทธศาสตร์การพัฒนาโครงสร้างพื้นฐาน	โครงการก่อสร้างถนนคอนกรีตเสริมเหล็กสายประปาปอแดง หมู่ที่ ๔ บ้านปอแดง	๕๐๐,๐๐๐.๐๐	สำนัก/กองช่าง, สำนักช่าง, กองโยธา, กองประปา	เพื่อให้ประชาชนในหมู่ที่ ๔ ได้มีถนนสำหรับใช้คมนาคมได้อย่างสะดวกรวดเร็ว	ก่อสร้างถนนคอนกรีตเสริมเหล็กสายไปประปาบ้านปอแดง หมู่ที่ ๔ ขนาดผิวจราจรกว้าง ๔.๐๐ เมตร ยาว ๕๐๐ เมตร หนา ๐.๑๕ เมตร พื้นที่ ๒,๐๐๐ ตารางเมตร พิกัดจุดเริ่มต้น N ๑๖๑๖๗๑๕ E ๑๗๗๘๔๘๘ จุดสิ้นสุด N ๑๖๑๖๓๓๖ E ๑๗๘๐๒๘
๑๑.	ยุทธศาสตร์การพัฒนาโครงสร้างพื้นฐาน	โครงการก่อสร้างถนนคอนกรีตเสริมเหล็ก หมู่ที่ ๕ ซอยประปาบ้านหลุมเงิน	๔๖๓,๐๐๐.๐๐	สำนัก/กองช่าง, สำนักช่าง, กองโยธา, กองประปา	เพื่อให้ประชาชนในหมู่ที่ ๕ ได้มีถนนสำหรับใช้คมนาคมได้อย่างสะดวกรวดเร็ว	ก่อสร้างถนนคอนกรีตเสริมเหล็ก (คุ่มที่ ๓ ภูหลวงซอยประปา) หมู่ที่ ๕ ขนาดผิวจราจรกว้าง ๓.๕๐ เมตร ยาว ๑,๐๖๐ เมตร หนา ๐.๑๕ เมตร พื้นที่ ๓,๗๑๐ ตารางเมตร พิกัดจุดเริ่มต้น N ๑๖๑๔๓๐๑ E ๘๒๒๒๘๖ จุดสิ้นสุด N ๑๖๑๔๔๕๖ E ๘๒๑๒๓๓

ลำดับที่	ยุทธศาสตร์	โครงการ	จำนวนงบประมาณ	หน่วยงานที่รับผิดชอบ	วัตถุประสงค์	ผลผลิต
๑๓.	ยุทธศาสตร์การพัฒนาโครงสร้างพื้นฐาน	เจ็ดวันอันตราย (ปีใหม่)	๑๕,๐๐๐.๐๐	สำนักปลัด อบจ., สำนักปลัดเทศบาล, สำนักงานปลัด อบต.	เพื่อเป็นการอำนวยความสะดวกแก่ประชาชนที่สัญจรผ่าน ถนน ๓๐๔	ตั้งจุดบริการประชาชนหน้า สนง.อบต.กุหลวง ๑ ครั้ง/ปี
๑๔.	ยุทธศาสตร์การพัฒนาโครงสร้างพื้นฐาน	เจ็ดวันอันตราย (สงกรานต์)	๑๕,๐๐๐.๐๐	สำนักปลัด อบจ., สำนักปลัดเทศบาล, สำนักงานปลัด อบต.	เพื่อเป็นการอำนวยความสะดวกแก่ประชาชนที่สัญจรผ่าน ถนน ๓๐๔	ตั้งจุดบริการประชาชนหน้า สนง.อบต.กุหลวง ๑ ครั้ง/ปี
๑๕.	ยุทธศาสตร์การพัฒนาโครงสร้างพื้นฐาน	โครงการฝึกอบรมรณรงค์ขับขี่ปลอดภัย	๐.๐๐	สำนักปลัด อบจ., สำนักปลัดเทศบาล, สำนักงานปลัด อบต.	จัดฝึกอบรมเด็กเด็กรักเรียนในเขตรับผิดชอบของ อบต.กุหลวง ๑ ครั้ง/ปี	จัดฝึกอบรมเด็กเด็กรักเรียนในเขตรับผิดชอบของ อบต.กุหลวง ๑ ครั้ง/ปี
๑๖.	ยุทธศาสตร์การพัฒนาโครงสร้างพื้นฐาน	โครงการก่อสร้างถนนคอนกรีตเสริมเหล็ก (สายหน้าวัด - หมู่ที่ ๒) บ้านหนองนกเขียน หมู่ที่ ๑๐	๑๕๔,๓๐๐.๐๐	สำนัก/กองช่าง, สำนักช่าง, กองโยธา, กองประปา	เพื่อให้ประชาชนในหมู่ที่ ๑๐ ได้มีถนนสำหรับใช้คมนาคมได้อย่างสะดวกรวดเร็ว	ก่อสร้างถนนคอนกรีตเสริมเหล็ก (สายหน้าวัด ? หมู่ที่ ๒) บ้านหนองนกเขียน หมู่ที่ ๑๐ ขนาดผิวจราจรกว้าง ๔.๐๐ เมตร ยาว ๘๑ เมตร หนา ๐.๑๕ เมตร พร้อมหูช้าง คสล. พื้นที่ ๑๘ ตารางเมตร หรือมีพื้นที่ก่อสร้างรวมไม่น้อยกว่า ๓๔๒ ตารางเมตร

ลำดับที่	ยุทธศาสตร์	โครงการ	จำนวนงบประมาณ	หน่วยงานที่รับผิดชอบ	วัตถุประสงค์	ผลผลิต
๑๗.	ยุทธศาสตร์การพัฒนาโครงสร้างพื้นฐาน	โครงการก่อสร้างถนนคอนกรีตเสริมเหล็ก ซอยทรัพย์เจริญ (เสาทูโรศัพท์) บ้านหนองหว้า หมู่ที่ ๘	๑๓๐,๒๐๐.๐๐	สำนัก/กองช่าง, สำนักช่าง, กองโยธา, กองประปา	เพื่อให้ประชาชนในหมู่ที่ ๘ ได้มีถนนสำหรับใช้คมนาคมได้อย่างสะดวก รวดเร็ว	โครงการก่อสร้างถนนคอนกรีตเสริมเหล็ก ซอยทรัพย์เจริญ (เสาทูโรศัพท์) บ้านหนองหว้า หมู่ที่ ๘ ขนาดผิวจราจรกว้าง ๓.๐๐ เมตร ยาว ๖๕ เมตร หนา ๐.๑๕ เมตร หรือมีพื้นที่ก่อสร้างรวมไม่น้อยกว่า ๑๙๕ ตารางเมตร พิกัดจุดเริ่มต้น N ๑๖๑๒๙๖๘ E ๘๒๑๒๔๘ พิกัดจุดสิ้นสุด N ๑๖๑๓๐๒๘ E ๘๒๑๒๗๐
๑๘.	ยุทธศาสตร์การพัฒนาโครงสร้างพื้นฐาน	โครงการก่อสร้างถนนคอนกรีตเสริมเหล็ก ซอยบ้านนายมานะ ร้อยกิง บ้านปอแดง หมู่ที่ ๔	๑๐๘,๘๐๐.๐๐	สำนัก/กองช่าง, สำนักช่าง, กองโยธา, กองประปา	เพื่อให้ประชาชนในหมู่ที่ ๔ ได้มีถนนสำหรับใช้คมนาคมได้อย่างสะดวก รวดเร็ว	ก่อสร้างถนนคอนกรีตเสริมเหล็ก ซอยบ้านนายมานะ ร้อยกิง บ้านปอแดง หมู่ที่ ๔ ขนาดผิวจราจรกว้าง ๓.๕๐ เมตร ยาว ๕๐ เมตร หนา ๐.๑๕ เมตร หรือมีพื้นที่ก่อสร้างรวมไม่น้อยกว่า ๑๗๕ ตารางเมตร พิกัดจุดเริ่มต้น N๑๖๑๗๖๒๔ E๑๗๗๘๐๐ พิกัดจุดสิ้นสุด N ๑๖๑๗๖๑๙ E ๑๗๗๘๔๙๐

ลำดับที่	ยุทธศาสตร์	โครงการ	จำนวนงบประมาณ	หน่วยงานที่รับผิดชอบ	วัตถุประสงค์	ผลผลิต
๑๙.	ยุทธศาสตร์การพัฒนาโครงสร้างพื้นฐาน	โครงการก่อสร้างถนนคอนกรีตเสริมเหล็กขอยรมเย็น บ้านหนองกก หมู่ที่ ๗	๔๘๐,๐๐๐.๐๐	สำนัก/กองช่าง, สำนักช่าง, กองโยธา, กองประปา	เพื่อให้ประชาชนในหมู่ที่ ๗ ได้มีถนนสำหรับใช้คมนาคมได้อย่างสะดวก รวดเร็ว	ก่อสร้างถนนคอนกรีตเสริมเหล็กขอยรมเย็น บ้านหนองกก หมู่ที่ ๗ ขนาดผิวจราจรกว้าง ๔.๐๐ เมตร ยาว ๒๖๕ เมตร หน้า ๐.๑๕ เมตร หรือมีพื้นที่ก่อสร้างรวมไม่น้อยกว่า ๑,๐๖๐ ตารางเมตร พิกัดจุดเริ่มต้น N ๑๖๑๙๒๘๗ E ๘๒๒๑๗๕ พิกัดจุดสิ้นสุด N ๑๖๑๙๕๔๕ E ๘๒๒๒๓๓
๒๐.	ยุทธศาสตร์การพัฒนาโครงสร้างพื้นฐาน	โครงการก่อสร้างถนนคอนกรีตเสริมเหล็ก สายข้างเมรุ บ้านหนองหว้า หมู่ที่ ๘	๕๒,๘๐๐.๐๐	สำนัก/กองช่าง, สำนักช่าง, กองโยธา, กองประปา	เพื่อให้ประชาชนในหมู่ที่ ๘ ได้มีถนนสำหรับใช้คมนาคมได้อย่างสะดวก รวดเร็ว	ก่อสร้างถนนคอนกรีตเสริมเหล็ก สายข้างเมรุ บ้านหนองหว้า หมู่ที่ ๘ ขนาดผิวจราจรกว้าง ๔.๐๐ เมตร ยาว ๒๕ เมตร หน้า ๐.๑๕ เมตร หรือมีพื้นที่ก่อสร้างรวมไม่น้อยกว่า ๑๐๐ ตารางเมตร พิกัดจุดเริ่มต้น N ๑๖๑๓๐๕๐ E ๘๒๐๙๕๐ พิกัดจุดสิ้นสุด N ๑๖๑๓๐๒๖ E ๘๒๐๙๔๓

ลำดับที่	ยุทธศาสตร์	โครงการ	จำนวนงบประมาณ	หน่วยงานที่รับผิดชอบ	วัตถุประสงค์	ผลผลิต
๒๑.	ยุทธศาสตร์การพัฒนาโครงสร้างพื้นฐาน	โครงการก่อสร้างถนนหินคลุกเส้นสะพานขาว บ้านหนองกระทุ่ม หมู่ที่ ๓	๑๗๕,๗๐๐.๐๐	สำนัก/กองช่าง, สำนักช่าง, กองโยธา, กองประปา	เพื่อให้ประชาชนในหมู่ที่ ๓ ได้มีถนนสำหรับใช้คมนาคมได้อย่างสะดวกรวดเร็ว	ก่อสร้างถนนหินคลุกเส้นสะพานขาว บ้านหนองกระทุ่ม หมู่ที่ ๓ ขนาดผิวจราจรกว้าง ๓.๐๐ เมตร ยาว ๕๔๐ เมตร หนา ๐.๑๕ เมตร หรือมีพื้นที่ก่อสร้างรวมไม่น้อยกว่า ๑,๖๒๐ ตารางเมตร พิกัดจุดเริ่มต้น N ๑๖๑๔๑๑๖ E ๘๑๔๙๔๓ พิกัดจุดสิ้นสุด N ๑๖๑๔๕๔๕ E ๘๑๔๗๕๐
๒๒.	ยุทธศาสตร์การพัฒนาโครงสร้างพื้นฐาน	ก่อสร้างรางระบายน้ำ คสล. ซอยศาลาประชาคม บ้านหลุมหิน หมู่ที่ ๖	๖๑,๑๐๐.๐๐	สำนัก/กองช่าง, สำนักช่าง, กองโยธา, กองประปา	เพื่อให้สามารถระบายน้ำจากบ้านเรือนได้สะดวก รวดเร็วป้องกันและแก้ไขปัญหาน้ำท่วมขัง	ก่อสร้างรางระบายน้ำคสล. ซอยศาลาประชาคม หมู่ที่ ๖ บ้านหลุมหิน ปากรางกว้าง ๐.๕๐ เมตร ลึก ๐.๗๐ เมตร หนา ๐.๑๒ เมตร รวมยาว ๔๓ เมตร รายละเอียดตามแบบรูปและรายการที่ อบต. ภูหลวงกำหนด ค่าพิกัดต้นทาง N๑๖๑๕๐๖๓E๐๑๗๗๓ ๙๘ปลายทาง N๑๖๑๕๐๘๙E๐๑๗๗๓ ๗๐

ลำดับที่	ยุทธศาสตร์	โครงการ	จำนวนงบประมาณ	หน่วยงานที่รับผิดชอบ	วัตถุประสงค์	ผลผลิต
๒๓.	ยุทธศาสตร์การพัฒนาโครงสร้างพื้นฐาน	โครงการก่อสร้างวางระบายน้ำรอบหมู่บ้าน (ช่วงกลางหมู่บ้าน) บ้านหลุมเงิน หมู่ที่ ๕	๒๘๕,๒๐๐.๐๐	สำนัก/กองช่าง, สำนักช่าง, กองโยธา, กองประปา	เพื่อให้สามารถระบายน้ำได้อย่างสะดวกและรวดเร็ว เพื่อป้องกันและแก้ไขปัญหาน้ำท่วมซ้ำ	ก่อสร้างวางระบายน้ำรอบหมู่บ้าน (ช่วงกลางหมู่บ้าน) บ้านหลุมเงิน หมู่ที่ ๕ ขนาดปากกรางกว้าง ๐.๔๐ เมตร ลึก ๐.๕๐ เมตร ยาว ๓๗๐ เมตร พิกัดจุดเริ่มต้น N ๑๖๑๔๓๐๕ E ๘๒๒๒๘๖ พิกัดจุดสิ้นสุด N ๑๖๑๔๖๗๑ E ๘๒๒๓๔๑
๒๔.	ยุทธศาสตร์การพัฒนาด้านเศรษฐกิจ	จ้างงานนักเรียนนักศึกษา ระหว่างปิดภาคเรียน	๓๐,๐๐๐.๐๐	สำนัก/กองการศึกษา ศาสนาและวัฒนธรรม	เพื่อส่งเสริมให้นักเรียน/นักศึกษามีรายได้ ระหว่างปิดภาคเรียน ใช้เวลาว่างให้เกิดประโยชน์ และเสริมสร้างประสบการณ์การทำงาน	จ้างงานนักเรียน/นักศึกษา ระหว่างปิดภาคเรียน ไม่น้อยกว่า ๕ คน/ปี
๒๕.	ยุทธศาสตร์การพัฒนาด้านเศรษฐกิจ	ฝึกอาชีพผู้ด้อยโอกาส และคนพิการ ภายในตำบลภูหลวง	๐.๐๐	สำนักปลัด อบจ., สำนักปลัดเทศบาล, สำนักงานปลัด อบต.	เพื่อให้ผู้ด้อยโอกาส และคนพิการได้ใช้เวลาว่างให้เกิดประโยชน์ เพื่อส่งเสริมความรู้และทักษะในการฝึกอบรม	กลุ่มผู้ด้อยโอกาสและคนพิการ จำนวน ๖๐ คน จาก ๑๐ หมู่บ้าน
๒๖.	ยุทธศาสตร์การพัฒนาด้านเศรษฐกิจ	ส่งเสริมอาชีพของกลุ่มสตรี แม่บ้านตำบลภูหลวง	๑๕,๐๐๐.๐๐	สำนักปลัด อบจ., สำนักปลัดเทศบาล, สำนักงานปลัด อบต.	๑. เพื่อส่งเสริมความรู้ด้านทักษะอาชีพ ๒. เพื่อสร้างโอกาส ๓. เพื่อส่งเสริมการจัดตั้งกลุ่ม	กลุ่มสตรีแม่บ้านผู้ด้อยโอกาส จำนวน ๕๐ คน จาก ๑๐ หมู่บ้าน

ลำดับที่	ยุทธศาสตร์	โครงการ	จำนวนงบประมาณ	หน่วยงานที่รับผิดชอบ	วัตถุประสงค์	ผลผลิต
๒๘.	ยุทธศาสตร์การพัฒนาด้านเศรษฐกิจ	ส่งเสริมสนับสนุนการขับเคลื่อนหมู่บ้านตามหลักปรัชญาเศรษฐกิจพอเพียง	๒๐,๐๐๐.๐๐	กองส่งเสริมการเกษตร	เพื่อให้ประชาชนได้รับความรู้ความเข้าใจในการดำเนินวิถีชีวิตตามหลักปรัชญาเศรษฐกิจพอเพียง	จัดกิจกรรมฝึกอบรมและทัศนศึกษาดูงานชุมชนต้นแบบตามแนวทางเศรษฐกิจพอเพียง ปีละ ๑ ครั้ง ผู้เข้าร่วมโครงการเกษตรกรหมู่ที่ ๑ และหมู่ที่ ๘ จำนวน ๕๐ คน
๒๙.	ยุทธศาสตร์การพัฒนาด้านการศึกษา วัฒนธรรม และ นันทนาการ	โครงการเรียนรู้นอกสถานที่ของ ศพด.สังกัด อบต.ภูหลวง (๓ แห่ง)	๐.๐๐	สำนัก/กองการศึกษา ศาสนาและวัฒนธรรม	เพื่อส่งเสริมพัฒนาการและส่งเสริมการเรียนรู้ นอกห้องเรียน สอดคล้องกับมาตรฐานการศึกษา และ พ.ร.บ. การศึกษา	เด็กปฐมวัยใน ศพด.และครูผู้ดูแลเด็ก ทั้ง ๓ แห่ง จำนวน ๑๒๐ คน
๓๐.	ยุทธศาสตร์การพัฒนาด้าน การศึกษา ศาสนา วัฒนธรรม และ นันทนาการ	สนับสนุนค่าใช้จ่ายในการบริหารสถานศึกษา	๕๙๕,๙๗๐.๐๐	สำนัก/กองการศึกษา ศาสนาและวัฒนธรรม	เพื่อจ่ายเป็นค่าใช้จ่ายในการบริหารสถานศึกษาตามที่กรมส่งเสริมการปกครองท้องถิ่นกำหนด	สถานศึกษาในพื้นที่ตำบล ภูหลวงทั้งหมด จำนวน ๑ ปีการศึกษา
๓๑.	ยุทธศาสตร์การพัฒนา ด้าน การศึกษา ศาสนา วัฒนธรรม และ นันทนาการ	สร้างภูมิคุ้มกันทางสังคมให้เด็กและเยาวชน องค์กรปกครองส่วนท้องถิ่น (โตไปไม่โกง)	๐.๐๐	สำนักปลัด อบจ., สำนักปลัดเทศบาล, สำนักงาน ปลัด อบต.	๑. เพื่อส่งเสริมและปลูกฝังให้เด็กและเยาวชนเป็นคนดีมีคุณธรรม จริยธรรม มีความซื่อสัตย์ ๒. เพื่อสร้างภูมิคุ้มกันทางสังคมให้เด็กและเยาวชน ไม่ยอมรับพฤติกรรมทุจริตคอร์รัปชั่นและการโกงทุกรูปแบบ	เด็กและเยาวชนตำบลภูหลวง

ลำดับที่	ยุทธศาสตร์	โครงการ	จำนวนงบประมาณ	หน่วยงานที่รับผิดชอบ	วัตถุประสงค์	ผลผลิต
					๓. เพื่อส่งเสริมให้เด็กและเยาวชนมีจิตสาธารณะ และพร้อมที่จะสละประโยชน์ส่วนตนเพื่อรักษาประโยชน์ส่วนรวม	
๓๒.	ยุทธศาสตร์การพัฒนาด้านการศึกษา วิทยาศาสตร์ วิจัยนวัตกรรม และ นวัตกรรม	เข้าค่ายพุทธบุตร (เยาวชนดีศรีภูหลวง)	๑๐,๗๐๐.๐๐	สำนักปลัด อบจ., สำนักปลัดเทศบาล, สำนักงานปลัด อบต.	๑. เพื่อให้เด็กและเยาวชนเข้าใจหลักคำสอนในพระพุทธศาสนาที่จำเป็นต่อการดำเนินชีวิตและนำหลักธรรมไปปฏิบัติในชีวิตประจำวัน ๒. เพื่อให้เด็กและเยาวชนประพฤติปฏิบัติตนเป็นคนดีตามหลักไตรสิกขา คือเป็นผู้มีศีล สมาธิ ปัญญา เป็นแบบอย่างที่ดีในสังคม ๓. เพื่อพัฒนาคุณภาพชีวิตตามหลักธรรมคำสอนทางศาสนาให้อยู่ร่วมกันอย่างสงบสุขและเหมาะสม	เด็กและเยาวชนที่อยู่ในเขตตำบลภูหลวง จำนวน ๑๐๐ คน

ลำดับที่	ยุทธศาสตร์	โครงการ	จำนวนงบประมาณ	หน่วยงานที่รับผิดชอบ	วัตถุประสงค์	ผลผลิต
					๔. เพื่อปลูกฝังค่านิยมและพัฒนาจิตสำนึกที่ดีงาม มีคุณธรรม มีความซื่อสัตย์ สุจริต มีความรับผิดชอบ ต่อตนเองและสังคมและประเทศชาติบ้านเมือง	
๓๓.	ยุทธศาสตร์การพัฒนา ด้านการศึกษา ศาสนา วัฒนธรรม และ นันทนาการ	ส่งเสริมภาษาต่างประเทศให้กับเด็กและเยาวชนในเขตตำบลภูหลวง	๑๐,๐๐๐.๐๐	สำนัก/กองการศึกษา ศาสนาและวัฒนธรรม	เพื่อให้ผู้เข้ารับการอบรมสามารถใช้ภาษาต่างอังกฤษสื่อสารในชีวิตประจำวัน เพื่อพัฒนาสู่ประชาคมอาเซียน	เด็กชั้นประถมศึกษาปลายที่อยู่ในเขตตำบลภูหลวง จำนวน ๑๐๐ คน
๓๔.	ยุทธศาสตร์การพัฒนา ด้านการศึกษา ศาสนา วัฒนธรรม และ นันทนาการ	ส่งเสริมการเรียนรู้อาเซียนสู่ชุมชน	๑๐,๐๐๐.๐๐	สำนัก/กองการศึกษา ศาสนาและวัฒนธรรม	เพื่อให้ผู้นำชุมชน ส.อบต. กลุ่มสตรี อสม และประชาชนตำบลภูหลวงได้รับความรู้และเข้าใจเกี่ยวกับประชาคมอาเซียน	ส.อบต. กลุ่มสตรี อสม และประชาชนตำบลภูหลวง จำนวน ๑๐๐ คน
๓๕.	ยุทธศาสตร์การพัฒนา ด้านการศึกษา ศาสนา วัฒนธรรม และ นันทนาการ	วันเด็กแห่งชาติประจำปี	๐.๐๐	สำนัก/กองการศึกษา ศาสนาและวัฒนธรรม	เพื่อส่งเสริมกิจกรรมวันเด็กแห่งชาติ ส่งเสริมให้เด็ก เยาวชน มีความรัก สามัคคี และมีพัฒนาการการเรียนรู้สมัย	จัดกิจกรรม หรือร่วมจัดกิจกรรมหรือสนับสนุนการจัดกิจกรรมเนื่องในวันเด็กแห่งชาติประจำปีละ ๑ ครั้ง

ลำดับที่	ยุทธศาสตร์	โครงการ	จำนวนงบประมาณ	หน่วยงานที่รับผิดชอบ	วัตถุประสงค์	ผลผลิต
๓๖.	ยุทธศาสตร์การพัฒนาด้านการศึกษา ศาสนา วัฒนธรรม และ นันทนาการ	จัดงานสืบสานประเพณีลอยกระทงประจำปี	๙,๐๐๐.๐๐	สำนัก/กองการศึกษา ศาสนาและวัฒนธรรม	เพื่อสืบสาน และอนุรักษ์ ประเพณี วัฒนธรรมท้องถิ่น ให้คงอยู่สืบไป	จัดกิจกรรมสืบสานประเพณีลอยกระทงปีละ ๑ ครั้ง
๓๗.	ยุทธศาสตร์การพัฒนาด้านการศึกษา ศาสนา วัฒนธรรม และ นันทนาการ	จัดงานสงกรานต์วันผู้สูงอายุประจำปี	๐.๐๐	สำนัก/กองการศึกษา ศาสนาและวัฒนธรรม	เพื่อสืบสาน อนุรักษ์ วัฒนธรรมประเพณี ท้องถิ่นให้คงอยู่ สืบไปและเพื่อ แสดงออกถึงความ กตัญญูทวดเวทิต่อ ผู้สูงอายุ	จัดกิจกรรมตามโครงการจัดงานวันสงกรานต์และ วันผู้สูงอายุ ประจำปี ปีละ ๑ ครั้ง
๓๘.	ยุทธศาสตร์การพัฒนาด้านการศึกษา ศาสนา วัฒนธรรม และ นันทนาการ	ร่วมจัดงานเทศกาลผ้าไหมปักธงชัยและของดีเมืองโคราช	๓๓,๐๐๐.๐๐	สำนัก/กองการศึกษา ศาสนาและวัฒนธรรม	-ประชาสัมพันธ์ ความสำคัญ กระบวนการผลิต และความงดงามของผ้าไหม อ.ปักธงชัยให้เป็นที่รู้จัก โดยทั่วไป - เสริมสร้าง ความสามัคคีของ อปท. ในเขต อ.ปักธงชัย ในลักษณะเครือข่าย	จัดงานเทศกาลไหมไทยที่โคราชปีละ ๑ ครั้ง เป็นเวลา ๗ วัน
๓๙.	ยุทธศาสตร์การพัฒนาด้านการศึกษา ศาสนา วัฒนธรรม และ นันทนาการ	งานฉลองวันแห่งชัยชนะท้าวสุรนารีและงานกาชาดอำเภอปักธงชัย	๐.๐๐	สำนัก/กองการศึกษา ศาสนาและวัฒนธรรม	เพื่อแสดงออกถึง ความกตัญญูรู้คุณ และรำลึกถึงวีรกรรมอันกล้าหาญของท้าวสุรนารี	จัดนิทรรศการ ปีละ ๑ ครั้ง

ลำดับที่	ยุทธศาสตร์	โครงการ	จำนวนงบประมาณ	หน่วยงานที่รับผิดชอบ	วัตถุประสงค์	ผลผลิต
๔๐.	ยุทธศาสตร์การพัฒนา ด้าน การศึกษา ศาสนา วัฒนธรรม และ นันทนาการ	จัดทำทะเบียน ภูมิปัญญา ท้องถิ่น	๕,๐๐๐.๐๐	สำนัก/กอง การศึกษา ศาสนาและ วัฒนธรรม	เพื่อรวบรวมข้อมูล ภูมิปัญญาท้องถิ่น แหล่งเรียนรู้ใน ท้องถิ่นยกย่องเชิดชู เกียรติผู้ถ่ายทอดภูมิ ปัญญาท้องถิ่นให้แก่ อนุชนรุ่นหลังได้ เรียนรู้และอนุรักษ์ ให้คงอยู่สืบไป	ออกสำรวจจัดทำ ทะเบียนภูมิปัญญา ท้องถิ่น ปีละ ๑ ครั้ง
๔๑.	ยุทธศาสตร์การพัฒนา ด้าน การศึกษา ศาสนา วัฒนธรรม และ นันทนาการ	จัดงานประเพณี แห่งเทียน เข้าพรรษา ประจำปี	๐.๐๐	สำนัก/กอง การศึกษา ศาสนาและ วัฒนธรรม	เพื่อสืบสาน และ อนุรักษ์ ประเพณี วัฒนธรรมท้องถิ่น ให้คงอยู่สืบไป	จัดกิจกรรมแห่งเทียน เข้าพรรษาปีละ ๑ ครั้ง
๔๒.	ยุทธศาสตร์การพัฒนา ด้าน สาธารณสุข และสุขภาพ อนามัยของ ประชาชน	บริการ การแพทย์ ดูกเงินตำบล ภูหลวง	๓๐๐,๐๐๐.๐๐	สำนักปลัด อบจ., สำนัก ปลัดเทศบาล, สำนักงาน ปลัด อบต.	เพื่อให้ประชาชนที่ เจ็บป่วยฉุกเฉินและ ประสบอุบัติเหตุ ได้รับบริการแพทย์ ฉุกเฉินที่มีมาตรฐาน	จัดตั้งชุดปฏิบัติการ ดูกเงินของ อบต.จำนวน ๑ ชุด
๔๓.	ยุทธศาสตร์การพัฒนา ด้าน สาธารณสุข และสุขภาพ อนามัยของ ประชาชน	โครงการรณรงค์ ฉีดวัคซีนป้องกัน โรคพิษสุนัขบ้า และคุมกำเนิด สุนัขและแมว	๒๐,๐๐๐.๐๐	สำนักปลัด อบจ., สำนัก ปลัดเทศบาล, สำนักงาน ปลัด อบต.	เพื่อป้องกันและ ระงับการแพร่ ระบาดของโรคพิษ สุนัขบ้า	สุนัขและแมวในเขต ตำบลภูหลวงได้รับการ ฉีดวัคซีนป้องกันโรคพิษ สุนัขบ้าและยาคุมกำเนิด

ลำดับที่	ยุทธศาสตร์	โครงการ	จำนวนงบประมาณ	หน่วยงานที่รับผิดชอบ	วัตถุประสงค์	ผลผลิต
๔๔.	ยุทธศาสตร์การพัฒนา ด้านสาธารณสุขและสุขภาพอนามัยของประชาชน	อุดหนุนคณะกรรมการหมู่บ้านตามแนวทางการดำเนินโครงการพระราชดำริ ด้านสาธารณสุข	๘๐๐.๐๐	สำนักปลัด อบจ., สำนักปลัดเทศบาล, สำนักงานปลัด อบต.	เพื่ออุดหนุนเงินค่าใช้จ่ายสนับสนุนอาสาสมัครสาธารณสุขประจำหมู่บ้าน อสม. ให้แก่คณะกรรมการหมู่บ้าน	อุดหนุนเงินค่าใช้จ่ายสนับสนุนอาสาสมัครสาธารณสุขประจำหมู่บ้าน อสม. ให้คณะกรรมการ หมู่ละ ๒๐,๐๐๐ บาทจำนวน ๑๐ หมู่ เพื่อดำเนินโครงการพระราชดำริ ด้านสาธารณสุข หมู่ละ ๓ โครงการ
๔๕.	ยุทธศาสตร์การพัฒนา ด้านสาธารณสุขและสุขภาพอนามัยของประชาชน	เข้าร่วมแข่งขันกีฬาท้องถิ่นสัมพันธ์อำเภอ ปักธงชัย ประจำปี	๐.๐๐	สำนัก/กองการศึกษา ศาสนาและวัฒนธรรม	เพื่อเป็นการส่งเสริมให้บุคลากรได้ออกกำลังกาย มีความสามัคคีเป็นน้ำหนึ่งใจเดียวกัน และสร้างความสัมพันธ์ระหว่าง อบท.	ผู้บริหาร สมาชิก พนักงานและลูกจ้าง อบต. ภูหลวง จำนวน ๖๐ คน
๔๖.	ยุทธศาสตร์การพัฒนา ด้านสาธารณสุขและสุขภาพอนามัยของประชาชน	สมทบกองทุนหลักประกันสุขภาพถ้วนหน้า	๑๓๐,๐๐๐.๐๐	สำนักปลัด อบจ., สำนักปลัดเทศบาล, สำนักงานปลัด อบต.	เพื่อส่งเสริมการดำเนินงานด้านการประกันสุขภาพแก่ประชาชนอย่างทั่วถึงและเป็นธรรม	สมทบกองทุนหลักประกันสุขภาพถ้วนหน้าจำนวน ๑ กองทุนปีละ ๑ ครั้ง
๔๗.	ยุทธศาสตร์การพัฒนา ด้านการเมืองและ การบริหารจัดการ บ้านเมืองที่ดี	ฝึกอบรมและศึกษาดูงานเพื่อเพิ่มศักยภาพพนักงานลูกจ้างสมาชิกสภา อบต. และผู้นำชุมชน	๒๔๒,๑๑๐.๐๐	สำนักปลัด อบจ., สำนักปลัดเทศบาล, สำนักงานปลัด อบต.	เพื่อเพิ่มประสิทธิภาพการปฏิบัติงานให้แก่พนักงานส่วนตำบล ลูกจ้างและสมาชิกสภา อบต.และผู้นำชุมชน	จัดอบรมสัมมนาและศึกษาดูงานให้แก่พนักงานส่วนตำบล ลูกจ้างและสมาชิกสภา อบต.และผู้นำปีละ ๑ ครั้ง

ลำดับที่	ยุทธศาสตร์	โครงการ	จำนวนงบประมาณ	หน่วยงานที่รับผิดชอบ	วัตถุประสงค์	ผลผลิต
๔๘.	ยุทธศาสตร์การพัฒนาด้านการเมืองและการบริหารจัดการบ้านเมืองที่ดี	จัดเก็บภาษีอากรเคลื่อนที่	๔,๐๐๐.๐๐	สำนัก/กองคลัง	อำนวยความสะดวกในการรับชำระภาษีจากประชาชน	ประชาชนที่มีทรัพย์สินในเขต ตำบลภูหลวง จำนวน ๘๓๘ ราย
๔๙.	ยุทธศาสตร์การพัฒนาด้านการเมืองและการบริหารจัดการบ้านเมืองที่ดี	ฝึกอบรมคุณธรรม จริยธรรม แก่ผู้บริหาร สมาชิกสภาและพนักงานองค์การบริหารส่วนตำบล	๑๐,๐๐๐.๐๐	สำนักปลัด อบจ., สำนักปลัดเทศบาล, สำนักงานปลัด อบต.	๑. เพื่อเป็นการปลูกและปลูกจิตสำนึก การต่อต้านการทุจริต ๒. เพื่อเป็นการสร้างจิตสำนึกและความตระหนักในการปฏิบัติราชการตามอำนาจหน้าที่ให้เกิดประโยชน์สุขแก่ประชาชน ๓. เพื่อสร้างจิตสำนึกและความตระหนักในการประพฤติปฏิบัติ ตามประมวล จริยธรรม ๔. เพื่อสร้างจิตสำนึกและความตระหนักที่จะไม่กระทำการขัดกันแห่งผลประโยชน์ หรือมีผลประโยชน์ทับซ้อน	ผู้บริหารท้องถิ่น บุคลากรสภาท้องถิ่น พนักงานส่วนตำบลและพนักงานจ้าง องค์การบริหารส่วนตำบลภูหลวง ได้รับการอบรมไม่น้อยกว่า ๑ ครั้ง

ลำดับที่	ยุทธศาสตร์	โครงการ	จำนวนงบประมาณ	หน่วยงานที่รับผิดชอบ	วัตถุประสงค์	ผลผลิต
					๔. เพื่อให้ผู้บริหารท้องถิ่น บุคลากรสามารถนำองค์ความรู้ต่างๆ ไปประยุกต์ใช้ในการทำงานให้กับองค์กรได้อย่างมีประสิทธิภาพ	
๕๐.	ยุทธศาสตร์การพัฒนาด้านการเมืองและการบริหารจัดการบ้านเมืองที่ดี	การจัดการเลือกตั้งขององค์กรปกครองส่วนท้องถิ่นตามที่กฎหมายกำหนด	๐.๐๐	สำนักปลัด อบจ., สำนักปลัดเทศบาล, สำนักงานปลัด อบต.	เพื่อจัดการเลือกตั้งขององค์กรปกครองส่วนท้องถิ่นตามกฎหมายกำหนด	จัดให้มีการเลือกตั้งสมาชิกสภาองค์การบริหารส่วนตำบลและนายกองค์การบริหารส่วนตำบล อันได้แก่ ค่าวัสดุอุปกรณ์ ค่าตอบแทน คณะกรรมการการเลือกตั้ง ค่าใช้จ่ายในการประชาสัมพันธ์และรณรงค์ให้ ประชาชนทราบถึงสิทธิหน้าที่และการมีส่วนร่วมทางการเมืองในการเลือกตั้ง ซึ่งเป็นไปตามพระราชบัญญัติสภาตำบลและองค์การบริหารส่วนตำบล พ.ศ. ๒๕๓๗
๕๑.	ยุทธศาสตร์การพัฒนาด้านการเมืองและการบริหารจัดการบ้านเมืองที่ดี	ประชาสัมพันธ์การปฏิบัติงานของ อบต. (อบต.สัญจร)	๑๐,๐๐๐.๐๐	สำนักปลัด อบจ., สำนักปลัดเทศบาล, สำนักงานปลัด อบต.	เพื่อให้ประชาชนได้รับทราบข้อมูลเกี่ยวกับการปฏิบัติงานด้านต่างๆของ อบต. ภูหลวง	ประชาสัมพันธ์การปฏิบัติงานด้านต่างๆของ อบต.ให้ประชาชนได้รับทราบปีละ ๑ ครั้ง

ลำดับที่	ยุทธศาสตร์	โครงการ	จำนวนงบประมาณ	หน่วยงานที่รับผิดชอบ	วัตถุประสงค์	ผลผลิต
					<p>เพื่อส่งเสริมการมีส่วนร่วมของประชาชนในการพัฒนาท้องถิ่น เพื่อจัดให้มีการประชุมประชาคมในระดับหมู่บ้านและระดับตำบลเพื่อรับฟังปัญหาและความต้องการของประชาชนในการจัดทำแผนชุมชนและแผนพัฒนาขององค์การบริหารส่วนตำบล ภูหลวง</p>	
๕๒.	ยุทธศาสตร์การพัฒนาด้านการเมืองและการบริหารจัดการบ้านเมืองที่ดี	โครงการฝึกอบรมไฟฟ้าและหมอกควัน	๐.๐๐	สำนักปลัด อบจ., สำนักปลัดเทศบาล, สำนักงานปลัด อบต.	<p>เพื่อให้ความรู้แก่ผู้บริหาร สมาชิกสภาอบต. ผู้นำชุมชนในตำบล ภูหลวง</p>	<p>ฝึกอบรมป้องกันและควบคุมไฟฟ้าแก่ผู้บริหาร สมาชิกสภาอบต. ผู้นำชุมชนในตำบล ภูหลวง จำนวน ๑ ครั้ง ต่อปี</p>
๕๓.	ยุทธศาสตร์การพัฒนาด้านเกษตรอินทรีย์	เพาะชำกล้าไม้ประจำตำบล ภูหลวง	๐.๐๐	กองส่งเสริมการเกษตร	<p>๑. เพื่อให้เป็นแหล่งเพาะชำ อนุบาล รวบรวมและแจกจ่ายกล้าไม้ของตำบล ภูหลวง ๒. เพื่อสนับสนุนการปลูกป่าและการเพิ่มพื้นที่สีเขียวภายในชุมชนที่สอดคล้องกับความต้องการของราษฎร</p>	<p>เพาะชำกล้าไม้ (ไม้ป่าไม้เศรษฐกิจ ไม้ผล ตามความต้องการของชุมชน) จำนวนเรือนละ ๑๐,๐๐๐ กล้า</p>

ลำดับที่	ยุทธศาสตร์	โครงการ	จำนวนงบประมาณ	หน่วยงานที่รับผิดชอบ	วัตถุประสงค์	ผลผลิต
					๓. เพื่อให้เป็นศูนย์เรียนรู้และถ่ายทอดการเพาะขยายพันธุ์ไม้ ทั้งพันธุ์ไม้ป่าและไม้เศรษฐกิจในการขยายโอกาสและสร้างรายได้ให้แก่ชุมชน	
๕๔.	ยุทธศาสตร์การพัฒนาทรัพยากรธรรมชาติและสิ่งแวดล้อม	ส่งเสริมการปลูกหญ้าแฝกตามแนวทางพระราชดำริ	๐.๐๐	กองส่งเสริมการเกษตร	เพื่อป้องกันการชะล้างและพังทลายของหน้าดินบริเวณคลองหินดาด	ปลูกหญ้าแฝกบริเวณคลองหินดาด หมู่ที่ ๓, ๔, ๘ ระยะทาง หมู่ละ ๒ กิโลเมตรทั้งสองฝั่งคลอง
๕๕.	ยุทธศาสตร์การพัฒนาทรัพยากรธรรมชาติและสิ่งแวดล้อม	ส่งเสริมการตัดแยกขยะในชุมชน	๒๐,๐๐๐.๐๐	กองส่งเสริมการเกษตร	เพื่อให้ประชาชนมีจิตสำนึกในการจัดการขยะในครัวเรือน	จัดอบรมให้ความรู้ในการคัดแยกขยะ การจัดทำจำหน่ายขยะแก่ประชาชนตำบลภูหลวง ตัวแทนหมู่บ้านละ ๕ คน จำนวน ๑ ครั้ง
๕๖.	ยุทธศาสตร์การพัฒนาทรัพยากรธรรมชาติและสิ่งแวดล้อม	ส่งเสริมการปลูกป่าชุมชนตำบลภูหลวง	๑๐,๐๐๐.๐๐	กองส่งเสริมการเกษตร	เพื่อเป็นการปลูกป่าเฉลิมพระเกียรติสมเด็จพระนางเจ้าฯ พระบรมราชินีนาถ เนื่องในโอกาสพระราชพิธีมหามงคล	ปลูกป่าในพื้นที่ป่าชุมชนในตำบลภูหลวง ปีละ ๑ ครั้ง
๕๗.	ยุทธศาสตร์การพัฒนาทรัพยากรธรรมชาติและสิ่งแวดล้อม	ดูแลต้น มเหศักดิ์สักสยามินทร์	๑๐,๐๐๐.๐๐	กองส่งเสริมการเกษตร	เพื่ออนุรักษ์พันธุ์กรรมต้นมเหศักดิ์สักสยามินทร์ เพื่อเป็นแปลงเรียนรู้ในตำบล เพื่อให้แปลงมเหศักดิ์ ?สักสยามินทร์ เจริญเติบโตได้ดี	เชิงปริมาณ ดูแลรักษาต้นมเหศักดิ์?สักสยามินทร์ พื้นที่ ๑๑ ไร่ จำนวน ๑,๑๐๐ ต้น ให้เจริญเติบโต เชิงคุณภาพ ต้นมเหศักดิ์?สักสยามินทร์ จำนวน ๑,๑๐๐ ต้น มีการเจริญเติบโตตามอายุ และมีการรอดตายสูง

ลำดับที่	ยุทธศาสตร์	โครงการ	จำนวนงบประมาณ	หน่วยงานที่รับผิดชอบ	วัตถุประสงค์	ผลผลิต
๕๘.	ยุทธศาสตร์การพัฒนาทรัพยากรธรรมชาติและสิ่งแวดล้อม	จัดทำฐานข้อมูลทรัพยากรท้องถิ่นตำบลภูหลวงโดยองค์การบริหารส่วนตำบล ภูหลวง	๗๖,๗๔๐.๐๐	กองส่งเสริมการเกษตร	๑. เพื่อเก็บรวบรวมข้อมูลทรัพยากรท้องถิ่น ทั้งข้อมูลทางกายภาพ ชีวภาพ และวัฒนธรรม ภูมิปัญญาของตำบล ภูหลวง ๒. เพื่อเป็นศูนย์กลางข้อมูลทรัพยากรท้องถิ่นที่สามารถค้นหาได้ง่ายและสะดวก รวดเร็ว	ข้อมูลทรัพยากรท้องถิ่นในพื้นที่ปกปัก และข้อมูลทรัพยากรท้องถิ่นในหมู่บ้าน จำนวน ๑๐ หมู่บ้าน

ฉ. การใช้จ่ายงบประมาณ

อบต.ภูหลวง มีการใช้จ่ายงบประมาณในการดำเนินโครงการตามข้อบัญญัติงบประมาณ โดยได้มีการก่อหนี้ผูกพัน/ลงนามในสัญญา รวม ๓๓ โครงการ จำนวนเงิน ๑๓,๙๙๕,๔๒๐ บาท มีการเบิกจ่ายงบประมาณ จำนวน ๒๙ โครงการ จำนวนเงิน ๑๓,๐๒๕,๔๕๘ ล้านบาท สามารถจำแนกตามยุทธศาสตร์ ได้ดังนี้

ยุทธศาสตร์	โครงการ	การก่อหนี้ผูกพัน/ลงนามในสัญญา	โครงการ	การเบิกจ่ายงบประมาณ
ยุทธศาสตร์การพัฒนาด้านแหล่งน้ำ				
ยุทธศาสตร์การพัฒนาด้านสังคม	๓	๙,๑๓๖,๔๐๐.๐๐	๓	๙,๑๓๖,๔๐๐.๐๐
ยุทธศาสตร์การพัฒนาโครงสร้างพื้นฐาน	๑๕	๓,๒๘๖,๗๔๐.๐๐	๑๑	๒,๔๔๒,๘๔๐.๐๐
ยุทธศาสตร์การพัฒนาด้านเศรษฐกิจ	๒	๓๖,๒๐๐.๐๐	๒	๓๖,๒๐๐.๐๐
ยุทธศาสตร์การพัฒนาด้านการศึกษา ศาสนา วัฒนธรรม และนันทนาการ	๕	๖๔๙,๓๐๐.๐๐	๕	๖๔๙,๓๐๐.๐๐
ยุทธศาสตร์การพัฒนาด้านสาธารณสุขและสุขภาพอนามัยของประชาชน	๓	๔๐๖,๐๖๘.๔๘	๓	๔๐๖,๐๖๘.๔๘
ยุทธศาสตร์การพัฒนาด้านการเมืองและ การบริหารจัดการบ้านเมืองที่ดี	๒	๒๕๒,๑๑๐.๐๐	๒	๒๕๒,๑๑๐.๐๐

ยุทธศาสตร์	โครงการ	การก่อกำหนดผู้กักพัน/ ลงนามในสัญญา	โครงการ	การเบิกจ่าย งบประมาณ
ยุทธศาสตร์การพัฒนาด้านเกษตรอินทรีย์				
ยุทธศาสตร์การพัฒนาด้านทรัพยากรธรรมชาติและสิ่งแวดล้อม	๓	๑๐๒,๕๔๐.๐๐	๓	๑๐๒,๕๔๐.๐๐
ยุทธศาสตร์การพัฒนาด้านแหล่งท่องเที่ยว				
รวม	๓๓	๑๓,๘๖๙,๓๕๘.๔๘	๒๙	๑๓,๐๒๕,๔๕๘.๔๘

รายละเอียดโครงการในข้อบัญญัติงบประมาณอปต.ภูหลวง ที่มีการก่อกำหนดผู้กักพัน/ลงนามในสัญญา มีดังนี้

	ยุทธศาสตร์	ชื่อโครงการตาม แผน	งบตาม ข้อบัญญัติ/เทศ บัญญัติ	ลงนามสัญญา	เบิกจ่าย	คงเหลือ
๑.	ยุทธศาสตร์การพัฒนาด้านสังคม	เบี้ยยังชีพผู้สูงอายุ	๗,๒๐๕,๖๐๐.๐๐	๗,๑๗๓,๐๐๐.๐๐	๗,๑๗๓,๐๐๐.๐๐	๓๒,๖๐๐.๐๐
๒.	ยุทธศาสตร์การพัฒนาด้านสังคม	เบี้ยยังชีพความพิการ	๑,๙๕๑,๔๐๐.๐๐	๑,๙๕๑,๔๐๐.๐๐	๑,๙๕๑,๔๐๐.๐๐	๐.๐๐
๓.	ยุทธศาสตร์การพัฒนาด้านสังคม	เบี้ยยังชีพผู้ป่วยเอดส์	๓๐,๐๐๐.๐๐	๑๒,๐๐๐.๐๐	๑๒,๐๐๐.๐๐	๑๘,๐๐๐.๐๐
๔.	ยุทธศาสตร์การพัฒนา โครงสร้างพื้นฐาน	โครงการก่อสร้างถนนคอนกรีตเสริมเหล็ก บ้านโนนแดง หมู่ที่ ๑ (ซอยสวนเขต)	๓๘๘,๙๐๐.๐๐	๓๘๘,๙๐๐.๐๐	๐.๐๐	๐.๐๐
๕.	ยุทธศาสตร์การพัฒนา โครงสร้างพื้นฐาน	โครงการก่อสร้างถนนหินคลุก (เชื่อมต่อหมู่ที่ ๙-หมู่ที่ ๒) บ้านห้วยแก้ว หมู่ที่ ๙	๒๐๐,๐๐๐.๐๐	๑๙๙,๐๐๐.๐๐	๑๙๙,๐๐๐.๐๐	๑,๐๐๐.๐๐
๖.	ยุทธศาสตร์การพัฒนา โครงสร้างพื้นฐาน	โครงการก่อสร้างถนนคอนกรีตเสริมเหล็ก สายประปาปอแดง บ้านปอแดง หมู่ที่ ๔	๕๐๐,๐๐๐.๐๐	๔๙๙,๐๐๐.๐๐	๔๙๙,๐๐๐.๐๐	๑,๐๐๐.๐๐
๗.	ยุทธศาสตร์การพัฒนา โครงสร้างพื้นฐาน	โครงการก่อสร้างถนนคอนกรีตเสริมเหล็ก หมู่ที่ ๕ ซอยประปา บ้านหลุมเงิน	๔๖๓,๐๐๐.๐๐	๔๖๓,๐๐๐.๐๐	๔๖๓,๐๐๐.๐๐	๐.๐๐

	ยุทธศาสตร์	ชื่อโครงการตามแผน	งบตามข้อบัญญัติ/เทศบัญญัติ	ลงนามสัญญา	เบิกจ่าย	คงเหลือ
๘.	ยุทธศาสตร์การพัฒนา โครงสร้างพื้นฐาน	โครงการก่อสร้าง รางระบายน้ำ คอนกรีตเสริม เหล็ก ซอยบาดาล ฝั่งขวา บ้านหนอง นกเขียน หมู่ที่ ๑๐	๒๖๕,๙๐๐.๐๐	๒๖๕,๐๐๐.๐๐	๒๖๕,๐๐๐.๐๐	๙๐๐.๐๐
๙.	ยุทธศาสตร์การพัฒนา โครงสร้างพื้นฐาน	โครงการเจ็ดวัน อันตราย (ปีใหม่)	๑๕,๐๐๐.๐๐	๑๔,๙๙๐.๐๐	๑๔,๙๙๐.๐๐	๑๐.๐๐
๑๐.	ยุทธศาสตร์การพัฒนา โครงสร้างพื้นฐาน	โครงการเจ็ดวัน อันตราย (สงกรานต์)	๑๕,๐๐๐.๐๐	๑๑,๖๕๐.๐๐	๑๑,๖๕๐.๐๐	๓,๓๕๐.๐๐
๑๑.	ยุทธศาสตร์การพัฒนา โครงสร้างพื้นฐาน	โครงการก่อสร้าง ถนนคอนกรีตเสริม เหล็ก (สายหน้า วัด-หมู่ที่ ๒) บ้าน หนองนกเขียน หมู่ ที่๑๐	๑๕๔,๓๐๐.๐๐	๑๕๓,๕๐๐.๐๐	๑๕๓,๕๐๐.๐๐	๘๐๐.๐๐
๑๒.	ยุทธศาสตร์การพัฒนา โครงสร้างพื้นฐาน	โครงการก่อสร้าง ถนนคอนกรีตเสริม เหล็ก ซอยทรัพย์ เจริญ (เสา โทรศัพท์) บ้าน หนองหัว หมู่ที่ ๘	๑๓๐,๒๐๐.๐๐	๑๒๙,๐๐๐.๐๐	๑๒๙,๐๐๐.๐๐	๑,๒๐๐.๐๐
๑๓.	ยุทธศาสตร์การพัฒนา โครงสร้างพื้นฐาน	โครงการก่อสร้าง ถนนคอนกรีตเสริม เหล็ก ซอยบ้าน นายมานะ ร้อยกั้ง บ้านปอแดง หมู่ที่ ๔	๑๐๘,๘๐๐.๐๐	๑๐๘,๘๐๐.๐๐	๐.๐๐	๐.๐๐
๑๔.	ยุทธศาสตร์การพัฒนา โครงสร้างพื้นฐาน	โครงการก่อสร้าง ถนนคอนกรีตเสริม เหล็ก ซอยร่มเย็น บ้านหนองกก หมู่ ที่ ๗	๔๘๐,๐๐๐.๐๐	๔๘๐,๐๐๐.๐๐	๔๘๐,๐๐๐.๐๐	๐.๐๐

	ยุทธศาสตร์	ชื่อโครงการตามแผน	งบประมาณ ข้อบัญญัติ/เทศ บัญญัติ	ลงนามสัญญา	เบิกจ่าย	คงเหลือ
๑๕.	ยุทธศาสตร์การพัฒนา โครงสร้างพื้นฐาน	โครงการก่อสร้าง ถนนคอนกรีตเสริม เหล็ก สายข้างเมรุ บ้านหนองหว้า หมู่ ที่ ๘	๕๒,๘๐๐.๐๐	๕๒,๗๐๐.๐๐	๕๒,๗๐๐.๐๐	๑๐๐.๐๐
๑๖.	ยุทธศาสตร์การพัฒนา โครงสร้างพื้นฐาน	โครงการก่อสร้าง ถนนหินคลุก เส้น สะพานขาว บ้าน หนองกระทุ่ม หมู่ ที่ ๓	๑๗๕,๗๐๐.๐๐	๑๗๕,๐๐๐.๐๐	๑๗๕,๐๐๐.๐๐	๗๐๐.๐๐
๑๗.	ยุทธศาสตร์การพัฒนา โครงสร้างพื้นฐาน	โครงการก่อสร้าง รางระบายน้ำ คอนกรีตเสริม เหล็ก ซอยศาลา ประชาคม บ้าน หลุมหิน หมู่ที่ ๖	๖๑,๑๐๐.๐๐	๖๑,๑๐๐.๐๐	๐.๐๐	๐.๐๐
๑๘.	ยุทธศาสตร์การพัฒนา โครงสร้างพื้นฐาน	โครงการก่อสร้าง รางระบายน้ำรอบ หมู่บ้าน (ช่วงกลาง หมู่บ้าน) บ้านหลุม เงิน หมู่ที่ ๕	๒๘๕,๒๐๐.๐๐	๒๘๕,๑๐๐.๐๐	๐.๐๐	๑๐๐.๐๐
๑๙.	ยุทธศาสตร์พัฒนาด้าน เศรษฐกิจ	โครงการจ้าง นักเรียน/นักศึกษา ช่วงปิดภาคเรียน (เทอม ๒ ของปี การศึกษา)	๓๐,๐๐๐.๐๐	๒๕,๖๐๐.๐๐	๒๕,๖๐๐.๐๐	๔,๔๐๐.๐๐
๒๐.	ยุทธศาสตร์พัฒนาด้าน เศรษฐกิจ	โครงการส่งเสริม สนับสนุนการ ขับเคลื่อนหมู่บ้าน ตามหลักปรัชญา ของเศรษฐกิจ พอเพียง	๒๐,๐๐๐.๐๐	๑๐,๖๐๐.๐๐	๑๐,๖๐๐.๐๐	๙,๔๐๐.๐๐
๒๑.	ยุทธศาสตร์พัฒนาด้าน การศึกษา ศาสนา วัฒนธรรม และ นันทนาการ	โครงการสนับสนุน ค่าใช้จ่ายในการ บริหารสถานศึกษา	๕๙๕,๙๗๐.๐๐	๕๙๕,๙๗๐.๐๐	๕๙๕,๙๗๐.๐๐	๐.๐๐

	ยุทธศาสตร์	ชื่อโครงการตามแผน	งบประมาณ ข้อบัญญัติ/เทศ บัญญัติ	ลงนามสัญญา	เบิกจ่าย	คงเหลือ
๒๒.	ยุทธศาสตร์การพัฒนาด้านการศึกษา ศาสนา วัฒนธรรม และ นันทนาการ	โครงการเข้าค่ายพุทธบุตร (เยาวชนดีศรีภูหลวง)	๑๐,๗๐๐.๐๐	๑๐,๗๐๐.๐๐	๑๐,๗๐๐.๐๐	๐.๐๐
๒๓.	ยุทธศาสตร์การพัฒนาด้านการศึกษา ศาสนา วัฒนธรรม และ นันทนาการ	โครงการจัดงานสืบสานประเพณีลอยกระทง ประจำปี ๒๕๖๔	๙,๐๐๐.๐๐	๗,๖๒๕.๐๐	๗,๖๒๕.๐๐	๑,๓๗๕.๐๐
๒๔.	ยุทธศาสตร์การพัฒนาด้านการศึกษา ศาสนา วัฒนธรรม และ นันทนาการ	โครงการร่วมจัดงานเทศกาลผ้าไหมปักธงชัยและของดีเมืองโคราช ปี ๒๕๖๔	๓๓,๐๐๐.๐๐	๓๒,๙๓๐.๐๐	๓๒,๙๓๐.๐๐	๗๐.๐๐
๒๕.	ยุทธศาสตร์การพัฒนาด้านการศึกษา ศาสนา วัฒนธรรม และ นันทนาการ	โครงการจัดทำทะเบียนภูมิปัญญาท้องถิ่น	๕,๐๐๐.๐๐	๒,๐๗๕.๐๐	๒,๐๗๕.๐๐	๒,๙๒๕.๐๐
๒๖.	ยุทธศาสตร์การพัฒนาด้านสาธารณสุขและสุขภาพอนามัยของประชาชน	โครงการบริการการแพทย์ฉุกเฉิน	๓๐๐,๐๐๐.๐๐	๒๙๙,๙๖๘.๔๘	๒๙๙,๙๖๘.๔๘	๓๑.๕๒
๒๗.	ยุทธศาสตร์การพัฒนาด้านสาธารณสุขและสุขภาพอนามัยของประชาชน	โครงการรณรงค์ฉีดวัคซีนป้องกันโรคพิษสุนัขบ้าและคุมกำเนิดสุนัขและแมว	๒๐,๐๐๐.๐๐	๖,๑๐๐.๐๐	๖,๑๐๐.๐๐	๑๓,๙๐๐.๐๐
๒๘.	ยุทธศาสตร์การพัฒนาด้านสาธารณสุขและสุขภาพอนามัยของประชาชน	รายจ่ายตามข้อผูกพัน	๑๓๐,๐๐๐.๐๐	๑๐๐,๐๐๐.๐๐	๑๐๐,๐๐๐.๐๐	๓๐,๐๐๐.๐๐
๒๙.	ยุทธศาสตร์การพัฒนาด้านการเมืองและ การบริหารจัดการบ้านเมืองที่ดี	โครงการฝึกอบรมและศึกษาดูงานเพื่อเพิ่มศักยภาพพนักงาน ลูกจ้าง สมาชิกสภา อบต. และผู้นำชุมชน	๒๔๒,๑๑๐.๐๐	๒๔๒,๑๑๐.๐๐	๒๔๒,๑๑๐.๐๐	๐.๐๐

	ยุทธศาสตร์	ชื่อโครงการตามแผน	งบประมาณ ข้อบัญญัติ/เทศ บัญญัติ	ลงนามสัญญา	เบิกจ่าย	คงเหลือ
๒๒.	ยุทธศาสตร์การพัฒนาด้านการศึกษา ศาสนา วัฒนธรรม และ นันทนาการ	โครงการเข้าค่ายพุทธบุตร (เยาวชนดีศรีภูหลวง)	๑๐,๗๐๐.๐๐	๑๐,๗๐๐.๐๐	๑๐,๗๐๐.๐๐	๐.๐๐
๒๓.	ยุทธศาสตร์การพัฒนาด้านการศึกษา ศาสนา วัฒนธรรม และ นันทนาการ	โครงการจัดงานสืบสานประเพณีลอยกระทง ประจำปี ๒๕๖๔	๙,๐๐๐.๐๐	๗,๖๒๕.๐๐	๗,๖๒๕.๐๐	๑,๓๗๕.๐๐
๒๔.	ยุทธศาสตร์การพัฒนาด้านการศึกษา ศาสนา วัฒนธรรม และ นันทนาการ	โครงการร่วมจัดงานเทศกาลผ้าไหมปักธงชัยและของดีเมืองโคราช ปี ๒๕๖๔	๓๓,๐๐๐.๐๐	๓๒,๙๓๐.๐๐	๓๒,๙๓๐.๐๐	๗๐.๐๐
๒๕.	ยุทธศาสตร์การพัฒนาด้านการศึกษา ศาสนา วัฒนธรรม และ นันทนาการ	โครงการจัดทำทะเบียนภูมิปัญญาท้องถิ่น	๕,๐๐๐.๐๐	๒,๐๗๕.๐๐	๒,๐๗๕.๐๐	๒,๙๒๕.๐๐
๒๖.	ยุทธศาสตร์การพัฒนาด้านสาธารณสุขและสุขภาพอนามัยของประชาชน	โครงการบริการการแพทย์ฉุกเฉิน	๓๐๐,๐๐๐.๐๐	๒๙๙,๙๖๘.๔๘	๒๙๙,๙๖๘.๔๘	๓๑.๕๒
๒๗.	ยุทธศาสตร์การพัฒนาด้านสาธารณสุขและสุขภาพอนามัยของประชาชน	โครงการรณรงค์ฉีดวัคซีนป้องกันโรคพิษสุนัขบ้าและคุมกำเนิดสุนัขและแมว	๒๐,๐๐๐.๐๐	๖,๑๐๐.๐๐	๖,๑๐๐.๐๐	๑๓,๙๐๐.๐๐
๒๘.	ยุทธศาสตร์การพัฒนาด้านสาธารณสุขและสุขภาพอนามัยของประชาชน	รายจ่ายตามข้อผูกพัน	๑๓๐,๐๐๐.๐๐	๑๐๐,๐๐๐.๐๐	๑๐๐,๐๐๐.๐๐	๓๐,๐๐๐.๐๐
๒๙.	ยุทธศาสตร์การพัฒนาด้านการเมืองและ การบริหารจัดการบ้านเมืองที่ดี	โครงการฝึกอบรมและศึกษาดูงานเพื่อเพิ่มศักยภาพพนักงาน ลูกจ้าง สมาชิกสภา อบต. และผู้นำชุมชน	๒๔๒,๑๑๐.๐๐	๒๔๒,๑๑๐.๐๐	๒๔๒,๑๑๐.๐๐	๐.๐๐

	ยุทธศาสตร์	ชื่อโครงการตามแผน	งบประมาณ ข้อบัญญัติ/เทศ บัญญัติ	ลงนามสัญญา	เบิกจ่าย	คงเหลือ
๓๐.	ยุทธศาสตร์การพัฒนาด้าน การเมืองและ การบริหาร จัดการบ้านเมืองที่ดี	โครงการอบรม ฝึกรวมคุณธรรม จริยธรรม แก่ ผู้บริหาร สมาชิก สภา และพนักงาน องค์การบริหาร ส่วนตำบล	๑๐,๐๐๐.๐๐	๑๐,๐๐๐.๐๐	๑๐,๐๐๐.๐๐	๐.๐๐
๓๑.	ยุทธศาสตร์การพัฒนา ทรัพยากรธรรมชาติและ สิ่งแวดล้อม	โครงการส่งเสริม การคัดแยกขยะใน ชุมชน	๒๐,๐๐๐.๐๐	๑๕,๙๐๐.๐๐	๑๕,๙๐๐.๐๐	๔,๑๐๐.๐๐
๓๒.	ยุทธศาสตร์การพัฒนา ทรัพยากรธรรมชาติและ สิ่งแวดล้อม	โครงการดูแลต้น มเหสักข์ สักสยาม มินทร์	๑๐,๐๐๐.๐๐	๙,๙๐๐.๐๐	๙,๙๐๐.๐๐	๑๐๐.๐๐
๓๓.	ยุทธศาสตร์การพัฒนา ทรัพยากรธรรมชาติและ สิ่งแวดล้อม	โครงการจัดทำ ฐานข้อมูล ทรัพยากรท้องถิ่น ตำบลภูหลวงโดย องค์การบริหาร ส่วนตำบลภูหลวง	๗๖,๗๔๐.๐๐	๗๖,๗๔๐.๐๐	๗๖,๗๔๐.๐๐	๐.๐๐

รายงานสรุปผลการดำเนินงาน ปี ๒๕๖๔
 อบต.ภูหลวง ปักธงชัย จ.นครราชสีมา

ยุทธศาสตร์	แผนการดำเนินการทั้งหมด		อนุมัติงบประมาณ		ลงนามสัญญา		เบิกจ่าย	
	จำนวนโครงการ	งบประมาณ	จำนวนโครงการ	งบประมาณ	จำนวนโครงการ	งบประมาณ	จำนวนโครงการ	งบประมาณ
๑.ยุทธศาสตร์การพัฒนาด้านแหล่งน้ำ	๕	๒,๐๘๖,๙๐๐.๐๐	๑	๖๑,๙๐๐.๐๐				
๒.ยุทธศาสตร์การพัฒนาด้านสังคม	๑๑	๙,๔๑๙,๔๐๐.๐๐	๖	๙,๑๙๗,๐๐๐.๐๐	๓	๙,๑๓๖,๔๐๐.๐๐	๓	๙,๑๓๖,๔๐๐.๐๐
๓.ยุทธศาสตร์การพัฒนาโครงสร้างพื้นฐาน	๒๘	๑๑,๒๐๗,๓๐๐.๐๐	๑๖	๓,๒๙๕,๙๐๐.๐๐	๑๕	๓,๒๘๖,๗๔๐.๐๐	๑๑	๒,๔๕๒,๘๔๐.๐๐
๔.ยุทธศาสตร์การพัฒนาด้านเศรษฐกิจ	๑๔	๘๐๐,๐๐๐.๐๐	๕	๘๐,๐๐๐.๐๐	๒	๓๖,๒๐๐.๐๐	๒	๓๖,๒๐๐.๐๐
๕.ยุทธศาสตร์การพัฒนาด้านการศึกษา ศาสนา วัฒนธรรม และนันทนาการ	๒๒	๔,๒๒๑,๙๗๐.๐๐	๑๓	๖๗๓,๖๗๐.๐๐	๕	๖๔๙,๓๐๐.๐๐	๕	๖๔๙,๓๐๐.๐๐
๖.ยุทธศาสตร์การพัฒนาด้านสาธารณสุขและสุขภาพอนามัยของประชาชน	๙	๑,๐๕๐,๐๐๐.๐๐	๕	๔๕๐,๘๐๐.๐๐	๓	๔๐๖,๐๖๘.๔๘	๓	๔๐๖,๐๖๘.๔๘
๗.ยุทธศาสตร์การพัฒนาด้านการเมืองและ การบริหารจัดการบ้านเมืองที่ดี	๑๔	๑,๒๙๔,๐๐๐.๐๐	๖	๒๖๖,๑๑๐.๐๐	๒	๒๕๒,๑๑๐.๐๐	๒	๒๕๒,๑๑๐.๐๐
๘.ยุทธศาสตร์การพัฒนาด้านเกษตรอินทรีย์	๖	๓๐๐,๐๐๐.๐๐	๑	๐.๐๐				
๙.ยุทธศาสตร์การพัฒนาทรัพยากรธรรมชาติและสิ่งแวดล้อม	๗	๓๘๐,๐๐๐.๐๐	๕	๑๑๖,๗๔๐.๐๐	๓	๑๐๒,๕๔๐.๐๐	๓	๑๐๒,๕๔๐.๐๐
๑๐.ยุทธศาสตร์การพัฒนาด้านแหล่งท่องเที่ยว	๔	๓,๔๕๐,๐๐๐.๐๐	-	-				
รวม	๑๒๐	๓๔,๒๐๙,๕๗๐.๐๐	๕๘	๑๔,๑๔๒,๑๒๐.๐๐	๓๓	๑๓,๘๖๙,๓๕๘.๔๘	๒๙	๑๓,๐๒๕,๔๕๘.๔๘

ข. ผลการดำเนินงาน

อบต.ภูหลวง ได้ดำเนินการโครงการตามเทศบัญญัติงบประมาณ ปี ๒๕๖๔ ในเขตพื้นที่ โดยได้รับความร่วมมือ การส่งเสริมและสนับสนุนจากภาคประชาชน ภาครัฐ และภาคเอกชนในพื้นที่ตลอดจนโครงการต่างๆ ประสบผลสำเร็จด้วยดี ก่อให้เกิดประโยชน์แก่ประชาชนทั้งในพื้นที่และพื้นที่ใกล้เคียง โดยมีผลการดำเนินงานที่สำคัญดังนี้

อปท. ใส่ข้อมูลผลการดำเนินการ เช่น แผนภูมิ ตาราง กราฟเปรียบเทียบ รูปภาพ ผลการสำรวจความคิดเห็นของประชาชน หรือ ข้อมูลผลการดำเนินงานด้านอื่น ๆ

ข. คณะกรรมการ

๑. คณะกรรมการพัฒนาท้องถิ่น

ชื่อ	ตำแหน่ง	เบอร์โทรศัพท์	เบอร์มือถือ	email
นายกองค์การบริหารส่วนตำบลภูหลวง	ประธานกรรมการ	๐๔๔๐๘๑๐๔๐	๐๖๓๐๒๓๐๑๘๘	-
รองนายกองค์การบริหารส่วนตำบลภูหลวง ๒ คน	กรรมการ	๐๔๔๐๘๑๐๔๐	๐๖๓๐๒๓๐๑๘๘	-
นายพิณ พงษ์จะโปะ	กรรมการ	๐๔๔๐๘๑๐๔๐	๐๖๓๐๒๓๐๑๘๘	-
นายประนอม เฉียงสระน้อย	กรรมการ	๐๔๔๐๘๑๐๔๐	๐๖๓๐๒๓๐๑๘๘	-
นายสมบัติ ผสมมี	กรรมการ	๐๔๔๐๘๑๐๔๐	๐๖๓๐๒๓๐๑๘๘	-
ร.ท.บรรจง กลางสกุล	กรรมการ	๐๔๔๐๘๑๐๔๐	๐๖๓๐๒๓๐๑๘๘	-
นายยงยุทธ วุฒิธรรม	กรรมการ	๐๔๔๐๘๑๐๔๐	๐๖๓๐๒๓๐๑๘๘	-
ร.อ.บุญร่วม จันทะบาล	กรรมการ	๐๔๔๐๘๑๐๔๐	๐๖๓๐๒๓๐๑๘๘	-
ผู้อำนวยการ รพ.สต.หนองนกเขียน	กรรมการ	๐๔๔๐๘๑๐๔๐	๐๖๓๐๒๓๐๑๘๘	-
เกษตรตำบลภูหลวง	กรรมการ	๐๔๔๐๘๑๐๔๐	๐๖๓๐๒๓๐๑๘๘	-
นายวิทยา สีลา	กรรมการ	๐๔๔๐๘๑๐๔๐	๐๖๓๐๒๓๐๑๘๘	-
นายสะดวก กิ่งกิ่ง	กรรมการ	๐๔๔๐๘๑๐๔๐	๐๖๓๐๒๓๐๑๘๘	-
นายไวพจน์ จอนกิ่ง	กรรมการ	๐๔๔๐๘๑๐๔๐	๐๖๓๐๒๓๐๑๘๘	-
ปลัดองค์การบริหารส่วนตำบลภูหลวง	กรรมการและเลขานุการ	๐๔๔๐๘๑๐๔๐	๐๖๓๐๒๓๐๑๘๘	-
นักวิเคราะห์นโยบายและแผน	ผู้ช่วยเลขานุการ	๐๔๔๐๘๑๐๔๐	๐๘๗๘๖๘๓๔๒๓	-

๒. คณะกรรมการ ติดตามแผน

ชื่อ	ตำแหน่ง	เบอร์โทรศัพท์	เบอร์มือถือ	email
นายพีรพล งอนกิ่ง	ประธานกรรมการ	๐๔๔๐๘๑๐๔๐	๐๖๓๐๒๓๐๑๘๘	-
นายทวีศักดิ์ ร้อยกิ่ง	กรรมการ	๐๔๔๐๘๑๐๔๐	๐๖๓๐๒๓๐๑๘๘	-
นายยม สอนฉิมพลี	กรรมการ	๐๔๔๐๘๑๐๔๐	๐๖๓๐๒๓๐๑๘๘	-
นายสำรวย ลากิ่ง	กรรมการ	๐๔๔๐๘๑๐๔๐	๐๖๓๐๒๓๐๑๘๘	-
นายวิทยา สีลา	กรรมการ	๐๔๔๐๘๑๐๔๐	๐๖๓๐๒๓๐๑๘๘	-
ผู้อำนวยการโรงเรียนบ้านหลุมเงิน	กรรมการ	๐๔๔๐๘๑๐๔๐	๐๖๓๐๒๓๐๑๘๘	-
ผู้อำนวยการ รพ.สต.หนองนกเขียน	กรรมการ	๐๔๔๐๘๑๐๔๐	๐๖๓๐๒๓๐๑๘๘	-
หัวหน้าสำนักปลัด	กรรมการ	๐๔๔๐๘๑๐๔๐	๐๖๓๐๒๓๐๑๘๘	-
ร.อ.บุญร่วม จันทะบาล	กรรมการ	๐๔๔๐๘๑๐๔๐	๐๖๓๐๒๓๐๑๘๘	-
นายยงยุทธ วุฒิชิธรรม	กรรมการ	๐๔๔๐๘๑๐๔๐	๐๖๓๐๒๓๐๑๘๘	-
น.ส.จิราพร มั่นกระโทก	เลขานุการ	๐๔๔๐๘๑๐๔๐	๐๘๗๒๔๙๖๕๕๑	-

๓. คณะกรรมการสนับสนุนการจัดทำแผนพัฒนาท้องถิ่น

ชื่อ	ตำแหน่ง	เบอร์โทรศัพท์	เบอร์มือถือ	email
ปลัดองค์การบริหารส่วนตำบลภูหลวง	ประธานกรรมการ	๐๔๔๐๘๑๐๔๐	๐๖๓๐๒๓๐๑๘๘	-
ผู้อำนวยการกองคลัง	กรรมการ	๐๔๔๐๘๑๐๔๐	๐๖๓๐๒๓๐๑๘๘	-
ผู้อำนวยการกองช่าง	กรรมการ	๐๔๔๐๘๑๐๔๐	๐๖๓๐๒๓๐๑๘๘	-
หัวหน้าสำนักงานปลัด	กรรมการ	๐๔๔๐๘๑๐๔๐	๐๖๓๐๒๓๐๑๘๘	-
ผู้อำนวยการกองส่งเสริมการเกษตร	กรรมการ	๐๔๔๐๘๑๐๔๐	๐๖๓๐๒๓๐๑๘๘	-
ผู้อำนวยการกองการศึกษา	กรรมการ	๐๔๔๐๘๑๐๔๐	๐๖๓๐๒๓๐๑๘๘	-
นายยอด แตพรมราช	กรรมการ	๐๔๔๐๘๑๐๔๐	๐๖๓๐๒๓๐๑๘๘	-
นายไวพจน์ จอนกิ่ง	กรรมการ	๐๔๔๐๘๑๐๔๐	๐๖๓๐๒๓๐๑๘๘	-
นายบุญสม ทองสรระน้อย	กรรมการ	๐๔๔๐๘๑๐๔๐	๐๖๓๐๒๓๐๑๘๘	-
นักวิเคราะห์นโยบายและแผน	กรรมการและเลขานุการ	๐๔๔๐๘๑๐๔๐	๐๘๗๘๖๘๓๙๒๙	-
นักจัดการงานทั่วไป	ผู้ช่วยเลขานุการ	๐๔๔๐๘๑๐๔๐	๐๖๓๐๒๓๐๑๘๘	-

ทั้งนี้ หากประชาชนทุกท่านหรือหน่วยงานราชการต่างๆ ที่เกี่ยวข้องมีข้อสงสัยหรือมีความประสงค์จะเสนอความคิดเห็นหรือข้อเสนอแนะ การบริหารงานขออบต.ภูหลวงทราบ เพื่อจะได้พิจารณาการวางแผนพัฒนาและปรับปรุงการดำเนินการ ตอบสนองความต้องการของประชาชนในพื้นที่ในระยะต่อไป
จึงประกาศมาเพื่อทราบโดยทั่วกัน

ประกาศ ณ วันที่ ๒๓ ธันวาคม ๒๕๖๔



(นายสุพร วงศ์ณรัตน์)

ปลัดองค์การบริหารส่วนตำบลภูหลวง ปฏิบัติหน้าที่
นายกองค์การบริหารส่วนตำบลภูหลวง